EDICION EN CUATRO SECCIONES

LA NACION

AÑO XLVIII — SANTIAGO DE CHILE — DOMINGO 20 DE SEPTIEMBRE DE 1964 PRECIO: Eº 0,20 — N.o 17.091

FUNDADO EL 14 DE ENERO DE 1917

EL TESTIGO

CUENTO POLICIAL por Thomas Burke

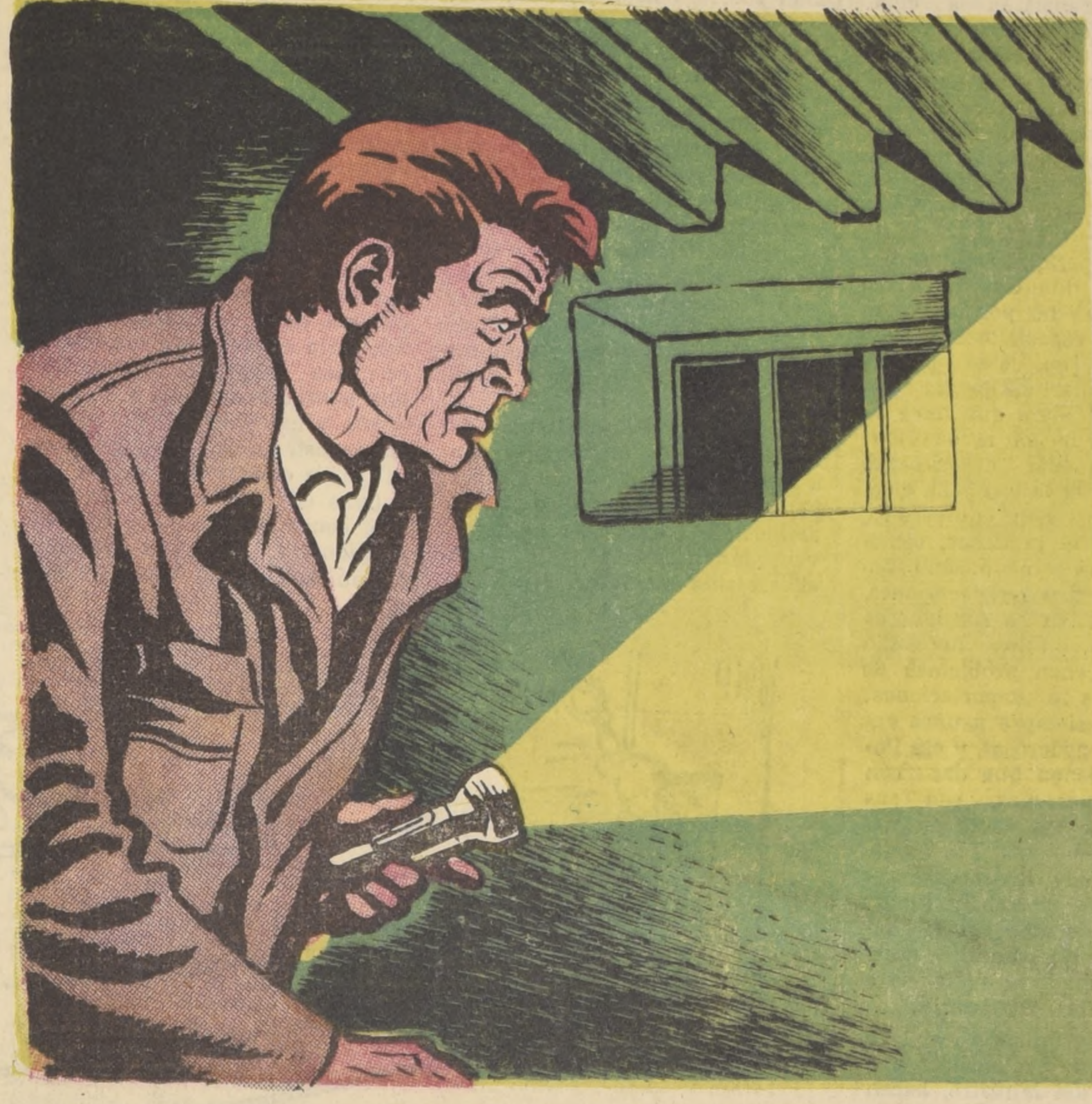

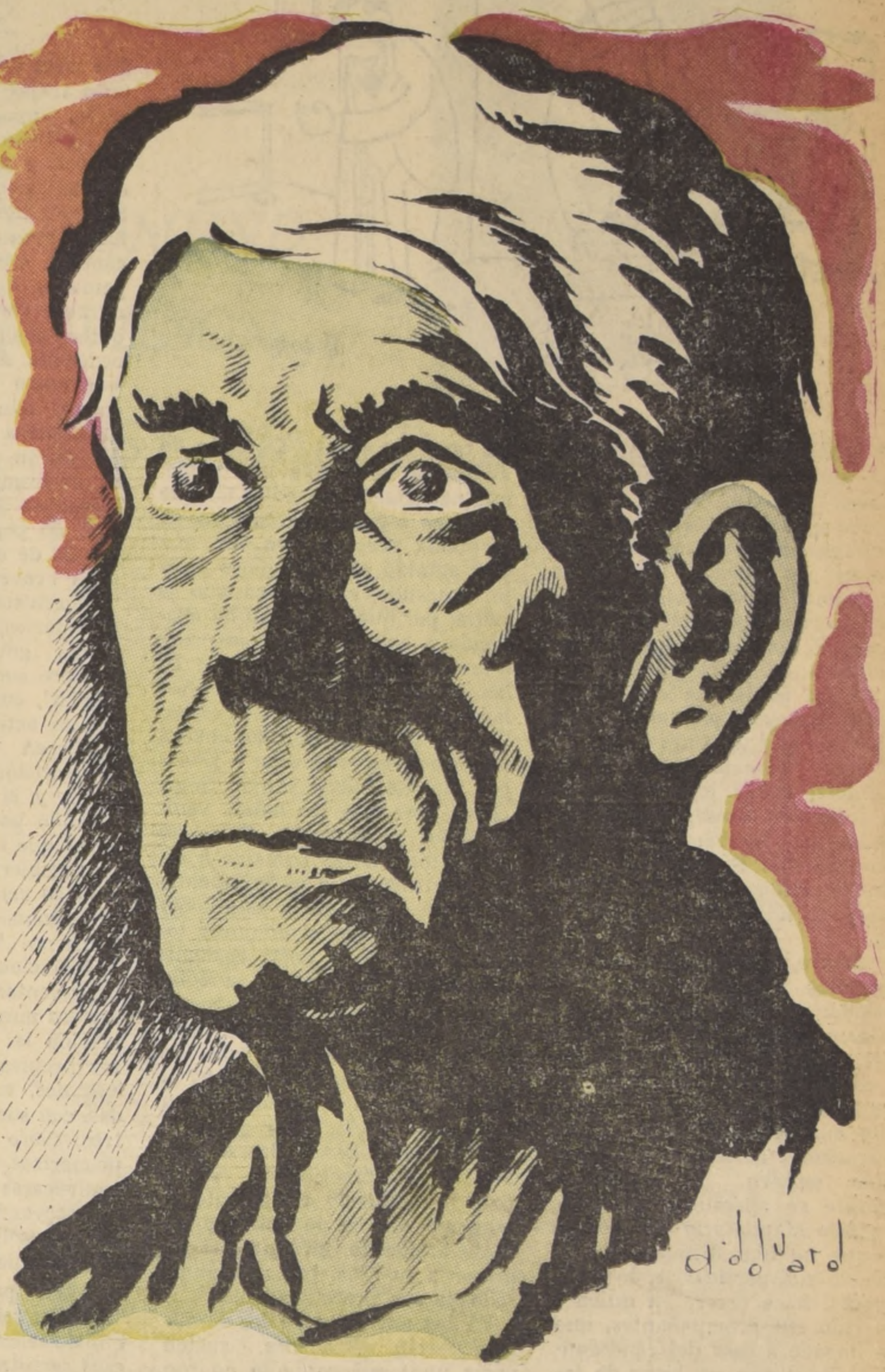

LA MISTERIOSA tiendecilla se alzaba en la esquina de dos oscuras callejuelas, en un suburbio de North London, muy alejada del camino principal. Se encontraba aislada, en medio de un mundo de pequeñas residencias, y su aspecto era de abatimiento y abandono. Ahora estaba cerrada, pe- aun cuando se hallaba abierta onservaba su apariencia de abandono. No inspiraba gran respeto; enas podía colegirse que se tra- aba de una tienda, y las personas e la cuidaban no tenían interés guno en que mantuviera su ca- cter de tal.

Una tienda de ese tipo, en me- dio de una atmósfera de actividad alegría, es ya de por sí una nota nesta; pero la que nos ocupa, en esquina de una calleja desierta, terroso pavimento y escasa luz, mejaba un último suspiro de atimiento y cansancio. Era tan rriente, tan semejante a millares otras tiendecillas solitarias en llejuelas tristes, que producía una presión de funestos presagios, en edio de la noche.

Un hálito de tales presagios ha- llegado hasta el hombre des- ñado que a la tienda se apro- maba. Avanzaba como el que se ige a un negocio urgente y de- dido, y con ansias de llegar al si- y dar por terminado su propó- Sin embargo, a medida que se rcaba y veía más clara la tris- fachada, su paso vacilaba y de- straba aversión por aquel lugar.

Lo conducía a la tienda su am- ción de dinero. Es sorprendente cantidad de dinero que puede ntrarse en las calles pobres. rateros prefieren las casas ndes, donde sólo pueden topar- con joyería y vajillas fácilmente tificables, cuando, si supieran, rían algunas casuchas, en ndonadas y tristes callejas, tan en botín como cualquiera de casas grandes. El tesoro es más mente alcanzable, y está casi pre en forma negociable y que deja pista: plata, oro y billetes Tesoro. Casos de personas que nfían de los bancos y conser- todo su dinero en sus propios res, aparecen frecuentemente los diarios, y cada caso conoci- puede tomarse como represen- de cincuenta desconocidos. aventurado afirmar que en callejuela pobre hay, por lo , una casa con un rico tesoro.

tiendecilla de la esquina te- el suyo, hecho que no era des- ido. Al menos, para el desali- señor Roderick. Había sabi- la existencia del tesoro desde mucho tiempo, pero hasta reciente su conocimiento no pasado de tal, sin relación con su persona. El hecho existiera un montón de di- en aquel sitio era simplemente ma de interés, como el tener miento de que los esposos acababan de aumentar la con un hijo más. Pero aho- otra cosa. Las circunstancias señor Roderick habían cambia- con las circunstancias, el pro- ñor Roderick había cambiado.

el nuevo señor Roderick, conocimiento era una venta- podía aplicarse a sus problemas. oma que dice: conocimiento der, es exacto, siempre y cuan- pa uno aplicar un determina- no del millón de átomos de miento que posee, a una oca- determinada. El señor Rode- había procedido así. Impelido las exigencias de una ocasión, extraído del océano de su el particular átomo de co- nto que podía redimirle de avitud. Anhelaba, con toda a, cruzar el mar, y fue mien- investigaba cómo hacerse de para el viaje cuando vino a uerdo la tiendecilla que ha- ocido por tantos años, y el secreto del que, por acciden- bía tenido información. No la visto por seis meses, pero nquila visita el día anterior bía convencido de que seguía mismo estado de abandono, y os de la misma gente aban- . Y una vigilancia, n tranquila, esta noche de historia, le aseguró de que señores continuaban su bre semanal de salir todos o, los miércoles en la noche.

o salir, y los contó. Sabía acostumbrada para el re- y pensó que no era arries- suponer que mantendrían o. Era el momento mejor var a efecto, con toda cal- obra que planeaba. Podía se a ella sin mucho apuro. ía, por otra parte, deseo de rse. Podría resultar más de lo que creía. No le gusta- apariencia del sitio. Ignoraba ; algo erróneo había en él, la razón le decía que no motivo alguno para preocu- Echó una ojeada a ambos de la oscura calleja; luego hombros salió del marco puerta que lo había protegi- gándose a la pared, se des- cia la entrada trasera.

staba allí, maniobrando en tana. Trabajó activamente, eran familiares las venta- distrito. También le era fa- aquella puerta de servicio, a muchas veces, en el pasa- había detenido para conver- miembros de la familia. En no de un minuto se abrió na, y penetró por ella. To- movimientos sugerían algo dizo.

vez dentro de la casa, se de- rmaneciendo un rato com- nte inmóvil. El sabía man- en silencio; de forma tal, nervios reposaban total- sus músculos cesaban de y su respiración se hacía tible para cualquier persona situada a medio metro de distancia. Contó hasta cien, en absoluto reposo. Luego empezó a avanzar por la estancia, en dirección a la puerta.

Cualquier persona que allí estuviera no lo habría visto moverse. Lo habría visto en un punto de la pieza, luego en otro, pero no lo habría visto trasladarse del uno al otro. La oscuridad no era obstáculo. Conocía bien el cuarto. Lo recorrió en tres pasos.

La bodega, el cuarto situado inmediatamente detrás de la tienda, era su meta. La alcanzó, tras cruzar una sección de un pasadizo. Había que abrir una puerta, pero no se atrevió a encender la luz. Ladeó la cabeza, miró al vacío, y apretó con sus dedos la perilla. Puso en los dedos todas sus fuerzas, hasta que hicieron girar la perilla sin producir el más insignificante sonido. Y empujaron la puerta, cuarto de pulgada por cuarto de pulgada, hasta que hubo suficiente espacio para pasar de unas tinieblas a otras más espesas.

Se encontraba ya en la bodega. Allí encendió su linterna eléctrica de bolsillo, manteniéndola lo más cerca posible del suelo. Miró alrededor de la estancia. No difería mucho de la última vez que la había visto. Se hallaba invadida de canastos, latas de galletas, cajas de cartón, y paja de empaque. Miró ansiosamente hacia la chimenea, fuera de uso, y observó que ninguna de las cajas la cubrían u obstruían. Podía poner sus manos en lo que buscaba sin arriesgar el ruido de mover objeto alguno. Se arrastró por el suelo, dirigiendo la luz de su linterna hacia la chimenea. Pasó sus dedos por los ladrillos de la abertura derecha. Al tocar un determinado ladrillo, cesó de respirar un instante. El escondite seguía en uso.

Volvió la luz hacia el ladrillo, y con delicadeza empezó a extraerlo. El movimiento no produjo ruido alguno, y él tampoco había hecho ruido al entrar en la casa. La desierta tienda se hallaba envuelta en un manto de silencio. Sin embargo, cuando el ladrillo se encontraba ya medio afuera, su mano lo soltó, apagó la linterna, su cuerpo se tornó rígido como el de un gato, volvió la cara y clavó la mirada en la puerta.

Sólo vio tinieblas; sin embargo, aunque su oído no percibió nada, sus sentidos todos le advertían de algo... ¿Un paso, quizás? ¿O el movimiento de unos labios humanos? ¿O de una mano? Con la mirada fija en la negrura, escuchó con todo su ser; y el sentimiento de repulsión hacia la tienda que experimentó al llegar, volvió a repetirse. Era como una presencia.

Pero, a pesar de que escuchó agudamente, con todo su cuerpo, no percibió ningún sonido, absolutamente ninguno. Debió haber sido el aleteo de un pedazo suelto de papel de pared, o la caída de una brizna de yeso, o el acomodo de un paquete de paja. La casa estaba, como él sabía que debía estar, completamente vacía. Sí; fue algo de aquello, o, a lo mejor, sus propios nervios. Se volvió otra vez a la estufa

Pero la casa no estaba vacía. Había otro hombre en ella, que también la creyó vacía, pero que ahora dudaba. Nada había oído, pero él también estaba consciente de algo, y escuchaba con todo su cuerpo. No se movió del sitio en que se hallaba; tan sólo escuchaba. Y el señor Roderick, con su mano en la chimenea abandonada, apenas a seis yardas de distancia del escuchante invisible, también escuchaba. Los dos se escuchaban mutuamente, pero mientras uno escuchaba inmóvil, el otro escuchaba y procedía con su tarea.

Suavemente, salió el primer ladrillo, y suavemente también, el segundo. Y luego, el tercero. Ni un sonido llegó hasta el escuchante invisible, sin embargo, sabía que alguien estaba allí, trabajando.

Cuando el cuarto ladrillo salió de su sitio, el señor Roderick escondió su linterna dentro del hueco, y las latas pasaron de allí a sus bolsillos tan suavemente, que parecían volar. Un grueso sobre que completaba el tesoro, también voló. Después, siempre con suaves movimientos, colocó en su sitio los cuatro ladrillos, y se puso de pie.

Fue al hacerlo cuando percibió, y esta vez más intensamente, la invisible presencia. Pero ya había terminado su tarea, y no podía dejarse dominar por el pensamiento de había alguien en la casa. Había terminado su tarea sin ser molestado, y su única preocupación debería ser abandonar la casa cuanto antes. Volvióse hacia la puerta, con la linterna hacia abajo, y en seguida retrocedió hacia la chimenea y levantó la luz. El rayo, brillando en el piso, le había mostrado un par de pantuflas y la parte baja de unos pantalones. Al ser levantada la linterna, vio ante sí a un anciano, erecto contra una de las cajas, mirándolo fijamente.

Comprendió que aquel hombre había estado allí largo rato; que había presenciado sus maniobras; que había visto la transferencia del tesoro, y que podría, ya que lo vio a la luz de la linterna, describir su apariencia. Durante dos, quizás tres segundos, se miraron uno al otro. En seguida, percatándose de su situación, el señor Roderick llevó su mano derecha al bolsillo del chaleco, apagó la linterna, y una cachiporra cayó violentamente sobre la cabeza del hombre.

El cuerpo cayó al suelo con un ruido sordo. En aquel punto, el señor Roderick perdió el balanceo. El episodio (la tensión nerviosa en que lo puso el robo, el sentido de creerse vigilado, y luego el descubrimiento de la vigilancia misma) agitó todo su ser. Encendió la linterna, y lanzó una lluvia de golpes rudos sobre el cuerpo yacente. Aún golpeaba cuando se dio cuenta, no tan sólo de una presencia, sino de ruido.

El ruido de hombres en el pasadizo. Y luego el ruido de hombres a la puerta. Y luego, el ruido de hombres dentro de la estancia. Y sintió que caían sobre él, y que entre dos de ellos vencían su resistencia y lo arrojaban al suelo, indefenso.

Uno de los hombres dijo:

—¡Dios mío! Si es el pobre viejo Gregorio...

Y otro dijo:

—¡Miren! Ha removido la chimenea. ¿Con qué fin habrá sido?

Y uno de los que asían a Roderick le registró los bolsillos, y dijo:

—¿Con qué fin? ¡Con éste! ¿Lo ves?

Y levantaba en alto el grueso sobre.

El primer hombre habló:

—¡Bien! Pero, ¿por qué el asesinato?

Y, volviéndose hacia Roderick, inquirió:

—¿Por qué? ¿Por qué diantres ha matado usted a este pobre e inofensivo anciano? ¡Era innecesario! ¿Por qué?

Roderick lanzó un gruñido. Luego dijo:

—Porque me había visto, naturalmente. Tuve que matarlo. O, de lo contrario, estaba perdido. Me estuvo observando mientras trabajaba. Mi linterna estaba encendida. Pudo verme con toda claridad. Me habría podido describir e identificar. Tuve que matarlo.

El hombre lo miró con extrañeza.

—Usted parecía saber muy bien dónde guardaban el dinero, cosa que yo ignoraba. Y eso que vivo en la casa contigua. Pero usted no ha estado por estos sitios últimamente, me imagino. ¿Estoy en lo cierto?

—Hacía mucho tiempo que no venía por aquí.

—¡Claro! ¡Eso explica todo! De haber visitado estos sitios recientemente, habría sabido que este pobre viejo, tío de los dueños, vino a vivir con ellos hace poco. Y habría sabido también que el infeliz estaba completamente ciego...

EN SERIO Y EN BROMA:

La Aventura del Coronel Glenn

por Art BUCHWALD

AHORA QUE EL coronel John Glenn ha lanzado su yelmo astronáutico a la arena política, todo el mundo se hace las mismas preguntas: ¿Tendrá Glenn suficiente potencia de lanzamiento en sus impulsores de Ohio para colocarlos en la órbita demócrata? ¿Qué cantidad de calor podrá resistir su cohete político si obtiene la candidatura a senador, y podrá sobrevivir a la falta de peso que, según sus oponentes, tiene en el campo político?

Hasta el momento, el impulso inicial del coronel Glenn en el mundo para él desconocido de la política ha creado problemas para las estaciones monitoras en todo su Estado, y ha calentado la atmósfera hasta un punto en que ha hallado resistencia de los científicos políticos que han estado criticando el programa sideral del Senado que él trata de integrar ahora.

La cuestión es que cómo lucha uno contra un héroe que aspira a un cargo político. Para averiguarlo, hablamos con uno de los oponentes del coronel Glenn, quien nos pidió que no publicáramos su nombre. Le preguntamos:

"Señor, ¿cuál cree usted que es el mejor modo de oponerse a un héroe astronáutico en una campaña senatorial?"

"Yo diría que no es cierto que hizo nada."

"¿Que no viajó por el espacio?"

"Exacto. Diría que pusieron un gorila en su lugar y que él sólo se presentó para las fotografías."

"Pero, ¿no es eso un poco duro?"

"Es cuestión de política, hijo, y hay que sembrar las semillas de la duda acerca del contrario para ganar la elección."

"Pero todos lo vieron por televisión. No creo que su afirmación pueda tener éxito."

"Bueno, entonces; pediría una discusión pública con él. Me gustaría preguntarle algunas cosas."

"¿Como cuáles?"

"¿Por qué tuvo dificultades con su escudo contra el calor cuando trató de reingresar en la atmósfera terrestre? Creo que el pueblo norteamericano tiene derecho a saberlo. También lo acusaré de bostezar y cabecear, cuando debiera haberse mostrado alerta orbitando. No tengo intención de ahorrar mis golpes."

"Esas son acusaciones serias."

"Y eso no es todo. Me gustaría preguntarle también por qué no podía salir de su cápsula cuando fue puesta a bordo de un destructor, y por qué desperdició el dinero de los contribuyentes volando la puerta de la misma."

"Creo que tenía órdenes de hacerlo", dijimos.

"Eso deben decidirlo los votantes. Creo que el electorado debe saber por qué él encendió sus cohetes retropulsores sobre Florida, siendo un residente de Ohio. ¿No le parece algo extraño todo eso a usted?"

"Del modo como usted lo indica, sí."

"Creo que el coronel Glenn es un hombre valeroso; ¿pero tiene acaso una persona que sólo completó tres órbitas alrededor de la Tierra la experiencia necesaria para enfrentarse a los problemas mundiales? Después de todo, él no se detuvo en ninguna parte a hablar con alguien."

"Pero ciertamente que recorrió mundo..."

"Fíjese desde el ángulo que vio las cosas. ¿Cree usted que es el mismo que los votantes desean en las opiniones de su representante?"

"Usted realmente presenta una buena serie de cuestiones..."

"Intento presentar todavía más. Si Glenn desea entrar en la política, lucharé contra el fuego con el fuego. Nunca tuve interés especial en el espacio, pero si me veo forzado a ello, no evadiré mis responsabilidades..."

"¿Qué intenta usted hacer?"

"Bueno, para comenzar, mi lema será: "Si soy electo, iré a la Luna".

Sobre las Audiencias

por Julio BARRENECHEA

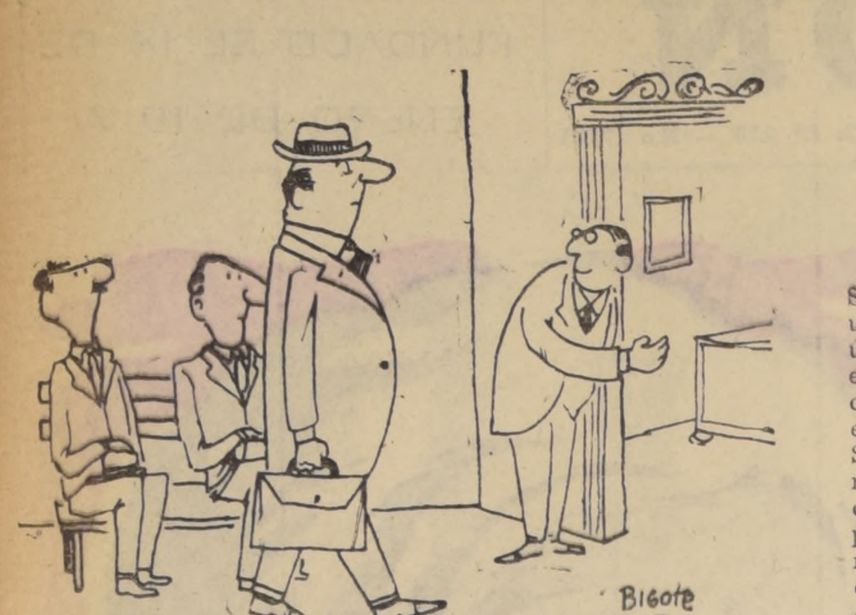

CUANDO el país cambia su Gobierno usado por un Gobierno flamante, último modelo, ocurre que los altos dignatarios, preferentemente los nuevos Ministros de Estado, se hacen acreedores a la envidia de los más afortunados dentistas nacionales. Y esto es así, porque las antesalas de los miembros del Gabinete inicial se encuentran atestadas de aspirantes a audiencias, que los autores de las mejores "planchas", llenos de clientela, miran hacia sus salas de fragancia antiséptica, y comparándolas, las ven tan vacías, como muchas de esas encías desérticas, entregadas a sus habilidades de milagrosos reparadores.

Primero, toda la capacidad de audiencia es enfocada contra el Presidente Electo, raspándole los últimos restos de paciencia y de energía que le han quedado de la campaña antes de lograr un descanso reponedor, que le permita cumplir con eficiencia las obligaciones de su nuevo y agotador empleo. Naturalmente, siempre se apresuran a visitar al nuevo Mandatario muchos de los que no han formado en las filas de sus partidarios, lo cual, a veces, hace creer, a quienes han sido sus acompañantes, que han llegado a casa del candidato derrotado y que, en lugar de felicitar, deben ayudar a sentir.

La tarea es ardua. El deseo de audiencia se vuelve una epidemia nacional, y son miles los que se ponen a pensar seriamente en la honda preocupación en que está sumido el Mandatario electo, buscando, cuál habrá sido la causa, por qué fulano no ha aparecido a saludarlo, y comienzan a angustiarse, creyendo que en las noches, el Presidente, desvelado, abandona el lecho, paseándose impaciente por su cuarto, repitiendo en voz alta: ¿Pero, por qué no habrá venido Soto? ¿Pero por qué no habrá venido Soto?... Entonces Soto no puede más, no se resuelve a estár mortificando a su Presidente, ni a quedar frente a éste como un mal educado, y entonces toma un taxi, llega hasta el domicilio de quien fuera el candidato de sus afecciones y esperanzas, y allí, en la puerta es debidamente atajado, para que se identifique e indique cuál es el número, el día y la hora de su audiencia. Soto, para quien el cielo no tenía San Pedro, experimenta un extraordinario asombro, no entiende claramente el lenguaje que se le habla, y un tanto acalorado, termina por regresar a su casa, bastante aligerado de sus preocupaciones.

En las antesalas de los Ministros recién estrenados, suelen verse unos señores que no son visibles sino en estas ocasiones. Son unos caballeros vestidos con unos trajes de casimir de corte único, imposibles de encontrar en sastrería alguna, y con unas camisas y unas corbatas que no encuentran traducción nacional. Siempre tienen unos rostros menos nuevos que sus ropas, y unos cabellos escasos, pero tan bien peinados, que juegan la más admirable contrapartida a cualquier cabellera abundante y desordenada. Estos caballeros pasan por entre los apretujados pacientes administrativos como si no hubiera absolutamente nadie. No miran, no ven, no caminan, se deslizan, y un secretario los introduce al despacho ministerial, no permitiéndoles adornar la sala de espera, ni siquiera por unos breves minutos. Ellos son "gobiernistas", no porque sean partidarios, especialmente, del nuevo gobierno, sino porque siempre son partidarios del "Gobierno", cualquiera que haya sido su actitud en la elección. Prefieren quedar desocupados de oposición en la campaña electoral, y si se han equivocado, votando por el perdedor, consideran que han actuado como simples gobiernistas en vacaciones, y luego retornan a sus labores profesionales. Ellos necesitan gobierno. Tienen problemas de exportaciones e importaciones. Representan siempre a unas entidades muy poderosas, y esa impresión la tienen que dar con sus propias personas, con sus vestidos, con sus voces engoladas, con sus maneras. Los Ministros, sobre todo los modestos y primerizos, se aterran, y suelen equivocarse de lado del escritorio, creyendo que son ellos quienes han solicitado la audiencia a tan descollantes "dignatarios".

Papel predominante en la "conseguida" de audiencias, y administración del Ministro, hacen esos secretarios privados u hombres de confianza, que suelen aparecer con el integrante del Gabinete, que está obligado a compartir su tiempo entre la atención a los peticionarios y los festejos en su honor para celebrar su feliz nombramiento. Estos secretarios privados, con gran soltura, dan la impresión de haber nacido y de haberse criado en el respectivo Ministerio. Hablan fuerte, entran y salen, tratan de m'hijas a las funcionarias, y manejan el teléfono con flexibilidad de bailarinas. Uno de ellos, en el año 1938, fue el muy simpático y popular "chinche" Rodríguez, al cual, frente a una gran cantidad de antesalistas ministeriales, me fue dable escucharle su parte, en una conversación telefónica, mostrando en su faz la sombría preocupación causada por los graves problemas de Estado: "Sí —decía el celebrado Rodríguez—, no un pavo, dos; y champaña también!"

Pero entre los solicitantes de audiencias, hay quienes no van a pedir nada, sino que van a dar, pero van a dar consejos. Son amigos de la infancia o de la juventud del Ministro, que hacen aconsejable nombrar Ministros que nunca hayan tenido infancia ni juventud. También son muy celebrados en todas las oficinas los pequeños hijos o los nietos del señor Ministro, que molestan por todas partes, convencidos que les han agrandado la casa.

No hay duda que las audiencias son uno de los mayores impedimentos que tienen los gobernantes para preocuparse, con toda la intensidad debida, por los problemas nacionales. En ellas, por lo menos, debiera emplearse más bien el género telegráfico que el epistolar, o sea, aplicando los términos a la expresión verbal, usar un lenguaje, extraordinariamente esencial, como cuidando la tarifa, sin dejar se tentar por las expansiones comunicativas, ni los entretenidos caminos de la conversación. Tal vez sería conveniente establecer en cada despacho ministerial una puerta de entrada y otra de salida, y entre ambas, un conveniente sistema de rieles. En ellos se podría colocar una especie de tribuna con ruedas, y dentro de ella, convenientemente atado, al peticionario. Se haría avanzar, mecánicamente, la tribuna del solicitante, hasta frente al escritorio del Ministro, allí se le detendría por un tiempo limitado para que se expresara de manera sintética y luego apretando un botón se le haría salir por la otra puerta, por la cual, si no había tenido suficiente poder de síntesis, podría desaparecer clamando y manoteando irremediablemente.

En variadas actividades, a lo largo de la vida, me ha tocado solicitar y conceder audiencias. En el mes de julio de 1931, a raíz de la caída del primer Gobierno del General Ibáñez, hubo un momento en que el epicentro del Estado pareció haberse corrido de la Moneda a la Universidad, y allí, en la Casa Central, en la oficina del Decano de la Facultad de Derecho, como presidente de la Federación de Estudiantes, me tocó atender una audiencia numerosa y pintoresca. Llegaron algunos profesores con textos de estudios originales, dedicados a "su distinguido alumno". Yo, con toda razón, no les creía. Llegó un músico muy famoso, que había sido muy amigo de Ibáñez, a pedirme letra para una música de él, en homenaje a los heroicos estudiantes. Y no olvido a un viejito, muy pequeño, con un jockey y un guardapolvo blanco, que con toda sencillez, me pidió que le diera cuarenta millones de pesos (de la época), para solucionar el problema del pan en el país. Le contesté que casualmente no andaba con esa suma en el bolsillo. Se fue, sin insistir, diciéndome que volvería otro día.

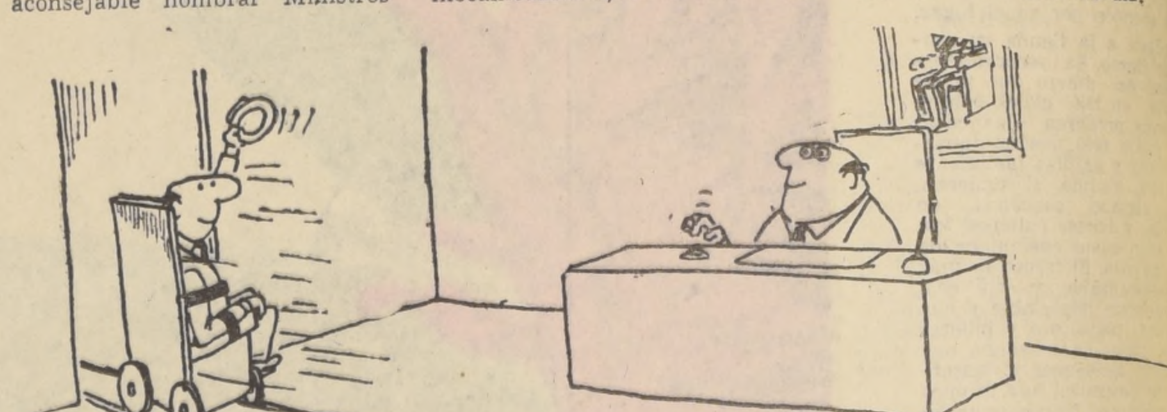

EN LA CAPITAL DEL CONFIN DEL MUNDO

SIN DUDA, la cueva del Milodón es la más célebre de Sudamérica. Se halla a unos 350 kilómetros al norte de Punta Arenas, en la región aún casi inexplorada de Ultima Esperanza. Igual que los sistemas de mares interiores del Skyring y del Otway, esta comarca, con sus grandes y ramificados fiordos, sirve de transición entre el mundo de la pampa, que se extiende en la vertiende atlántica y el mundo casi desconocido de los archipiélagos de la vertiente del Pacífico. Allí se instalaron, hace unos 50 años, las últimas estancias y los últimos centros ganaderos, más allá de los cuales sólo existe el bosque virgen magallánico y el granito de la Cordillera. En los primeros contrafuertes de esta última, precisamente, y a fines del siglo XIX, algunos colonos alemanes recién instalados hallaron, por azar, en el suelo de una gigantesca cueva, un gran trozo de piel de milodón, que aún conservaba sus pelos.

El milodón es un desdentado ya extinguido en Sudamérica, análogo a los actuales perezozos de las selvas brasileñas (*). Gran parte de los desdentados fósiles eran de imponente tamaño. Los más grandes, los megaterios de los que puede verse un ejemplar en el Museo de Historia Natural de París—, median 5 metros de largo y 2 de alto. Estos hervíboros de minúscula cabeza deben haberse alzado sobre sus macizos cuartos traseros para atrapar, con las garras de sus manos, ramas y hojas. El milodón era de menor tamaño, tan corpulento como un macizo bovino, pero de formas y movimientos más pesados que éste. Varias veces se había hallado restos de milodón en los terrenos cuaternarios de la pampa, pero se le creía desaparecido desde muchos milenios. El descubrimiento despertó la curiosidad de todos. Se iniciaron excavaciones en la gruta. Aparecieron algunas osamentas humanas, abundantes restos de milodón, y otros vestigios de animales extinguidos, entre ellos los de un gran felino. Y, mientras varios especialistas preferían no pronunciarse, pues no estaban seguros de que los huesos humanos y los del milodón proviniesen de la misma capa, otros concluyeron que el hombre y este animal habían coexistido en la zona. Algunos, incluso, emitieron la hipótesis de la domesticación del gran desdentado.

Como los restos hallados eran bastante recientes,y habíanse extraído de una capa de estiércol seco, en buen estado y lleno aún de pelos, parecía evidente que la desaparición del animal ocurrió poco tiempo atrás. En suma, nada probaba que aún no existiera. Un periódico londinense, incluso, envió una pequeña expedición encargada de determinar si vivía algún último espécimen en los desconocidos bosques de la Cordillera y, de ser posible, coger uno para el zoológico de Londres. Los periodistas regresaron sin un milodón encadenado, y hasta allí llegó el asunto.

Salimos de Punta Arenas y pronto dejamos atrás el hotel Cabeza del Mar, junto a la encrucijada de los caminos del Skyring e internacional, adivinamos luego las casas de una estancia, y después la soledad absoluta. Sólo pedregales, hierbas resecas, viento. A. londo, a cien metros de nosotros, se ven algunos barracones, una torre metálica, grandes instalaciones: es un campamento de buscadores de petróleo. Nos detenemos. El viento se encajona en el cañón. Las toneladas de barro blanco surgidas del sitio que se está perforando instálanse en los alrededores y contribuyen a su desolación.

Una docena de barracones de tablas flanquean una avenida central. Aislada, y algo más lejos, se alza la torre del taladro .Un polvo blanquizco, que evoca el de las fábricas de cemento, recubre todo. Diariamente se traen desde Punta Arenas varias toneladas de no sé qué polvo mineral blanco, usado para fabricar aquel barro. A lo largo del camino habíamos visto algunos sacos de papel, reventados, parecidos a aquellos en que se embala el cemento, y nos preguntábamos por su destino. El viento los arrastra de un sitio a otro, contribuyendo a la tristeza, al vacío, y a la desolación del lugar.

Dos hombres hablan cerca de un galpón. Están blancos de barro de pie a cabeza. Uno lleva una canadiense forrada en piel de cordero, y tiene la sólida estatura de los americanos del norte. Nos presentamos.

Cuando las busquedas de petróleo comenzaron, los norteamericanos eran numerosos, pues los chilenos carecian de experiencia al respecto. Sin embargo, su numero ha disminuido poco a poco. A los obreros se les formó aquí mismo, trayendo desde el norte a trabajadores deseosos de aprender, y más capaces para labores especializadas que los enganchados en la propia Punta Arenas. Algunos jóvenes ingenieros chilenos, por otra parte, hicieron viajes de estudio a los Estados Unidos. Hoy, apenas quedan en la CORFO unos 20 americanos, número que disminuirá a medida que los chilenos vayan siendo capaces de ocupar sus diversos puestos. Esto es necesario, pues no dejan de haber roces tanto con los jefes de los campamentos como con los de la administración de Punta Arenas. Hubo varios dramas. Y, en ciertos casos, la dirección tuvo que organizar dos vidas apartes en los campamentos: la de los chilenos y la de los norteamericanos.

Durante un rato, yo converso con uno de los cuatro norteamericanos del campamento. Es inteligente, simpático y amable. Llegó de Texas, donde también trabajaba para una compañía petrólera.

En medio de este viento y de este duro trabajo, ellos se nos hacen aquí mucho más simpáticos que acullá sus familias. Estamos en el confín del mundo, en un aislado campamento, y la prensa y la política apenas desempeñan algún papel en la vida de estos hombres, venidos acá para trabajar. ¿Cuál es el origen de esta incapacidad de los norteamericanos —cordiales y francos, no obstante— para congeniar con el resto de los seres humanos? En Francia nos dicen que somos tan poco amables, tan poco acogedores, que a un extranjero le es casi imposible penetrar en una familia. Y es cierto. Pero aquí el caso es otro; sin embargo, existen los mismos rencores, las mismas hostilidades. Envidia de mayores facilidades y medios, por un lado; desprecio por las evidentes incapacidades e ineficacias, por el otro. Ambas cosas son verdaderas. Pero aún hay más: se trata de dos universos mentales diferentes; uno lleno de convicciones y de soluciones para todos los problemas de la vida. materiales, psicológicos, morales y políticos; otro atenaceado de duda y de cierto miedo ante el mundo, los pueblos y la historia, que le sienta bastante mal al hombre.

Hablamos, también, con el jefe del campamento, un joven ingeniero chileno, de Santiago. Está aquí desde septiembre, pero no logra acostumbrarse a este siniestro cañón donde el viento se encajona. Por ahora, sólo realiza su práctica, contratado por tres años, en los que ha de pasar por todos los puestos administrativos y técnicos de la Sociedad. Se trabaja día y noche, en tres equipos —desde las 4 de la mañana hasta mediodía, desde mediodía hasta las 20 horas, y desde éstas hasta las 4 de la mañana—, por lo que pocos hombres circulan a la vez por el campamento. Podemos imaginarnos cómo será el trabajo durante las noches de grandes tormentas en el helado cañón. Al cabo de tres semanas de ininterrumpida labor, con sus domingos y festivos, cada hombre tiene derecho a una semana de descanso en Punta Arenas.

Desde el campamento de los buscadores de petróleo, el camino sigue hacia el norte, aún más desierto. Las huellas de los camiones que transportan vituallas ya no existen.

A medida que nos aproximamos a la profunda escotadura marítima de Ultima Esperanza, el aspecto del paisaje cambia. Extensiones de bosques quemados, cada vez más numerosas, interrumpen la pampa. Estos gigantescos incendios datan de los comienzos de la colonización. Gran parte de los bosques están tal como entonces quedaron, con algunos de sus troncos en tierra y otros alzando sus trágicos esqueletos hacia el cielo. Ni siquiera en varios siglos la calefacción de las estancias podría agotar estas reservas de maderos secos. Lavados por la lluvia y pulidos por el viento, ellos han adquirido plateados reflejos grises, destacándose brillantes en el plomizo cielo. Los bosques quemados suceden a los llanos. Apenas encontramos ovejas; sólo de cuando en cuando algún hato de una decena de ellas.

—Al anochecer, llegamos a la cueva del Milodón. Algunos kilómetros antes de Natales habíamos dejado el camino principal para tomar el que comunica las últimas estancias y los últimos puestos de pastores con los bosques y los inexplorados macizos de la Cordillera Balmaceda.

Resbalando, patinando, hundiéndose en los hoyos y aferrándose a la roca que emerge, el viejo Ford logra subir, al cabo de un cuarto de hora, hasta la mitad de la cuesta. El sendero cesa de golpe. llegamos.

La Cueva del Milodón abre su regular e inmensa boca —visible desde lejos— a media ladera de un macizo de conglomerado, cuya altura alcanza algunas centenas de metros. Su ingreso da hacia una amplia plataforma rocosa, casi horizontal, sembrada de árboles en parte calcinados, de erráticos bloques glaciares y de trozos gigantescos de rocas, desprendidos del pórtico de la Cueva. En cualquier parte la capa vegetal es delgadísima, y en más de un sitio aflora la roca.

—La estancia más próxima, Puerto Consuelo, está a 8 kilómetros de la Cueva. Tuvimos la suerte de encontrar en aquella a uno de los descubridores de la famosa piel del Milodón, Herr von Heinz, y al nieto de su compañero, Hermann Eberhardt. Habíamos bajado a las casas de la estancia en busca de informes y nuevos víveres. Allí nos acogieron con la especialísima cordialidad de la Patagonia.

Von Heinz es un anciano señor de 87 años. Conserva las refinadas maneras de su época, así como una pequeña perrita, el hábito de los trajes de corte excelente y una hermosísima perla en su alfiler de corbata. Sus gestos, al encender un cigarrillo, son deliciosamente precisos, y el verle soplar con dulzura el fósforo —tal como lo hacían nuestros abuelos— nos transporta de pronto desde la patagonia a varias ciudades europeas del siglo XIX. El mayor acontecimiento de su vida fue el hallazgo del Milodón, que le valió tantas visitas y preguntas. Su memoria a veces le falla, pero busca y se obstina. Quiere que subamos juntos a la Cueva, para explicarnos en el terreno los descubrimientos y su colocación. Y he aquí lo que nos contó el venerable Herr von Heinz, escarbando el polvoriento suelo de la Cueva con la punta de su bastón:

La zona de Ultima Esperanza fue colonizada por primera vez en 1895 por un grupo de alemanes dirigidos por el capitán Eberhardt. Aquella era entonces completamente desconocida, y sólo se la alcanzaba por mar después de un rodeo por los archipiélagos, lo que la situaba a más de 500 millas de Punta Arenas. Cualquier comunicación terrestre con las pampas chilenas o argentinas era todavía imposible. Un año después de su llegada, en 1896, el capitán Eberhardt y von Heinz, acompañados de un inglés y de un peón entraron en la Cueva durante un paseo por su nuevo dominio. Un insólito objeto sobresalía del polvoriento suelo, y en un comienzo creyeron que se trataba de un fardo de pasto. Lo empujaron con el pie. Pero el objeto resistió. estaba profundamente enterrado en el suelo. Por fin, al extraerlo, se dieron cuenta de que era un trozo de piel de un tipo jamás visto. Tenía largos pelos de color rojo claro e incrustados, por dentro, varios huesecitos irregularmente dispuestos. La piel formaba una especie de paquete, tan endurecida y replegada sobre sí misma, como un acordeón, que no pudo desplegarse. Era un trozo sumamente grande y espeso. Debía, por lo tanto, pertenecer a un animal de gran tamaño. Los cuatro hombres, sin ser naturalistas, pensaron en la piel de alguna foca de tipo desconocido, llevada hasta allí por los indios. La bajaron, pues, hasta la estancia y la suspendieron de un árbol, sin pensar más en ella.

Durante los tres años siguientes, varios naturalistas alemanes y escandinavos entre los que se hallaban los famosos exploradores suecos Otto y Erland Nordenskjold— pasaron por la estancia Puerto Consuelo. Se les mostró la piel, y ambos reconocieron que pertenecía a un animal extraordinario. Sacaron algunas muestras, enviándolas a diversos museos. Hicieron, además, prácticar algunos sondeos en la Cueva, exhumándose distintas osamentas de animales extinguidos, pero sin que nada apareciera cerca del sitio donde la piel se había hallado. Fue algo más lejos de la Cueva, y tras un gran despeñadero, donde se descubrieron fragmentos de milodón, de grypotherium como le llama von Heinz, así como de un gran felino de enormes colmillos y del **Hyppidium**, el pequeño caballo oriundo de América, ya extinguido, y de otros muchos animales que no existen desde hace mucho tiempo.

(*) Perezoso: Mamífero desdentado, de movimientos muy lentos. (N. del T.)

BUEN HUMOR

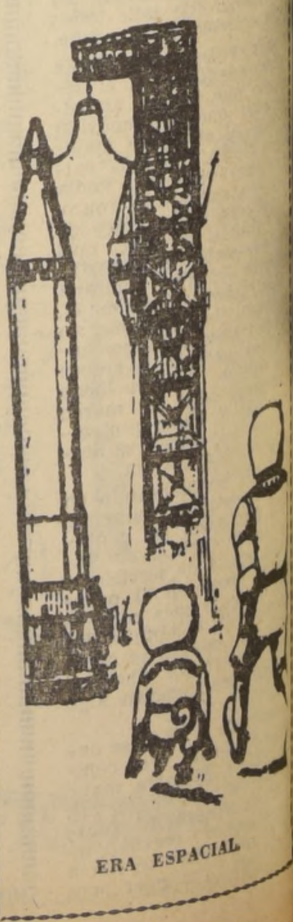

ERA ESPACIAL

La Música en Venecia en la Epoca de los Gabrieli

por MARSYAS

N EL ceremonial de la República
le Venecia, la Iglesia y el Estado
siempre anduvieron de la mano.
ones de la Iglesia para hacer
del ceremonial son de sobra cono-
y, por lo tanto, huelgan los co-
os, pero en Venecia las necesi-
del Estado eran igualmente im-
es. En cualquier república que
elecciones elige al Jefe del Esta-
problema de la continuidad exi-
n cuidado y el ceremonial es
para atraer la atención no tanto
los individuos mismos, sino que
la administración. Las procesio-
festividades ayudaban continua-
a los venecianos a recordar la
pasada y presente de la Re-
La pompa se conectaba sim-
ente con la historia veneciana
festividades de los santos eran
ocasiones para el despliegue del
temporal a la vez que para el
religioso. La festividad de San
patrón de la ciudad, cuyos
se encuentran en la más bella
iglesias, era una de las gran-
siones; la visita del Dogo a la
del Redentor en la Giudecca
acto de acción de gracias por
ción de la ciudad de la peste
famosa ceremonia de la "Boda
Mar" se instituyó no sólo pa-
brar la Ascensión, sino que
para recordar las pasadas vic-
navales de Venecia y su poste-
derío marítimo.
música ocupaba en todas estas
ones un lugar preponderante.
compositores de la corte estaban
mente ocupadísimos, al pun-
Monteverdi se quejaba amarga-
y los cantantes y ejecutantes
trabajo todo el tiempo.
cappella de San Marcos era una
mayores de Europa. A princi-
del siglo dieciséis contaba con
cantantes y más de veinte ins-

trumentistas, además de los niños cantores del seminario, los músicos especialmente contratados para las grandes ocasiones y los músicos que proporcionaban las confraternidades. El número de músicos ascendía a cien, todos ellos remunerados, lo que significa que pocas cortes de Italia podían compa-rársele y, por lo tanto, no es sorprendente, que Venecia haya creado una escuela de compositores que adoptó un estilo diferente al habitual en el siglo dieciséis.

Este estilo especial, que pronto se hizo famoso, es el conocido como los **cori spezzatti** (coros separados). La tradición de los dobles coro se conecta con el canto de los salmos desde las épocas más remotas, pero San Marcos, con sus elevadas galerías corales, se prestaba magníficamente para este tipo de música, aunque no es en Venecia donde se originó el género. La razón por la cual los compositores venecianos lo usaron es porque se prestaba admirablemente para San Marcos y para los ceremoniales importantes. La naturaleza ocasional de la música **spezzatta** la enfatiza la publicación de la música para doble coro.

Los grandes compositores de doble coro son Andrea y Giovanni Gabrieli, quienes, con Giovanni Croce, escribieron la mayor parte de la música ceremonial para San Marcos entre 1570 y 1612. Durante la primera época esta música estuvo confinada a los compositores del Estado de Venecia, pero a fines del siglo había abarcado toda Italia y el sur de Alemania. Fueron varias las etapas por las que pasó el doble coro hasta llegar a su fama y madurez. La primera la representan las primeras obras de Andrea Gabrieli en las que el coro está dividido en dos cuerpos iguales que cantan, alternándose, largas frases hasta llegar al tutti final; luego la influencia de Lassus, que hace uso del tutti para contrastar con el coro único y para desplegar una considerable maestría contrapuntística y, por fin, la tercera influencia, la de los compositores italianos menores, quienes vuelven a la sencillez. La textura es casi siempre homofónica y el interés se basa en el rápido intercambio entre los coros, dando la impresión de un diálogo animado. El coro doble de Andrea Gabrieli demuestra todas estas características.

La llegada de Monteverdi a Venecia un año después de la muerte de Giovanni, cambia todo radicalmente, y en 1610 se introduce el espíritu operístico en la música religiosa, cosa que los Gabrieli ignoraron. Después de 1613 el interés veneciano se concentró en la monodia sagrada cantada por castrados que la capilla de San Marcos empleaba en gran número. No obstante, para las grandes ceremonias, los compositores venecianos revelan que la tradición de los Gabrieli no había muerto. Siguió haciéndose uso del tutti con su textura relativamente sencilla, de línea melódica simple y en la sección final un rápido intercambio entre el cuerpo de solistas y el gran coro. Estas ideas continuaron hasta el siglo dieciocho inclusive, y Haydn, en su Misa Nelson, usa a los solistas como grupo más bien que individualmente, lo que demuestra cuán firmemente influenciaron los principios de la escuela veneciana en la gran corriente de la música.

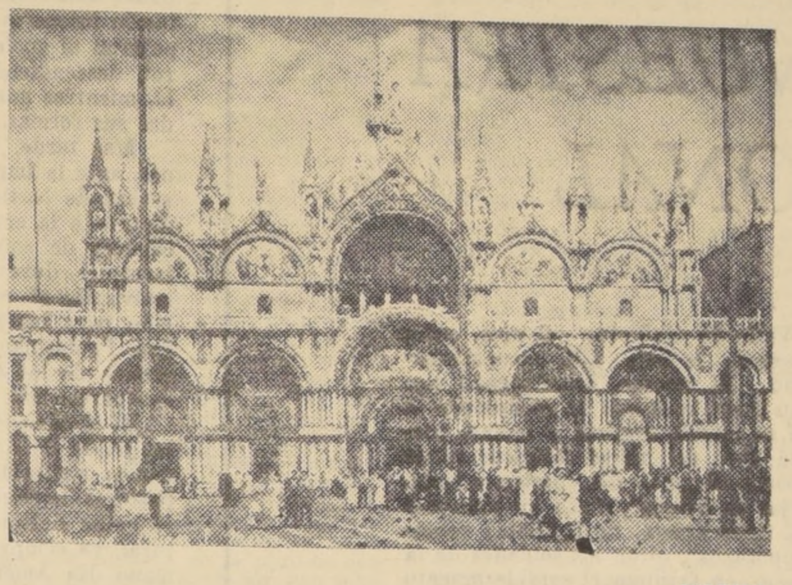

IGLESIA
SAN MARCOS

---

curso Internacional:

n Artículo
bre la ONU

A FEDERACION Interna-
ional de la Prensa organi-
a en estos meses un concur-
nado a recompensar el me-
ulo sobre las actividades
as y sociales de las Na-
nidas, que se publique en
de este año de 1964.

rado, designado por la Fe-
Mundial de Asociaciones
os de las Naciones Unidas,
á premios de quinientos,
os cincuenta y cien dóla-
ectivamente, a los autores
res mejores artículos.

extos deben tener un inte-
eral e informar eficazmen-
blico sobre las actividades
NU en materia económico-
La calidad de las ilustra-
escogidas para acompañar
servirán igualmente como
s de juicio.

Artículos deben ir acompa-
e una traducción inglesa y
s antes del 15 de enero de
la siguiente dirección: Fé-
internationale de la presse
ue, 45 rue de Lisbonne, Pa-
Francia. (UNESCO).

NOTAS HISTORICAS DEL BALLET:

El Origen y la Tradición del Ballet Británico

por

Claire ROBILANT

EL LINAJE y los orígenes del Ballet Británico son simples claros y sin mayores ramificaciones desde 1661 hasta 1910 y 1911, respectivamente, cuando apareció Ana Pavlova por primera vez, en Inglaterra, al igual que Serge Diaghilev con sus Ballets Rusos. Ninette de Valois y Marie Rambert, dos personas claves en la Historia del Ballet Británico después de la Primera Guerra Mundial, son sus principales arquitectos. Ellas estudiaron con el gran Enrico Cecchetti (1850-1928). Este a su vez, fue alumno de Giovanni Leprí, quien por su parte heredó la tradición de Carlo Blasis (1803-1878) maestro, bailarín y alumno de Gardel (1758-1840), y de Dauberval, autor del más antiguo ballet en el repertorio universal "La Fille Mal Gardée" que fue estrenado en 1785. Estos dos señores estudiaron con Jean-George Noverre, el reformador y coreógrafo más discutido del siglo XVIII (1727-1810). Su maestro fue Dupré, alumno de Pécourt (1653-1719), bailarín, coreógrafo y primer maestro de baile de la Academia Real de Danza, fundada por Louis XIV en 1661, y pionero de un método de la Anotación de la Danza.

Establecidos estos antecedentes podemos mirar alrededor y buscar las múltiples influencias que el arte de la danza ha recibido en Inglaterra desde entonces. La inspiración rusa no ha faltado y como hemos visto en otros comentarios, los rusos mantenían intacto y continuaban desarrollando el medio artístico, cuando en Europa los extremismos del Romanticismo convirtieron la danza en un arte un tanto estéril, obligándolo más tarde y sobre todo en Inglaterra buscar refugio en los Music Halls, a fines del siglo XIX.

Londres fue siempre y sigue siendo una ciudad de entusiastas balletómanos. En los gloriosos y triunfales días de las grandes bailarinas románticas Marie Taglioni, Carlotta Grisi, Lucile Grahn y Fanny Cerrito, el poeta y cronista Teófilo Gautier describe el gran entusiasmo de los londinenses, pero duda de las facultades críticas de los ingleses de aquella época.

En los tiempos del postromanticismo hubo una persona, una bailarina de la cual poco o nada se sabe hoy. Era Katti Lanner, hija del compositor de valses Joseph Lanner. Nació en Austria en 1831, e hizo su debut en Viena como bailarina en 1845. Era contemporánea de las bailarinas Fanny Elssler y Fanny Cerrito, con quienes actuó muchas veces en el mismo escenario. Bailó en 1870 su primera Giselle y luego se radicó en Londres donde abrió una de las primeras, **quizás la primera Escuela de Ballet de Inglaterra**. Enseñó durante 10 años y su influencia tanto en el ballet como en el desarrollo del baile social de Inglaterra ha sido de valor incalculable. Contratada en 1887 por George Edwards y Augustus Harries, ambos empresarios del famoso Empire Theater, se desempeñó en este teatro como maestra de baile y coreógrafa.

Los famosos Empire Ballets entre 1887 y 1897 forman parte de una época muy especial en el desarrollo teatral en Londres. El Empire presentó una especie de combinación entre Opera, Ballet, Burlesco y Opera Cómica. Katti Lanner, esa importante figura en el Ballet Británico formó en aquel entonces un eslabón directo entre la tradición continental del ballet, la era romántica y aquella de la gran bailarina danesa Adeline Genée, quien debutó en 1897 en Londres y quien durante la decadencia del ballet y su relegación a los Musics Halls hizo grandes y sobresalientes esfuerzos para conservar su dignidad y tradición. De esta bailarina, hoy Dame Adeline Genée y expresidente honoraria del Real Academia de Danza de Londres, y su época nos preocupamos en otro comentario.

LA ACTUALIDAD PLASTICA

Exposición de Delia del Carril

por

Ricardo

BINDIS

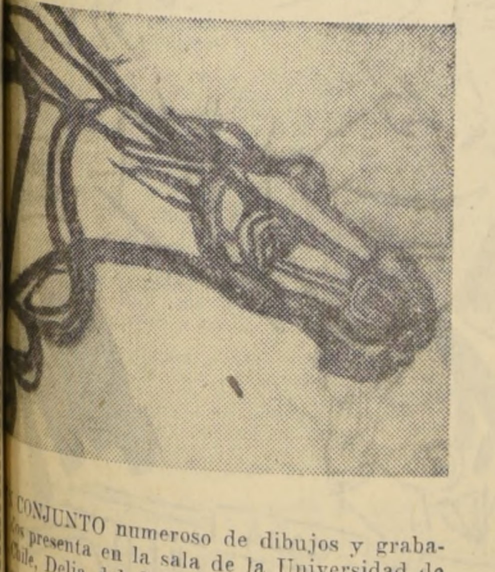

CONJUNTO numeroso de dibujos y graba-
s presenta en la sala de la Universidad de
Chile, Delia del Carril, donde es posible ad-
una vez más su seriedad artística, su pacien-
jo de artesana de la plancha de metal y
ta y profunda calidad plástica. Hay noto-
de perfeccionamiento; se advierte con cla-
e la artista ha ensayado mucho con los
es; que la temática se ha repetido con insis
para doblegar la técnica y entregar un
auténtico y espontáneo, sin que afloren a
término los puros recursos del oficio. El
precisa de clara conciencia técnica, no es
alcanzar el grado de improvisación de la
Por eso es necesario destacar la frescura
neidad de las láminas que aquí vemos.
Una atracción marcada por los caballos
ponente de la calle Alameda, pero detrás de
ales, tratados con una estructura de ele-
casi mecánicos, con un diseño casi metáli

co, palpita el vigoroso tono expresivo de la artista. Por encima del tema, que agota las posibilidades en el estudio de la armazón interna, se siente el drama humano, la presencia del hombre, aunque no aparezca en representación objetiva. No todo queda en esta restrictiva argumentación, es claro, y Delia del Carril ha emprendido la representación humana, realizando unas fuertes y encantadoras láminas del "Cantar de los cantares", que muestran al igual que sus dibujos de equinos, unos personajes hieráticos en sus macizas delineaciones para hacer aflorar su delicado lirismo, que surge con carácter épico y solemne, en los contrastes de los claros y los oscuros.

A pesar de lo repetido de sus temas, sus grabados y dibujos no producen cansancio. Muy por el contrario. Siempre hay un rasgo novedoso, un enfoque nuevo en sus briosas caballadas. Un tema que se repite, no implica necesariamente academismo vacuo, sobre todo cuando se ennoblece el asunto con una poderosa imaginación plástica. No es preciso ser un profundo conocedor plástico para darse cuenta que hay aquí selección, que es mucho lo que se ha eliminado para quedarse con lo mejor, con lo más digno profesionalmente, ya que cada plancha está elaborada con tozuda voluntad plástica, con sinceridad muy marcada. He equí otro de los rasgos destacados de la artista: su profundo respeto ante el público, que la hace trabajar con clara conciencia técnica y honestidad artística, seleccionando con rigor.

Tenemos entendido que no hace mucho que la artista se ha entregado de lleno a la difícil técnica del grabado, siendo ya una mujer madura, esto habla muy en alto de su perenne juventud de espíritu, que la hace ejecutar con depuración formal increíble. Otra razón para destacar su seriedad de oficio, que la ha hecho aprender sin apresuramientos, con verdadero fervor de principiante. Vista esta nobleza de espíritu, su lealtad plástica no ofrece asomos de dudas, ni vacilaciones en lo formal. Una exhibición magnífica desde el punto de vista del oficio y admirable en su mensaje dramático, pleno de recia poesía, de contextura casi varonil con cartones que parecen salidos de las manos de un fuerte campesino, pero afinado con el pleno conocimiento de los medios técnicos.

Para darnos una medida de su calidad de dibujante y justificarse más concretamente en su posición, presenta unas enormes láminas de caballos, donde entendemos mejor su mundo tan particular. En estos diseños al carbón, está proyectado en dimensión mayor su ejecución en el grabado de pequeño formato. Nemesio Antúnez en la presentación del catálogo ha escrito con justicia y conocimiento: "Cuando Delia del Carril dibuja un caballo, no se pregunta cómo se dibuja un caballo, sino que inventa su caballo como lo hace el niño, como lo hace el verdadero artista, el creador." En esta clara invención de auténtica creadora está el mérito más notable de la artista. En suma, una exposición notable, que habla muy en claro de la hondura de pensamiento de Delia del Carril.

---

por

Ernesto

MONTENEGRO

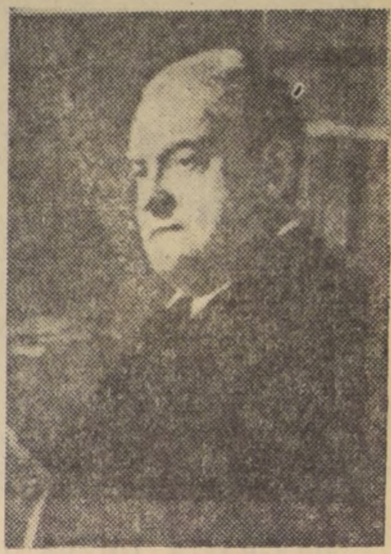

EDMUND WILSON HISTORIADOR LITERARIO

LA FUNDACION McDowell, establecida en memoria del compositor norteamericano, ha concedido su medalla de honor al crítico Edmund Wilson, el profesional de mayor prestigio por más de cuarenta años en las letras de Estados Unidos. Su primer libro de ensayos críticos (Undertaker's Garland) apareció en 1922, cuando su más digno antecesor Henry Mencken, estaba por abandonar la crítica literaria para consagrarse a los estudios filológicos. Wilson aventaja a la mayoría de sus colegas por el don de la creación artística, pues es autor de novelas y obras dramáticas, y posee por lo tanto la autoridad superior de quien conoce el oficio por dentro. Sus "Memorias de Hecate County" reflejan la jocunda inocencia de un Casanova, y han pasado de consiguiente a los anaqueles reservados de las bibliotecas. Como casi todos los buenos prosistas, comenzó su carrera haciendo versos, para entrar, luego, de lleno al periodismo de ideas como redactor asociado de la revista liberal **The New Republic** (1926-31). De 1944 al 48 se ocupó de la crítica de libros en el **New Yorker**, la revista donde se formaron algunas docenas de cuentistas del género realista e irreverente, que encabezaban Hemingway y Ring Lardner.

Lo primero que apunta en Edmund Wilson es su capacidad enciclopédica, pues los problemas de estética le apasionan tanto como las cuestiones sociales, la crítica histórica igual que las doctrinas religiosas. Sus inclinaciones favoritas se acusan por los autores que más admira: Flaubert, Joyce, Thornton Wilder. En sus mocedades hizo vida algo bohemia en Greenish Village, el barrio estudiantil y galante de Nueva York, en las vecindades de la Universidad de este nombre, y de Washington Square. Pero Wilson es ante todo el hombre de estudio, y sus predilecciones más estables son intelectuales. Lo formaron o estimularon su vocación, por lo menos, sus maestros de secundaria y el profesor Gauss de Princeton, con quien estudió a los griegos, los latinos, el Dante y Montaigne en su lengua respectiva. Esta solidez y equilibrio se observa aun en los artículos de periódicos y le han dado a Wilson una autoridad de crítico para críticos. Es un anatomista de malos escritores y aventureros de la política y los autoritarios de cualquier matiz.

Uno de sus estudios más penetrantes, lleva el título **To the Finland Station**, y comporta un análisis a fondo de la Revolución bolchevique y de la figura política de Lenin. La formación social y mental de Edmund Wilson le mantiene en posición equidistante de los fanáticos de cualquier secta; pero su tendencia capital es la investigación filosófica de doctrinas y móviles individuales. En tal sentido sus obras más reveladoras son **The triple thinkers** (1938), **The wound and the bow** (1941), **Classics and Commercials**, con su fuerte vena satírica, y **The shock of recognition**, que lo acredita como antologista.

SU AMBIVALENCIA

Edmund Wilson es un valioso ejemplo de la mezcla de escritor clásico por el rigor y transparencia del estilo, y la independencia y audacia de su pensar. Sus principios estéticos le llevan a desentrañar en un escritor o novelista lo que hay en él o en ella de fundamental y genuino, y así ha podido distinguir categóricamente entre un Thomas Mann y un Somerset Maugham, y también entre la porción individual y auténtica de Hemingway y sus obras de relleno o experimentación. La crítica norteamericana de este siglo le debe mucho, en cuanto su ejemplo rector ha hecho escuela entre los más jóvenes. Su obra más reciente, **Patriotic Gore**, le debe por su parte a Van Wyck Brooks los métodos de interpretación social de la literatura, y gracias a esa identificación con los procedimientos rigurosos de Brooks ha logrado Wilson brindarnos un lucido panorama de las obras literarias y las figuras históricas de la Guerra Civil de 1860—65.

La posición del autor es semejante a la de Stendhal y Stephen Crane, esto es, la de un escritor que abomina la guerra, pero que confiesa su admiración por los rasgos de heroísmo que ella concita. El título **Patriotic Gore** (La sangría patriótica). Sañala ya el punto de mira realista, anti-romántico, del autor. Wilson comienza por la génesis de la Revolución, que arraiga en la novela de Mrs. Stow, **La Cabaña del Tío Tom**, manifestando del comienzo cómo el fervor religioso puede encender las pasiones y llevar a una conflagración devoradora, no tanto por el valor intrínseco de una obra de imaginación, sino más bien por la verdad íntima del mal que denuncia (la esclavitud) y la inclinación del pueblo norteamericano a anteponer una interpretación moral a sus preocupaciones sociales o políticas. Así se explicaría también que otro Wilson (Woodrow), transformase la inclinación de su pueblo hacia la paz, en una cruzada bélica en 1916.

Pero, de acuerdo con el criterio de Van Wyck Brooks, nuestro Wilson ha ido a buscar la verdadera fisonomía de los tiempos y personajes de la Guerra Civil en las memorias personales y en las biografías y autobiografías, antes que en los novelistas y los poetas. Y aún dentro del género biográfico, la penetración austera de Wilson separa la obra judicial de John Hay o la observación maliciosa de Henry Adams de la grotesca exageración sentimental del **Lincoln** de Carl Sandburg. "El estilo descoyuntado (sprawling), de Sandburg, declara, deja a Lincoln en posición grotesca, por los suelos". Con su conocimiento familiar de Plutarco y Tácito, el gran crítico de formación clásica no puede dejar de dar la preferencia a los soldados que escriben el relato de la campaña con verdadera sobriedad y realismo militar, a lo César y a lo Napoleón. En Ulyses Grant, el jefe del ejército unionista, y en su caballeroso adversario, Robert Lee, se complace en admirar la ausencia de pretensiones retóricas y de vanidosa ostentación, así como en Sherman y su equivalente del lado de los rebeldes, George Fitzbugh, pone de relieve la sinceridad de sus sentimientos y su franqueza moral.

Lincoln es, desde luego, la figura central, la inteligencia clarividente y el político realista de alma compasiva y comprensiva, con su firmeza de ánimo que arraiga firmemente en ciertos insondables impulsos místicos que le hacen creerse un predestinado a cumplir como a despecho suyo una misión providencial en las apocalípticas jornadas de la Guerra Civil. Su oración de Gettysburg, mitad incitación a la disciplina cívica, mitad homenaje fúnebre, al estilo de Tucídides, es la pieza central de esta antología.

LA JUSTICIA HISTORICA

El hábito de leer la Biblia está en la raíz de la tradición literaria de los pueblos de habla inglesa. Pero la tradición bíblica lo contiene todo, y así los puritanos del norte vieron en la esclavitud un pecado infamante y una causa de división en la familia angloamericana, en tanto que los plantadores sureños la mantenían como una institución patriarcal decretada por la misma Providencia para la protección de los negros, puesto que los patriarcas del antiguo Testamento poseían esclavos o siervos. Así, pues, cuando un John Brown se levanta con las armas en la mano para redimir a los esclavos, y mata niños blancos por ser la semilla de futuros opresores, el Sur y el Norte reaccionan por igual y el héroe de Harper's Ferry paga en la horca su furia vengadora. Está a la vista que John Brown no es santo de la devoción de Wilson, pero cuando lee en las memorias de Sherman cómo le hizo poner fuego a Atlanta y anticipar la táctica asoladora del **Blitzkrieg** a toda esa porción de Georgia que llega hasta el mar, Wilson se queda perplejo, sin atinar qué impulso cavernario subsiste en el ánimo guerrero, o cómo calificar la aparente **insouciance** con que el general unionista describe el espectáculo de los sembrados ardiendo y las pobladas de campesinos escapando del incendio con sus niños colgados de las pretinas.

Wilson cree ver en el sino histórico una Némesis implacable que cobra su tributo a la larga, y que está produciendo hoy una generación de avispas que acosan a los descendientes de los amos de antaño. Un torcedor mortifica secretamente la conciencia de toda una comunidad, y la empuja a la soberbia cuando se la invita a la penitencia y al arrepentimiento. En la portada de su libro pone Wilson una cita de John Brown, en que éste advierte con asomos proféticos que "no hay remisión del pecado sin efusión de sangre". Pero, por lo visto, la sangría patriótica de la Guerra Civil no fue bastante a purgar los crímenes de la esclavitud, acaso porque los sucesores de Lincoln traicionaron sus planes de concordia y de conversión de los Estados del sur por una política generosa, como aquella que su general Grant puso en práctica al aceptar la rendición del ejército de Lee sin imponerle humillaciones y permitiendo que los soldados que habían aportado caballos o mulos al ejército sureño, los recuperasen para que sirvieran en el cultivo de su campo.

"Patriotic Gore" es un libro sustancial y fuente abundante de reflexiones, como casi todos los que ha escrito o compilado Edmund Wilson. Sin ser una obra esencialmente religiosa, deja al lector con la noción de que el símbolo bíblico del pecado original no carece de fundamento racional, después de todo, pues se muestra en la perspectiva histórica como los eslabones de una cadena que mantienen aherrojadas las generaciones, sea en la conquista y colonización de las Américas o en la repartición del Africa y la extraterritorialidad que mantuvieron las grandes potencias cuando se hallaron frente a grandes imperios pacíficos e inermes, como el de los mogules en la India y los mandarines

BIOGRAFIA DE LA CUECA:

LO "NEGRO" EN NUESTRA DANZA NACIONAL

por Pablo GARRIDO

ES POSIBLE que lo que hoy llamamos **música negra**, de africano no guarde ni la pigmentación. Otro tanto acaece en la casi generalidad de las culturas que sufrieron impactos migratorios, voluntarios o violentos, cuales las dominaciones romanas en Gran Bretaña y musulmana en España. Las interdependencias culturales actúan preponderantemente en secrecía, es decir, con el correr del tiempo se tamizan o esfuman los préstamos culturales, cuando no se sincretizan, llegándose, incluso, a tener por tales los cuales, y, aun, a borrarse completamente las causas características. Por lo general, los fenómenos geopolíticos y aun los miticomísticos, operan revertiendo orígenes, ascendencias e influjos. En este sentido, las nacionalidades y su administración político-económica ejercen una suerte de imperioso escamoteo histórico-patriótico, el que, en nuestro tema, empalidece ciertas lejanías anímicas.

Pero, sea como fuere, el negro africano ha sido factor determinante en la forja de las nacionalidades americanas, como también en la de diversas grandes potencias del Viejo Mundo. Si a las tierras nuestras nos dejó un saldo de paradójicos llantos alegres, formulados en bailes calisténicos y cánticos guturales desgarradores, a otras landas les significó ingresos materiales de fábula. Portugal, Francia, Holanda, Dinamarca, Suecia, Brandeburgo e Inglaterra supieron bien del precio en oro de la carne morena.

A fines de 1700, Gran Bretaña disponía de 700 barcos negreros. Cuando apareció "Africa in Miniature" (Liberia, 1834), se establecía que el continente pardo había sido alivianado en cincuenta millones de habitantes para la venta y reventa coloniales; la mitad de los esclavos murió en la travesía atlántica. Cuando en 1808 G. Bretaña y los EE. UU. de N. América abolieron el tráfico negrero, se logró sólo un principio, ya que el prejuicio perduró hasta entrada la Era Atómica. Aun reconociéndose los derechos humanos del liberto, éste tuvo que readaptarse a un mundo socio-político, e, inversamente, los mandantes a incorporar una facción de la cual no esperan sino servidumbre y de la que admite, a regañadientes, sólo una contribución laboral y, en última instancia, ¡la histriónica tan celebrada!

En lo que a Chile concierne, el negro cruza el macizo andino y, aniquilado por el clima y el látigo, llega al Valle de Quillota; el amo, entre compadecido y sagaz, le deja allí, momentáneamente en libertad. El moreno, desarraigado violentamente de sus lares, cree que ha recuperado la emancipación de su mundo original y lejano, porque, incluso, está libre del hierro fatídico; siente que sus miembros se alivianan del oprobio y baila. ¿Qué baila? "Cosas de negros", dirán los aterridos moradores de la Calle Larga, de Quillota; "cosas de salvajes antropófagos", dirán los soldados de la Corona, que tienen en Quillota el establecimiento de primera importancia; "cosas del demonio", dirán piadosamente los jesuítas que les observan.

Jullien Mellet, "dit l'americain", alegre gascón, natural de Marmande (Burdeos), quien llegó a Buenos Aires en 1908, como criado del enviado de Napoleón al Virrey Limpiers (Chassenai), recorrió toda la América, una vez separado de su amo, hasta que en 1820 los habaneros le devolvieron **gentilmente** a su patria. En 1813, Mellet "vio" bailar a los morenos el **Lariate**, según lo registra en sus Memorias (1823). Vicuña Mackenna dice: "La danza citada había sido introducida en Chile por los negros de la Guinea, y en Quillota y en el Almendral (barrio de Valparaíso), en aquel remoto tiempo, por el nombre africano o indígena de Lariate". ¿Sería éste el antecesor de nuestra zamacueca?

Carlos Vega, el investigador argentino del folklore, asegura que Mellet copió una anterior descripción de Pernetty, el que describe la Calenda (baile de negros del Uruguay) en un diario de viajes; a su vez, Pernetty no habría sido muy honrado, pues su reseña de la Calenda era copia de un relato anterior (!) de Frezier, quien describía danzas negras del Perú. Y, como si ello fuera poco, en "Histoire General des Voyages" (1746-1761), se ha repetido o copiado una más lejana referencia, la del Padre Labat, quien registra en "Nouveaux Voyages" (La Haye, 1724), una danza africana que viera bailar en Santo Domingo hacia 1698 y, ¡admírese el lector!, que coincide con lo que Mellet vio bailar en Quillota 115 años después.

No se aclarará tan fácilmente, pues, aquello de los orígenes de nuestra aporreada y viajada cueca, pero es un hecho que, negra limeña o dominicana, en Chile adquirió cabal carta de ciudadanía, y el mundo la conoce e identifica como chilena desde no importa cuándo ni cómo.

EL GANADO CAPRINO CONTRA LA AGRICULTURA

MUCHOS DE LOS TERRENOS que fueron descritos en el pasado como fértiles lomajes cubiertos de variados árboles, son ahora eriales que apenas pueden sustentar la mísera vida de algunos campesinos seminómades. Sabias disposiciones incaicas establecían el control del pastoreo y prohibían sacar madera, en forma indiscriminada, de los bosques comunales. La Corona española también ordenó a sus virreyes y gobernadores "mantener vigilancia sobre las demasías que privaban a la tierra de los árboles y las aguadas", pero estos deseos reales fueron ignorados por las autoridades americanas. Lentamente la explotación intensiva y las rozas a fuego despojaron al suelo de su protección natural, descendiendo la producción agrícola, mientras aumentaba la erosión en todas sus formas.

Mas tarde, las familias de campesinos, ante la imposibilidad de obtener cosechas de la tierra empobrecida, se dedicaron a la crianza de cabras, animales capaces de soportar condiciones singularmente duras. Pero esta solución se convirtió, al mismo tiempo, en maldición para los propietarios de los rebaños. Paulatinamente, ante la voraz iniciativa de las cabras, la vegetación fue desapareciendo.

El fenómeno es mundial. En todos los países de economía atrasada y condiciones agrícolas precarias, surgen los pastores de cabras que terminan por dar el golpe definitivo a un equilibrio natural, ya comprometido por el abuso humano. En América Latina, grandes sectores de México, Ecuador, Perú, Bolivia, Brasil o Chile, presentan el fenómeno. En el Líbano se están tomando medidas que los Gobiernos de este continente deberían estudiar.

UNA AMENAZA NACIONAL

Las autoridades del Líbano resolvieron declarar "enemigo público número uno de la agricultura" a las 500 mil cabras que viven en el país. El primer decreto ordena reducir la cantidad de animales y controlar su producción. Los argumentos para poner en ejecución esta revolucionaria medida fueron buscados por los técnicos en la historia antigua. Hace dos mil años las montañas del Líbano, como también las de muchas partes de Latinoamérica, estaban cubiertas por densos bosques. Al país del Cercano Oriente llegaban los fenicios a buscar la madera de cedro para sus barcos. Los abundantes bosques de pinos y abetos también eran célebres en el pasado. Más tarde, los cartagineses y romanos emplearon cantidades ilimitadas de maderas libanesas para sus soberbias galeras. En tiempo de las cruzadas, tanto los cristianos como los discípulos de Mahoma incursionaron innumerables veces por esa reserva casi inagotable. Posteriormente, terribles incendios dieron el golpe de gracia a la magnífica selva.

A pesar de tales despojos y flage la naturaleza renovó por sí misma plantaciones; pero llegaron las cabra sellar la suerte de un patrimonio fo tal que ni el hombre ni el fuego hab podido destruir. El proceso fue se y reproduce, paso por paso, la his americana. A medida que se reduj industria maderera, los campesinos currieron más y más a los rebaños c medio de subsistencia. Y los anim fueron devorando a las jóvenes pla antes que pudieran arraigarse, oca nando daños irreparables a los esca remanentes forestales.

"EL PLAN VERDE"

Hoy, medio millón de cabras pa tranquilamente en una vasta zona territorio libanés, mientras que sus millones de habitantes carecen de ti cultivable. Para remediar el desequ brio, el Gobierno del Líbano, con el curso del Fondo Especial de las Na nes Unidas y técnicos de la **FAO**, puesto en marcha el "Plan Verde", define apropiadamente la triple tarea revestir las montañas, aumentar las nas de cultivo permanente y contr la reproducción de los rebaños.

Los expertos de la **FAO** coope con el Departamento Forestal del Lí no en la preparación de un progr integral. Este plan consulta el co de las inundaciones, la distribución aguas, el aumento de la superficie ble, la conservación de suelos, la pro ción de los bosques, los préstamos campesinos y la modernización de sistemas de cultivo.

La obra de recuperación, iniciada febrero de 1963, se encuentra en su se experimental.

Desde un vivero financiado por Fondo Especial, los pequeños árb son enviados en bolsas de plástico regiones montañosas donde ya emp a divisarse manchas verdes. Exper cias recogidas en Francia, España, lia, Suiza y los Estados Unidos, se can en El Líbano. Las cabras, que tes vagaban sin restricciones, ahora nen que buscar su alimento dentro ciertos límites fijados por el Gobier de acuerdo con los expertos.

¿Y AMERICA LATINA?

El caso libanés en nada se dife cia del "caso peruano" o del "caso m cano". Tanto en Asia Menor como Nuevo Mundo las descripciones de sado hablan de ricos bosques en las turas y fértiles campos en los vall Ahora, salvo por las vestimentas, es fícil distinguir en una fotografía la ción a la cual pertenecen esos desol terrenos. Y también los campesinos contraron la misma "solución" para problema: las cabras. Es de esperar el trabajo iniciado en el Líbano s igualmente de guía para salvar mi millones de hectáreas de suelo ame no, sobre los que la erosión avanza, dada por su cómplice de cuatro pa

Dillinger fue el Ultimo de los Pistoleros

UNA CALUROSA tarde de domingo, el 22 de julio de 1934, la gente salía lentamente del cine "Biograph", en un barrio de Chicago, después de haber visto un film de pistoleros, protagonizado por Clark Gable y William Powell, llamado "Manhattan Melodram". Mientras el público marchaba, comentando las diversas escenas de la película, un hombre de alta estatura, anteojos ahumados y un pequeño bigote, salía también del teatro, del brazo de dos mujeres jóvenes; una de ellas vistiendo un llamativo traje rojo.

De pronto, un hombrecillo de pequeña estatura, se adelantó rápidamente y se colocó junto al de los anteojos ahumados. diciéndole con dura voz: —¡Hello, John!... Arriba las manos... Está rodeado, no se mueva. El interpelado dio en paso atrás y velozmente se llevó la mano al bolsillo trasero del pantalón. En ese instante hubo un revuelo en el público y en medio de gritos de espanto sonaron, intensas y simultáneas, varias detonaciones, que el eco del hall devolvió con estruendo. El movimiento del hombre quedó interrumpido por los disparos. Su cuerpo se dobló. medio arqueado, cayendo primero de rodillas y luego de bruces, donde quedó inmóvil. Minutos después dejaba de existir en la ambulancia que había sido llamada. Había recibido 19 balazos y diez de las heridas eran de carácter mortal. Así murió John Dillinger, el "Enemigo Público N.o 1", abatido por los disparos de los agentes federales...

A través de la historia de Estados Unidos, hubo muchos bandidos de triste celebridad. Desde los lejanos días del salvaje Oeste, en que la tranquilidad del pueblo estaba entregada a la habilidad manual para sacar rápidamente el arma que portaba el "Sheriff". En ese tiempo, en que Norteamérica extendía su civilización hacia sitios remotos y el tren corría por primera vez, aparecieron hombres tales como "Billy the Kid, Will Big Hickok y principalmente, Jesse James, famoso asaltante de trenes que murió a manos de uno de su propia cuadrilla.

En época más reciente, llegaron los pistoleros, un cáncer maligno que fue obra y gracia de una ley desafortunada, que se llamó la "Ley Seca". Las bandas y los pandilleros empezaron entonces a vender licor y a matarse entre ellos, por el predominio de la ciudad. Así surgieron los hermanos Genna, "Bugs" Moran, "Legs" Diammond y el más famoso de todos: Al Capone. El imperio de este siciliano fue tan poderoso, que sólo fue reducido a prisión, no por los muchos crímenes que llevó a cabo, sino por el no pago de impuestos.

Cuando terminó la "Ley Seca" y cualquier hijo de vecino pudo tomarse un trago en cualquier parte, los pistoleros dejaron el negocio del alcohol y se transformaron en asaltantes de bancos. Así, hicieron su aparición "Pretty Boy" Floyd, "Mamá" Barker, "Ametralladora" Kelly y Alvin Karpis. Los dos últimos fueron huéspedes de Alcatraz por muchos años, porque el primero y la Barker, cayeron frente a los disparos de los G. Men.

Dillinger apareció en escena con un toque de película. Mediante su audacia, sacó a varios pistoleros de la prisión de Lima (Estados Unidos), y ellos a su vez, lo libertaron, cuando fue capturado en sus comienzos. Con ellos formó una pandilla, con la que aterrorizó una vasta región de los Estados Unidos. Operaba en Chicago, Saint Louis, Wisconsin, Toledo y en varios pueblos pequeños. Casi todos sus asaltos se caracterizaban por la rapidez y la estrategia con que se llevaban a cabo.

Cuando fue capturado en Tucson, Arizona, fue traído a Chicago en avión y en la pista de aterrizaje lo esperaban no menos de 140 policías. Fue encerrado en la cárcel más segura de la ciudad: Crown Point. Sin embargo, un mes después se evadió de ella, a pesar de los muchos policías que lo vigilaban día y noche. Su fuga, fue como todo lo que hizo en la vida: espectacular.

Del marco de una ventana extrajo un pequeño trozo de madera; le dio la forma de una pistola, con un pedazo de vidrio y hasta lo pintó de negro con el betún de zapatos que existía en la celda. Una tarde, mientras el guardia inspeccionaba su cuarto le dio la espalda por unos segundos. Le puso la fingida pistola en los riñones y le arrebató la que portaba en el cinturón. Luego libertó a un negro, que estaba en una celda vecina y con él, logró apoderarse de una ametralladora. Luego se fugó en el mismo auto del Sheriff...

Cuando uno lee la vertiginosa racha de asaltos que ejecutó Dillinger cree que su carrera criminal duró años. Sin embargo, desde el instante en que salió de la cárcel y se lanzó al camino del delito, hasta que las balas de Melvin Purvis lo tendieron en el "Biograph", sólo habían transcurrido 14 meses. No menos de 55 asaltos a diversos bancos llevó a cabo la banda de Dillinger, actuando en la mayor impunidad. Pero cuando tocó el terreno, en que entraban a tallar los G. Men, fue el principio del fin para su carrera de crímenes.

Edgar Hoover, jefe de la policía Federal, comisionó entonces a su ayudante Purvis que se preocupara del caso Dillinger, ya que el asunto había llegado nada menos que a la Casa Blanca. En realidad, hay que convenir que Dillinger quebró todos los records, ya que el Gobierno decretó al final, un premio de 25.000 dólares por su captura, muerto o vivo.

Ana Sage, una rumana que lo acompañaba en sus últimas andanzas fue la que lo delató a los agentes federales. Y es de notar que el vestido rojo era la señal convenida con la policía para que pudieran identificarlo, ya que médicos inmorales le habían hecho un tratamiento de cirugía estética para cambiarle el rostro, y borrarle las impresiones digitales de los dedos. Con la muerte de Dillinger terminó prácticamente la última banda de asaltantes que aterrorizó el gran país del norte, ya que Van Meter y "Babe" Face, dos de sus más audaces cómplices, tuvieron igual suerte que su jefe, a los dos meses de su desaparición. En la actualidad, con los medios que dispone ahora la Policía Federal en Estados Unidos, es muy difícil que vuelva a aparecer una pandilla como la de Dillinger.

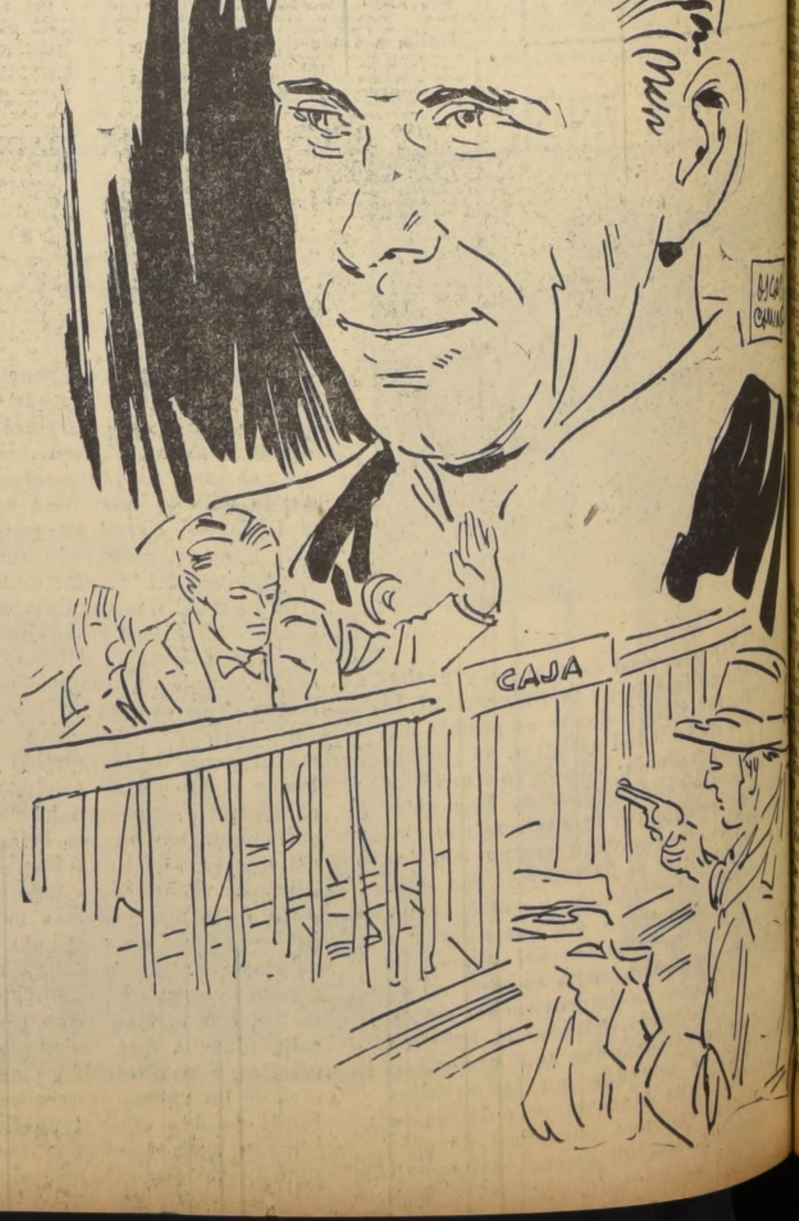

Escaparate de Libros

Por ELMEN

Por enfermedad de Hernán del Solar, redactor de esta sección, transitoriamente, mientras no reasuma su responsabilidad, le reemplazará "Elmen".

AMORES CON DE GAULLE.— Francoise Parturier.— Edit. Zig-

ENES LEAN ESTE libro estarán de acuerdo en que nunca se ala- ara demasiado el ingenio fran- "esprit", como dicen ellos. En so no sólo por el de la autora, ramente encantador (¿lo será también por la tolerancia cuan- por el sentido del humor de "los ", de Francia, y nadie más Al- esta nueva Francia que quien arriba, según él mismo lo dijera recién volvió en gloria y majes- cierta circunstancia en que de- olverse precedencia en un asun- protocolo: ¿dónde situar al Ge- ¿A la derecha, a la izquierda, n t r o? El lo resolvió: De está arriba. Dijo; era una sali- muchas entradas y escalas, el of humour" inglés pasado por sol galo.

En ese crisol nunca se decantó la santa virtud de la modestia, claro está. Francoise Parturier, "Mariana", en el libro, reconoce la ausencia de esa virtud, pero como integral mujer (es Francia), es ésa precisamente una de las razones por qué lo ama. Lo ama, además, odiándolo a veces como debe ser todo gran amor, por su indoblegable don de mando; por su claridad casi profética, por el magnetismo casi increíble, porque opera al margen de todos los establecidos conceptos de la fascinación política o de los políticos, a todos los cuales termina ella por menospreciar aun cuando en algún instante fueran sus amantes. Los amantes de la dulce Francia. ¡Cómo se burla, de ellos, después, casada ya con el general!

El libro es el panegírico más festivo, pero también el mas profundo del nuevo Conductor de los destinos de Francia, del que acaso sea, finalmente el Hombre del Siglo.

Coloane, Rudo Navegante de la Palabra Sencilla

por Héctor SUAREZ BASTIDAS

UNA NOCHE cualquiera de las muchas del año 1950. La charla era ena, el vino bueno y la noche, todavía, muy joven. Lo de siempre, el sueño no se pierde en vano. Noctámbulos, conocedores de muchas la vida y de cultura firme. Aquella cultura indispensable para conocer a del mejor vino a menor precio, en la misma forma que el último libro, llamativa portada. Se hablaba de todo. Cosas de periodistas, de obras, noticias. Todo aquello que forma el ir y venir de ideas y sueños durante de las horas entre gentes amantes de la noche.

Alguien, con tono triste, recordó una frase:

"A pesar de todo, esta tierra del Fuego no es tan dura. Sus inviernos son de nieve, pero sus veranos, aunque breves, están abiertos de luz; el sol no ese farol amarillento que rodea la llanura cansadamente..."

¡Coloane...! —puntualizó uno, con seguridad. Esas palabras son de r están en el cuento **"Palo al Medio"**.

Bastó eso. La charla se volcó sobre la contextura espiritual de este hombre encia recia y en cuyo metro ochenta y tres centímetros, sólo tiene cabida lez. Y, empezó a recordarse al hombre recio de voz reposada; al rudo e de palabra sencilla.

la noche, —recitó otro— la sinfonía del viento y el mar, tiene todos humanos, desde la risa hasta el llanto; toda la música de las orquestas, unos murmullos sordos, unos lamentos lejanos y lacerantes, unas vo- juguetean las olas, esos dos elementos grandiosos, el mar y el viento, empequeñecerse para imitar ladridos de perrillos, aullidos de gatos, pala- templadas de niños, de mujeres y hombres, que hacen recordar las almas ufragos..."

as son palabras de **"El témpano de Kanasaka"**...

como ellas, hay muchas en otros relatos de Pancho intervino alguien. o de cuentos, ¿recuerdan ustedes "Cinco marineros y un ataúd verde? a imaginación de Coloane. Trama sencilla; pero, fantástica. Muere ero a bordo de un barco pescador en pleno océano. El capitán, contra ción, ordena llevarlo a Punta Arenas, en lugar de echarlo por la borda En el puerto se moviliza el pequeño cortejo. Los cinco marineros pasan una taberna. Nieva. ¿Un trago? ¡Es sólo un instante! El ataúd queda y los marineros se instalan junto al meson. Uno, otro y otro trago. Más licor. En la calle sigue cayendo la nieve. Cuando, al atardecer marineros, aterrorizados, comprueban que ha desaparecido el ataúd con Huyen despavoridos. ¿Es un castigo a su inconsciencia? Pero... el estaba cubierto por la nieve. Nada más.

Coloane tiene cosas especiales, —acotó, otro—. ¿Saben ustedes, como vida de Pancho? Es curioso. En la vieja calle Pedro Lucio Cuadra, en cierta tarde de 1946, llegaron cuatro personas ante el oficial del Registro cho Coloane; su novia, Eliana Rojas Sánchez; su futuro cuñado, Gusta- Sánchez y su amigo, ya fallecido, Antonio Rocco del Campo. Frente a litarios testigos se efectuó aquel matrimonio. Eran las cinco de la tar- ana la ceremonia, los novios partieron a "algún lugar de Santiago", en el. Los dos testigos salieron en busca de un viejo bar de calle San Diego, merecida celebración al acontecimiento. ¿Cómo lo supe?... Muy senci- En el año 1950, tras animada noche de recuerdos y proyectos en diver- es santiaguinos, a las seis de la mañana nos encaramamos con Pancho ía 36, en calle Bandera. Ibamos a su casa, en calle Inglaterra, por cia. Barrio bravo; pero, cordial. Bajamos del bullicioso tranvía y, ino fatal!... —encontramos una fuente de soda en plena esquina.

Una última pilsener?...

n. Vamos a esa pilsener...

mos. Un viejito observó a Pancho y le preguntó:

Usted, es el señor Coloane?...

... Yo soy...

el "El último grumete de la Baquedano". Yo estuve navegando en ese de la Armada... ¿ Me aceptaría una atención?...

almente que le fue aceptada. Conclusión: salimos del boliche a las la tarde. Instantes después se abría la sesión de explicaciones a Eliana, de Pancho. Y entre broma y broma, se evocó el matrimonio... Los dos testigos... ¿Para que más?...

siguieron desgranándose los recuerdos y anécdotas. Alguien quiso saber do del apellido. Y hubo quien tuvo la explicación acertada. Coloane e de una islita situada frente a algunas posesiones portuguesas en zás, algún lejano y solitario navegante llegó un día hasta allí, náu- barco y afectos. Formó una prole y le dio su apellido a la isla, y a la Portugal tiene un tipo de estampillas de correos cuyo motivo es Coloane. ¿Puede creerse que de este hecho proviene el amor por el mar escritor?... Hay más, aún. El padre de Pancho era un inquieto de barco. Quien sabe si fue el mismo del verso:

Capitán, padre mío,
Capitán de Navío.
¿Dónde están las ciudades azules
y las bellas mujeres
que murieron de hastío
esperando tu vuelta...?
Capitán, padre mío...

en la sensibilidad de Coloane donde se hace más palpable aquello de po cambia y transforma a la gente, e incluso, llega a producirle in- determinantes ante el paisaje. Como dice Huxley, el progreso es algo ede experimentarse; es una realidad "a posteriores" que influye en las en las cosas, para presentar otra vida, otro paisaje, otra perspectiva. Y, rrió a Coloane en Quemchi, su pueblo natal. Cabalgaba cierta mañana, observó el galope de un caballo con su jinete, manta al viento, que entido contrario. La soledad, la perspectiva y aquella visión del jinete su encuentro le sugirieron una nueva imagen de belleza en la vida Era un tema. El hombre se acercaba. Pero, cuando se acortó la dis- ane escuchó un extraño ruido que parecía unirse al galope del animal. como que le fuera marcando el compás al caballo. Cuando pasó por sueño quedó roto. Aquel lugareño del hermoso alazán y la manta al aba un radio a transistores. Y algo peor. Iba escuchando las estri- un "rock and roll". El incidente causó profundo desaliento a Coloane. e, la escena la dejó reflejada en su cuento "Palo al medio":

vez en cuando el jinete se detenía en lo alto de una loma, se alzaba estribos, recorría la lejanía con la mirada, acariciaba con la mano la melena del alazán y volvía a emprender de nuevo el lento galopar..."

el escritor ha ido dejando la sencillez de su palabra en relatos vigorosos, inconfundibles que llevan el sello de su personalidad serena, quieta,

luz blanquecina flotaba sobre los escombros de la destruida colonia, presión de un raro encantamiento bajo la noche clara, encantamiento mpla de trecho en trecho la hosca sombra de algún caserón de madera a en pie". ("El suplicio de agua y luna").

estilo, una calidad, una jerarquía. Es el autor que este año recibió galardón literario del país. Es el Premio Nacional de Literatura 1964.

Crónica Literaria

por Ricardo Latcham

Arturo Pacheco Altamirano.- Vida y Obra.- (Editorial de la Universidad de Concepción, 1964)

BUEN ESTRENO ha tenido la Editorial de la Universidad de Concepción, a través de un magnífico libro impreso en sus talleres. Se trata de un estudio biográfico sobre Arturo Pacheco Altamirano, el renombrado pintor, debido a la pluma de Jacobo Nazaré. El texto, extraordinariamente presentado, posee un anexo con 31 reproducciones de cuadros del artista chileno. Además la versión biográfica y crítica, originariamente hecha en castellano, se exhibe en francés e inglés.

Nazaré no se ha detenido en un análisis propiamente crítico, y sus opiniones se mantienen dentro de una línea impresionista, a la vez que ilumina aspectos ignorados de la vida de Pacheco Altamirano. No es frecuente en Chile que los escritores se consagren a la crítica pictórica y son pocos los especialistas en asuntos plásticos. A comienzos de siglo, por medio de referencias de los sobrevivientes de esa época, se sabe que hubo mayor contacto entre hombres de letras y pintores y escultores. En Francia, las monografías artísticas, en gran número, son el resultado de una fecunda relación entre hombres de pluma con los que cultivan los géneros citados.

Existen excepciones y, entre ellas, la de Eugenio Pereira Salas, autor de una historia de la pintura chilena, que todos aguardan con interés, la de Tomás Lago, Héctor Fuenzalida, Luis Oyarzún y Alfonso Bulnes.

La figura de Pacheco Altamirano ha sido discutida y se ha impuesto por la genuina vocación y su temperamento disciplinado. Imitando a Tito Mundt, diré que yo lo conocí cuando frecuentaba la amistad del inolvidable Mariano Latorre. El novelista y cuentista coleccionaba cuadros con fervor y era de los pocos que se mezclaba con pintores como Rebolledo Correa, Camilo Mori, Jorge Madge, Marcos Bontá, Waldo Vila y Strozzi. Entonces Pacheco Altamirano se hallaba pasando por una etapa bohemia y no hubo rincón característico de Santiago donde no conquistó amigos y admiradores. Con el tiempo, junto con arribar a la celebridad, que casi nadie perdona, sintió una crisis profunda y transformó su técnica con positivos resultados, que se palpan en el primoroso volumen lanzado por la Universidad de Concepción. No se olvide lo que dijo Arteaga Alemparte, en el siglo pasado, con visible elocuencia: "Si el sol no tuviera manchas, se las descubrirían los santiaguinos."

A Pacheco Altamirano hay que afrontarlo por etapas y analizar su evolución con objetivo tratamiento. Es valioso el testimonio de Jacobo Nazaré para seguir la línea de sus cambios. Estando en Valdivia, después de un torrencial éxito económico, y luego de haber presentado una exposición en un elegante hotel, se produjo el fenómeno decisivo en su pintura. Pero es mejor oír al novelista Nazaré: "Esa noche, como de costumbre, llegué tarde de mi trabajo. El ambiente del hotel, de suyo tranquilo, se veía agitado por la alegre comparsa que rodeaba a Pacheco Altamirano. Gente de aspecto distinguido y, seguramente, ingeniosa y simpática, a juzgar por el estallido de las risas entre el tintinear de las copas. Pacheco Altamirano pareció que estaba a la espera de mi llegada. En cuanto me divisó se apartó del grupo y me siguió a mi pieza. —Estoy desconcertado— fueron sus primeras palabras. Luego continuó con gesto alterado: "Mi pintura me da la impresión de estar repitiéndome. ¡Y no es esto, por los mil demonios, lo que deseo hacer! Un triunfo así no es lo que yo he perseguido como pintor."

En seguida quiso romper un cheque por una sólida suma, y entró en un trance que, a la postre, lo condujo por una ruta diversa. Es lo que expresa y asombra en los 31 cuadros presentados aquí, como síntesis rotunda de una trasposición de los valores visuales que dominaban antes en su pincel

Al considerar la aportación de Pacheco Altamirano a la plástica de su tierra, es útil tener en cuenta lo que apunta Nazaré: su popularismo no efectista. Aunque sus cuadros están muy lejos de las posibilidades económicas de los bolsillos proletarios, en muchos hogares obreros hay reproducciones sacadas de las revistas. Es un detalle elocuente. La razón del hecho dimana de su profundo carácter chileno, de su toque feliz y su intensa emoción nativa. La reproducción número uno, titulada "Pescados", serviría a cabalidad para ilustrar una oda de Neruda destinada a cantar las excelencias gastronómicas que brotan del Pacífico. Lo obstinado del color contrasta con el dibujo seguro y lo táctil del conjunto. En Taberna se siente un poderoso aire de pueblo, mezcla de sordidez y pintoresquismo no enderezado a los clientes burgueses. En Caballos (número 14), reitera una nota que sólo dio el uruguayo Pedro Figari cuando utilizó el motivo equino, de gran vigencia en su suelo natal. Lo fantasmal de este cuadro se equipara a las escenas de Figari donde aparecen sus caballos magníficos en un ambiente de sombras nocturnas. Tonalidades sanguíneas se unen a otras espectrales, y también claras mordidas por el color.

Un crítico japonés observó que Pacheco Altamirano estaba empalmado con la escuela expresionista. Sin aceptar una opinión tan absoluta y nipona, es posible encontrar un punto de contacto con la vida abismal con esa revolucionaria tendencia. El color y la materia desempeñan en la muestra citada un avasallador dominio

Volviendo al pintor mismo, a su biografía no siempre a la vista de los profanos, es curioso revisar la legión de sus compañeros escritores en el trabajo de Nazaré. De una manera u otra se encuentran asociados al artista los siguientes nombres del gremio: Nathanael Yáñez Silva, infatigable crítico de arte, Ramón Subercaseaux, Augusto D'Halmar, Carlos Silva Vildósola, Pedro Sienna, que ilustra el volumen con un poema titulado **El Embrujo del Mar**, Lautaro García, Daniel de la Vega, Angel Cruchaga Santa María, Salvador Reyes, Tito Mundt, Germán Luco Cruchaga, Domingo Melfi, Byron Gigoux, Manuel Vega, Francisco Coloane, Carlos Barella, Antonio Acevedo Hernández, Rafael Frontaura, Augusto Iglesias, Edgardo Garrido Merino, Armando Mook, Eduardo Barrios, Raúl Cuevas, Reinaldo Lomboy, Mariano Latorre, Luis Enrique Délano, y varios más.

A la potencialidad de un pintor, capaz de transformarse y dirigir sus pinceles en un campo de espacios y volúmenes atrevidos, se une el estudio obtenido de distintos viajes. Pacheco Altamirano ha sido, también, un vagabundo incansable. Desde 1937, año en que expuso en Lima y Buenos Aires, hasta 1961, cuando emprendió una jira que alcanzó a Nueva Delhi, Tokio y Ankara, su reputación se acrecentó por diversas naciones. Cuadros suyos se exhiben en los museos de arte moderno de Madrid, París y Nueva York.

Las visiones impresionistas de Angelmó, su acierto plástico del mercado chilote, las composiciones valdivianas, el cuadro excelente que representa una lluvia en Puerto Montt, sus enfoques marítimos de Talcahuano, se amplían con pinturas del litoral normando, de la India y de España. Junto con universalizarse su técnica, ha conseguido captar y acendrar lo que vio en los museos de Inglaterra, Francia y España. Pero Pacheco Altamirano sigue siendo un gran chileno, olvidado por cierta gente y no bien examinado hasta hoy por la crítica. Si faltan críticos literarios objetivos y ajenos a las capillas y mentideros de Santiago, no es menos verdad que la crítica pictórica, con excepciones, suele improvisar y componer **pastiches** que a nadie conducen a error.

Yo no pretendo dogmatizar, pero recomiendo a los aficionados a la plástica el libro que ha patrocinado la Universidad de Concepción, en un alarde tipográfico y editorial. El compatriota nacido en Chillán, tierra de escritores y artistas, en 1905, ha llevado el nombre de su solar nativo muy lejos.

La modestia del pintor y su afabilidad personal son también motivos de admiración. No lo ha ensoberbecido el éxito y a una edad madura, con violento heroísmo, ha reconstruido su arte con elementos que combinan la imagen, la técnica y la vivencia de un tiempo atormentado y complejo. Todo lo dicho antes se completa con una autocrítica que es un signo superior en el arte.

NUESTROS POETAS

Carmen Castillo

DE REGRESO de una visita al Ecuador, donde fue acogida con extraordinarias manifestaciones de aprecio y admiración, por el mundo intelectual de Quito, el poema siguiente revela cómo la escritora chilena retribuye con su canto emocionado, al río Guayas.

CANTO AL GUAYAS

¡Río, que vienes de lo más profundo
de los verdes silencios!
¡Río que surges de la sangre misma
de la selva mordida por tu beso!

¡Río que arrastras soledad y flores,
plumas multicolores, muertos vuelos,
sal de lágrima, azúcares del canto,
deslumbramiento de cien mil luceros,
negros ayes agónicos del indio,
las risas de gaviotas en tu espejo
y el Amor y la Muerte encadenados
al oro verde que conduces lento...

¡Sombrío corazón de tu agua viva!
¡Lo siento palpitar hacia mi verso
como un sollozo de paloma y tigre
que se va muriendo!
Como un bogar de miles de canoas
cargadas con los ritos de tu ancestro!
Como el beso de amor desesperado
de un amor rojinegro...

¡Río terrible de los dedos turbios,
cómo vas atrapándome en tu asedio
con la emoción rugiente de tu oleaje
golpeándome en el pecho!

¡Prisionera de ti y enamorada,
piragua en la marea de tu cuerpo
ya soy tu misma forma contenida
en la risa del Tiempo!
Soy agua, sangre, y limo estremecido,
soy el árbol y el viento,
la luz, la sombra, el sol, la selva misma...
¡Estoy y estás en mí, Guayas eterno!

¡Cómo te siento río —Primavera,
dador de vida, dueño de la muerte!
Tu alma viene navegando lunas
a entregarme tu esencia de misterio...

A mí viene el café por tu estatura,
los dulces maizales, el guineo;
de azúcares y piñas van mis labios
[illegible] en silencio;
frutal el corazón es barco rojo
a tumbos de emoción llegando a puerto...

¡Te vivo y me caminas tembloroso
de rodillas sembrando tu recuerdo!

CARMEN CASTILLO

PAGINAS ESCOGIDAS DE LIBROS CHILENOS:

Niños en Soledad

por Gabriela YAÑEZ DE FIGUEROA
(Creadora y dueña del colegio "La Maisonette".) — Nacimiento del colegio.

LO RECUERDO COMO si sólo fuera ayer cuando lo recorría, a pesar de que han pasado muchos años desde aquellos tiempos, y que no sé siquiera si el caminito de mis recuerdos existe todavía.

Partía cada día desde mi casa, frente al Parque Forestal. El aire de la mañana estaba aún impregnado del hálito húmedo de la noche, y me traía olor a césped y a rocío; lo respiraba muy hondo para llevármelo conmigo a través de la jornada; y una gran sensación de felicidad, robada a esa primera exhalación del parque, me hacía apresurar el paso al encuentro de mis niños, en la seguridad de que necesitaban ser ayudados para incorporarse verdaderamente a nuestro mundo. Deseaba hacer algo por ellos; no sabía aún en aquel tiempo hasta qué punto es difícil conocerlos y cuántas veces, por querer ayudarlos, los herimos y hacemos peor las cosas.

A mi lado, trotaba mi hijo mayor. Los árboles del parque desfilaban ante nosotros, saludando nuestros pasos con sus ramas amistosas. Pronto quedaban a nuestras espaldas, al encaminarnos por una corta calle que desembocaba como torrente en el cerro Santa Lucía. Viejas casas de un piso, de paredes marcadas por el tiempo, dormían su sueño de siglos a ambos lados de la calzada; hoy día se encuentran reemplazadas por inmensos edificios de departamentos, pero en aquel entonces parecían tan inmutables como el cerro mismo.

Al llegar frente a la mole del cerro, la bordeábamos por el lado izquierdo, el lado obscuro e interior; su aspecto coqueto, adornado de escalinatas y torreones, se presentaba de frente a la ciudad, no dejando más que una pasada estrecha por detrás, entre viejas casas que parecían esperar de un momento a otro que se les viniera encima y las aplastara en su mediocridad. Esa pasada estaba siempre cubierta de sombras, y flotaban en ella aromas sutiles de raíces y de hierbas. A medida que las aspiraba, se levantaban en mi memoria mil recuerdos de mi niñez, de tardes pasadas en el cerro, donde solía urdir sueños misteriosos.

Quien no conoce el Santa Lucía íntimamente, no podrá comprender el embrujo que exhala. Pero si uno se habitúa a penetrar en el laberinto de sus senderos, verá que la fantasía lo ha ido poblando de seres milenarios y no se extrañará de encontrar un niño cambiado en estatua de piedra, una bruja escondida tras la reja de hierro, príncipes disfrazados de cisnes, enanitos susurrando bajo la espesura de las madreselvas. Yo creía en todo ello cuando pequeña, y lo sigo creyendo todavía. El cerro será siempre para mí el recinto de los seres fantásticos con que lo pobló mi imaginación de niña; cuando lo recorro ahora, en que sé que todos ellos pertenecen sólo a leyendas de mi pueblo, no puedo evitar, a pesar de ello, de escuchar sus voces, y creo verlos entre los arbustos embocados; como se me solían aparecer cuando mi corazón era ingenuo. A medida que cruzábamos esa húmeda calle trasera, me embelesaba contándole a mi hijo relatos relacionados con esas leyendas, deseando traspasarle las historias que embellecieron mi infancia; de cómo solía encontrar plumas, gasas y piedras preciosas olvidadas por las hadas en su huida de los mortales; de cómo había divisado un día a la princesa cautiva en la torre; de aventuras con nomos, que hablaban lenguajes indescriptibles...

Más lejos, el camino se iba ensanchando y caía, como de sorpresa, en la Alameda de las Delicias. Pensaba, al atravesar esa aglomerada arteria, que aquello había sido un brazo de río, morada silenciosa de peces y de sauces. Desde la cumbre del cerro, los descubridores de nuestra tierra pasearon su mirada nueva sobre esa larga franja de agua, que baja de las montañas en busca del mar. Tal vez soñaron entonces en transformar esos poblados valles en apretadas poblaciones, y al levantar los primeros muros de los humildes caseríos, más de un idealista, con fe y fantasía en el corazón, imaginara la ciudad que allí se levantaría. Poco a poco, el sueño se hizo realidad; el brazo del río secó sus aguas para dar paso a las ruedas de los vehículos, el murmullo romántico de las aguas se tornó en bocinas estridentes; y los sauces también murieron. A veces, perdidos en medio de un pequeño jardín, algunos subsisten todavía, llorando el tiempo en que la mano del viento acariciaba sus cabellos, en una soledad por siglos imperturbada.

De la mano de mi hijo, atravesaba la Alameda, más difícil de cruzar que el indómito río de antaño. En la orilla opuesta nos internábamos por una tranquila callejuela, de aspecto colonial. Es extraordinario el contraste que ofrece a cada paso nuestra ciudad; entre modernos edificios y letreros luminosos, surgen inesperadamente esas tristes callejuelas coloniales, que parecen pertenecer a otras épocas. Sus viejas casonas cubiertas de rejas nos hablan un lenguaje melancólico que nos angustia un poco el corazón. Apretamos el paso para dejarla atrás, deseando borrar, entre las multitudes de los barrios modernos, la impresión de tristeza un poco acre que nos dejan. No sé por qué son tan tristes. Tal vez sea a causa de que ya no pertenecen a este siglo, y que sólo perduran como testimonios muertos de antiguas existencias.

En una de esas callejuelas estaba mi primera Escuela, aquella hacia la cual me dirigía cada mañana. Pienso que el caminito que recorría y que me hacía imaginar tantas cosas, era como una alegoría, encerrando recuerdos, proyectos y ensoñaciones como los encierra la vida misma. Otros caminos recorrí después, otras metas busqué; mis Escuelas posteriores estuvieron en otros barrios, y muy luego dejé de hacer cada día el trayecto por el parque, el cerro y la Alameda. La vida fue cambiando; como dije antes, creo que ya no existen las viejas casas que se alineaban como perezosos gatos al sol, ni aquella calle sombría, llena de misterios. Los hombres destruyen lo que no les sirve para construir nuevas viviendas. Pero en el aire continúa flotando, impreciso, el ambiente de lo que fue un perfume sutil de tiempos muertos.

Al término del camino me esperaban los niños, una decena de ellos solamente. Eran los primeros que conocía, de una larga cadena a la que amarré mi vida. De ellos quisiera hablar, para dar a conocer parte de los problemas que los aquejan y que muchas veces pasan desapercibidos entre el bullicio de la ciudad. Son como los cauces que crecen sin horizontes; como los enanitos juguetones, hablando otros idiomas; son los incomprendidos, que a veces se vuelven estatuas de piedra. Nuestros niños los que amamos tanto...

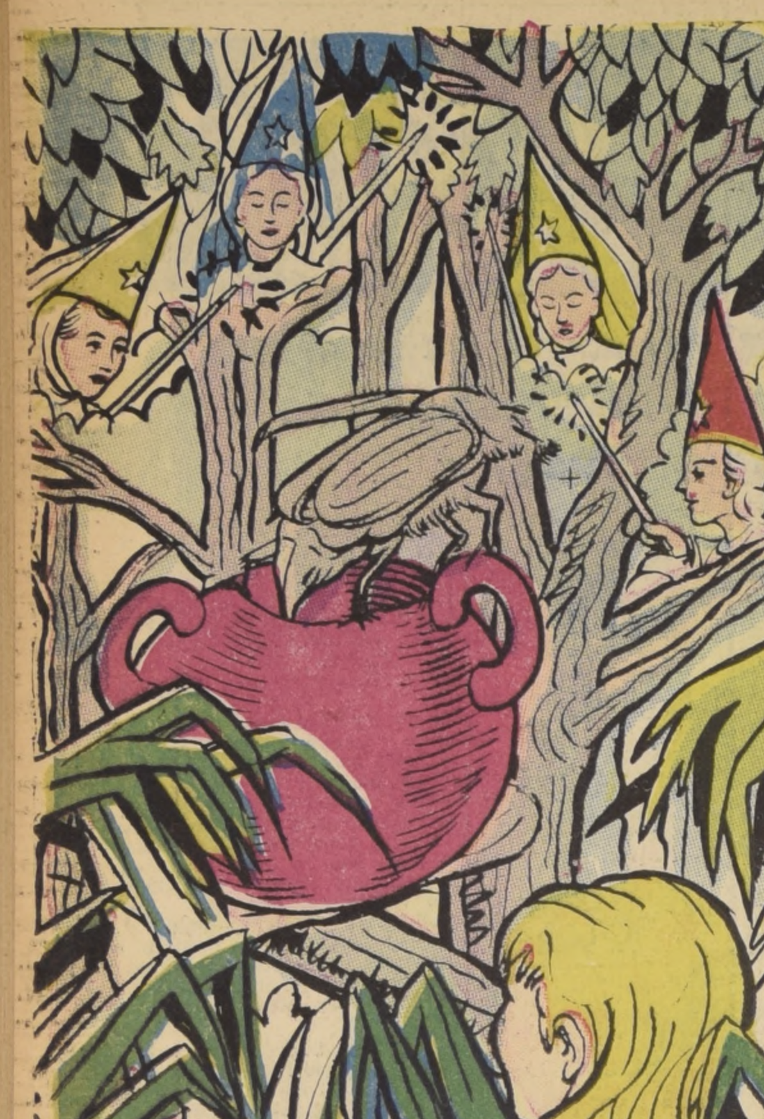

Un Cuento de Hadas

por Gloria AGUIRRE MONTERO

LA NIÑITA era rubia, de voz dulce; cuidaba su jardín amorosamente, y como era buena, las hadas jugaban con ella en las tardes de oro y le enseñaban cantos preciosos y rondas con las abejas.

Todas las mañanas muy tempranito iba a la fuente y traía agua fresca para sus plantas. Había allí rosales y jazmines, esbeltos juncos perfumados y suave musgo húmedo entre las piedras.

Y en cada flor vivía un hada. Un hada que se despertaba cuando se asomaba el sol en la cordillera, y cantando se ponía a barrer su casita dentro de la flor, y luego se lavaba en la transparencia de una gota de rocío y peinaba sus largos cabellos con un peine de cristal.

La niñita reía con sus hadas y gozaba con sus flores. En la mata de jazmín vivía su favorita: un hada pequeña y sonrosada, tímida como el rubor.

Un abejorro negro y feo estaba envidioso porque no podía jugar con las hadas ni beberse el dulce néctar de las flores. Hacía maldades. Le gustaba con el zumbido de sus alas gruesas, asustar a las haditas que lloraban de miedo, pues se estrellaba contra las flores y producía verdaderos terremotos.

Sí, le gustaba portarse mal; hacer llorar a las hadas, ensuciar el agua clara que la niña buscaba en la fuente, comerse los brotes nuevos de los árboles. El pobrecillo era así, pues nadie le había enseñado a ser de otro modo y nadie le quería ni él quería a nadie. Tal vez le hacía falta un poquito de bondad. De bondad y de cariño. En el fondo era juguetón e inconsciente y tremendamente goloso. Por eso es que estaba así gordo y guatón, apenas podía volar. Eran su delicia las sopitas de miel en leche. ¡Uf!, se moría por ellas.

Era invierno y las bromas del abejorro seguían desesperantes. Ya la niña había perdido la paciencia y las hadas no le temían sino que se burlaban de él. Y esto lo ponía furioso. La única que aún le temblaba, pues, era la tímida y delicada hadita Jazmín.

Contra ella se ensañó. Una noche que el hada estaba en la ventana mirando cómo se oscurecía el cielo allá arriba, viene y se estrella con tanta fuerza sobre la mata olorosa que el hada cayó al suelo sin sentido, quebrándose las alas. El abejorro huyó asustado.

Y llovió esa noche. El viento sopló helado, fuerte. Allí en el suelo está la pobrecita aterida y enferma. Cómo le duele la herida en su espalda y qué pena siente. Ya no podrá volar alto hasta las nubes para recoger pedacitos de estrellas y alumbrar su casita en las noches de Pascua. En primavera ya no irá más hasta las llanuras amarillas de yuyos, ni sus alitas harán leves ondas en la tersa superficie de la fuente. Y la hadita llora. Llora desesperadamente en el pasto húmedo y sus lágrimas encantadas se confunden con las gotas de lluvia, perfumando el barro negro.

La mañana amaneció clara, con la claridad tímida de un día de invierno. Qué pena tuvo la niña al encontrarla desmayada, un pobre montoncito deshecho en el suelo mojado. Hasta el jazmín lloraba al verla así y cerraba sus pétalos blancos en mudo reproche.

La llevó a su casa; le hizo una camita en un dedalito de plata; entablilló las alas quebradas con palitos de cereza y en pétalos de azahar le dio gotas de leche tibia.

La primavera nació radiante. Jazmín había vuelto a su casita en la flor y gozosa limpiaba canturreando y sacudía con esmero la dorada alfombra de polen de su salita. En las espaldas le habían brotado alas nuevas más transparentes y delicadas que las anteriores, ahora podía ir mucho más lejos; hasta los mismos cachitos de las estrellas.

Todo sonreía en ese jardín maravilloso. Pero el abejorro no se atrevía a entrar, pues sabía que la niña lo esperaba para darle una lección. Rondaba zumbando por los alrededores, contemplando con nostalgia el suave musgo verde y las límpidas aguas de la fuente.

Un día las hadas le prepararon una trampa. Hicieron en una olla de greda una sopita de miel deliciosa y la pusieron en el centro del jardín. Luego calladitas, calladitas, se escondieron bajo las hojas esperando que el hambriento goloso sucumbiera a la tentación.

El abejorro dormitaba en la dura piedra que le servía de casa, soñando con las sabrosas miguitas que antes solía recoger en el jardín. Hacía tres días que no comía más que unas raíces de yuyo secas que recogía por los alrededores. De repente el viento le trae un suave olorcillo... sopita de miel... ¡y en leche! Se asoma y ve el manjar ofreciéndosele allí en el medio. Siente algún recelo y revolotea sobre la olla, cada vez más cerca, haciéndosele agua la boca. No se atreve, pueden atraparle y castigarle por el daño que le hizo a la hadita. Pero no hay nadie. Tal vez como el lunes, las hadas hayan ido al mercado, allá sobre la colina a comprar azúcar donde la señora caña, o harina, donde la señora espiga. Durante todas estas reflexiones el olorcillo se hizo demasiado insistente y el goloso se zambulló en el delicioso manjar. Allí se harta, atarantándose en su prisa, y traga, traga sin respirar siquiera. No se ha dado cuenta que alguien ha tapado la olla y se ha quedado prisionero en las dulces sopas.

Al tratar de salir se estrella contra las paredes y su gran panza llena le obliga a quedarse quieto. Entonces se pone a gemir y pide perdón. Pero las hadas no quieren apiadarse. Oye entonces la vocecita dulce de Jazmín que intercede por él.

Algo se ha quebrado en el obscuro corazón del abejorro. Siente que una desconocida sensación le aprieta el alma y llora encerrado y rodeado por las hadas. Es la ternura que le ha llegado a lo más hondo.

Sus lágrimas son cada vez más quietas y silenciosas y han ido deshaciendo la mohosa capa de dureza de su corazoncillo que rebasa de gratitud frente a la bondad de la hadita a quien causó una vez tanto daño.

Llegó el verano. Las ciruelas colorean en los árboles y las cerezas esconden su sonrisa roja entre las hojas.

El abejorro vive feliz entre las hadas. Va al mercado de compras encera todos los pisos, vela por la frescura de la fuente y en las tardes de oro escucha historias maravillosas y juega en ronda con las abejas.

FIGURAS EJEMPLARES DE CHILENIDAD:

EUSEBIO LILLO

NACIO EN SANTIAGO el 14 de agosto de 1826. Hijo de don Agustín Lillo y de doña Dolores Robles. Estudió humanidades en el Instituto Nacional. Cooperó a la fundación de la "Sociedad Literaria" de Santiago. Esta es la presentación oficial de sus comienzos en la vida.

Estaba predestinado a servir a la patria, en lo intelectual, obtuvo su primer premio literario con su "Canto al Dieciocho de Septiembre". Esto fue en 1844. En ese tiempo, cuando tenía unos dieciocho años, colaboraba en la prensa; "El Siglo" de aquellos días, que debió ser muy diferente al diario actual del mismo nombre, pues al abandonar el colegio entró a servir un cargo auxiliar en el Ministerio del Interior y era corresponsal de "El Mercurio" y de "El Comercio", de Valparaíso, en el que sustuvo una polémica doctrinaria con la "Revista Católica". Difícil saber hoy sus conceptos en esa polémica. Todo eso le habría dado ya cierto renombre para que el Ministro del Interior y de Relaciones Exteriores, don Manuel Camilo Vial, le encargara la letra para el Himno Nacional. El anterior, de don Bernardo Vera y Pintado, adolecía de hostilidad contra los españoles, lo que es explicable, por haber sido compuesto casi en el fragor de la lucha de emancipación.

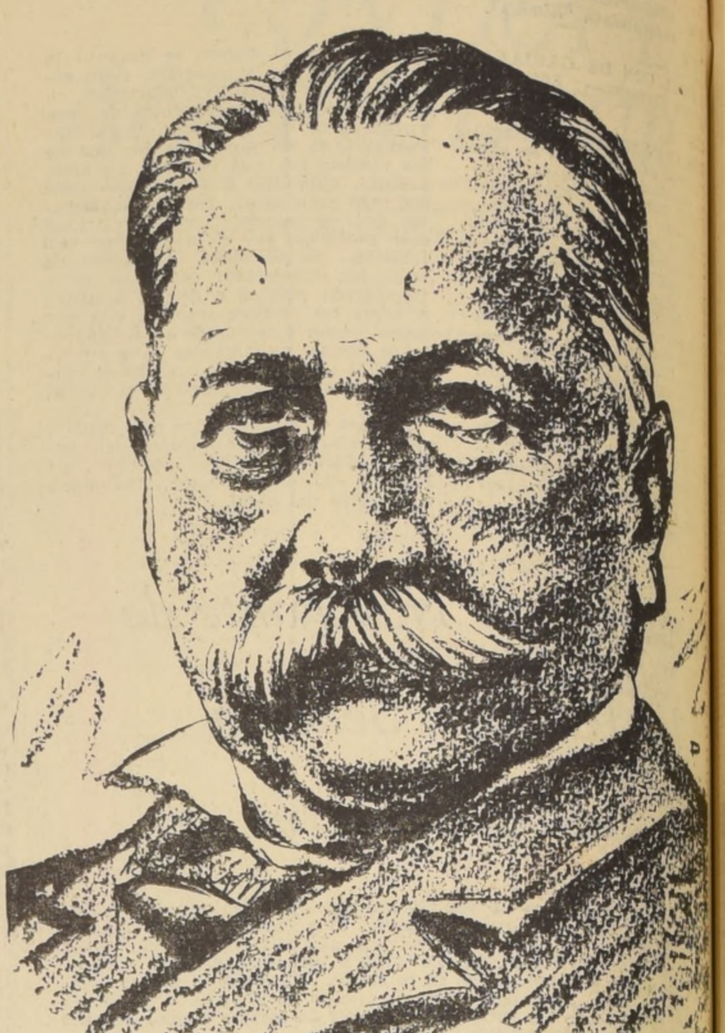

Relata sus palabras uno de sus biógrafos: "El Ministro del Interior y de Relaciones me llamó a su despacho, y en su nombre, y a nombre del Presidente de la República, don Manuel Bulnes, me pidió que compusiera la nueva Canción; en ese tiempo yo era empleado subalterno de aquel Ministerio. Cumplí lo que creí una orden de mi Jefe, y, como es natural, sometí mi trabajo al insigne maestro literario don Andrés Bello, que desempeñaba el cargo de Oficial Mayor de Relaciones Exteriores.

"El señor Bello, con esa modestia que le es propia, mostróse bondadosamente satisfecho de las nuevas estrofas. Me hizo la indicación de cambiar el coro que llevaba mi canción; pero, sintiéndome incapaz de hacer otro mejor, le insinué la idea de conservar el coro antiguo, en homenaje al viejo cantor de la época gloriosa de nuestra independencia. Me habló el señor Bello de todos los defectos de ese coro; pero, ante mi insistencia, convino en conservarlo."

El Coro de Vera y Pintado, conservado hasta ahora en la nueva Canción Nacional de Lillo, es el que todos sabemos:

"Dulce patria, recibe los votos
Con que Chile en tus aras juró;
Que o la tumba será de los libres
O el asilo contra la opresión."

No será culpa de ninguno de los dos autores la falla del acento, tan perceptible, en la música de nuestra Canción: ese "contrá" la opresión...

Las dos estrofas cantables de don Eusebio Lillo son:

"Puro, Chile, es tu cielo azulado,
Puras brisas te cruzan también,
Y tu campo de flores bordado
Es la copia feliz del Edén.

Majestuosa es la blanca montaña
Que te dio por baluarte el Señor,
Y ese mar que tranquilo te baña
Te promete futuro esplendor."

En todo caso, en las Alturas había un curioso concepto de la poesía y de los poetas: "después de 1847, el joven poeta, laureado en varios certámenes, fue nombrado Oficial de la Oficina de... ¡Estadística! Pero de reciente creación. ¿Se entendería, por eso, como un homenaje?"

Quién sabrá si por eso en 1850 "tomó activa participación en la campaña periodística contra el Gobierno, como que figuraba en la Redacción de los periódicos "La Barrera" y "El Amigo del Pueblo", que servían de intérpretes a la "Sociedad de la Igualdad" y desde las columnas de "El Timón", fue uno de los impulsores del movimiento revolucionario de 1851."

La revolución fracasó y fue reducido a prisión y desterrado fuera de la capital, a Valdivia, que entonces, era como mandarlo para Australia. De nada le valió que en esos pronunciamientos, él, con fusil en mano salvara la vida a quien más tarde fue general y nada menos que el célebre General Baquedano.

El extrañamiento no fue largo: en 1852 y hasta 1857 trabajaba como redactor del diario liberal "La Patria", de Valparaíso.

En 1858 fue al Perú y luego a Bolivia y en su capital fundó el Banco de La Paz. Se revelaban en él nuevas capacidades o talentos: fue promotor de empresas mineras en Corocoro, logrando una consolidación económica. ¿No fue Blasco Ibáñez quien sustentó esta audaz y a veces muy riesgosa opinión de que los poetas eran los mejores inventores de grandes empresas?

Difería de los griegos del Siglo de Oro: alguno de ellos afirmaba que luego de oír y hasta aplaudir sus cantos, coronarlos de flores, si eran buenos, en seguida se debía desterrarlos lejos, muy lejos. O algo así.

Eusebio Lillo se anticipó a darle la razón al escritor español.

Regresó a Chile al finalizar el mandato presidencial de don José Joaquín Pérez. En 1875 se le eligió como Alcalde de Santiago y después Intendente de Curicó.

Otro poeta, Humberto Bórquez Solar, "ha relatado detalladamente este episodio de la vida del inspirado autor de nuestro himno patrio: "Hojeando los libros de decretos de entonces, se ve que el poeta-intendente se limitó a presidir unas veces las sesiones de los canalistas del río Teno, canalistas que hasta el presente tienen siempre sus dificultades. También tramitó algunos pasajes de estudiantes y empleados; los que viniendo de las ciudades del sur, llegaban a Curicó a tomar el tren para la capital".

Con esto, el poeta, no desautorizaba a aquellos escépticos y desdeñosos griegos del Siglo de Oro.

Pero no siempre fue así.

He aquí lo que pudiera significar su Hoja de Servicios en bien de la Patria: "INTERVENCION PATRIOTICA DE DON EUSEBIO LILLO EN LA GUERRA DEL PACIFICO.

"Por sus vinculaciones con los hombres dirigentes de 1879, el señor Lillo intervino en los principales episodios de la guerra; fue Consultor de Presidentes y Ministros, actuó en campaña en carácter de secretario de la Escuadra; intervino en las conferencias de Arica y fue un mediador de paz entre Chile y Bolivia.

"Llevó un "Diario" de la campaña, en que consignó algunos hechos importantes, pero que desgraciadamente no continuó con regularidad. Este aspecto de su vida, donde conquistó celebridad y hombría de bien, daría margen para escribir muchas páginas y aún libros. Esas actuaciones las citan los analistas de aquella época, entre los cuales están Barros Arana, Vicuña Mackenna, P. P. Figueroa, Pascual Ahumada Moreno, Robustiano Vera, Gonzalo Bulnes, Nicanor Molinare y Luis Barros Borgoño.

"Como Secretario General de la Escuadra asistió al famoso Consejo de Guerra, celebrado el 6 de enero en Pisagua, en el cual se acordó el desembarco en Ilo y el plan de invadir por tierra al Perú; en junio de 1880 se le nombró Ministro de Guerra y Marina, cargo que declinó para continuar las negociaciones chileno-bolivianas; desde Tacna inició gestiones para comprometer al Presidente de Bolivia a un tratado de paz. Fue representante de Chile en las conferencias de Arica, bajo la mediación de EE. UU. de A.

"Terminada la guerra fue representante nuestro en el arreglo de las usinas de Corocoro, donde los intereses chilenos tenían fuerte representación.

Desempeñó también la jefatura política de Tacna. En 1882 fue senador por Talca, manteniendo esa investidura con probidad intachable.

El Presidente Balmaceda, al iniciar su administración, le llamó para organizar su primer Ministerio. Demost su jefatura ministerial un puritan exagerado que no dejó de provocar laridad: para evitar cualquiera sobre la seriedad de su conducta renunciar a algunos parientes que empeñaban funciones administrativ pretexto de incompatibilidad moral.

Sólo un poeta, en aquellos tiemp

Después viajó a Europa; a su v se refugió en su hogar, tal vez "lejos del mundo y de sus pompas nas..."

Uno de los más lamentables dra de nuestra historia política lo sac ese retraimiento: el Presidente don sé Manuel Balmaceda, al darle fin vida le confió su "Testamento P co", que Eusebio Lillo publicó, d cumplimiento a la última volunta su amigo y Presidente.

Su obra literaria fue variada, de los cánones de su época, sin cionarios relieves personales. Fa el 8 de julio de 1910, a los 84 años vida.

L. M.

NOTA DE REDACCION: Debido diversas circunstancias, entre ellas sencia de Santiago para cumplir debe cívicos, apareció en esta sección semblanza del señor David Perry, mada con las iniciales L. M. que rresponden a Luis Meléndez, autor toda la serie desde enero del pre año, y no al señor Luis Méndez, de esa biografía del señor Perry.

L. M.

HOMBRES DE CIENCIA:

MERCATOR

PARA LOS NIÑOS, los mapas resultan cosa interesante, en virtud de ciertos juegos, como, por ejemplo, "la búsqueda del tesoro". No resultan de menor atractivo para los adultos.

La historia del desarrollo de la cartografía es compleja e interesante, y el nombre de Mercator es uno de los más destacados en su composición.

Mercator, ¿saben ustedes?, fue el cartógrafo responsable de que Rusia, Siberia y Groenlandia aparezcan tan grandes en los mapas mundiales. Son grandes, pero no tanto como las representaban los viejos textos escolares de geografía.

Distintas naciones europeas han intervenido, individualmente, en el desarrollo de los mapas. En tiempos relativamente recientes, cartógrafos alemanes y austríacos, emplearon, por primera vez, diferentes tonalidades de un mismo color para indicar elevaciones en mapas topográficos.

Fueron, no obstante, cartógrafos ingleses quienes por primera vez utilizaron el sistema que hoy conocemos: el de tonalidades desde verde pálido hasta carmelita rojizo para indicar elevaciones de terrenos sobre el nivel del mar, y azul claro a violeta obscuro, para indicar distintas profundidades de los mares.

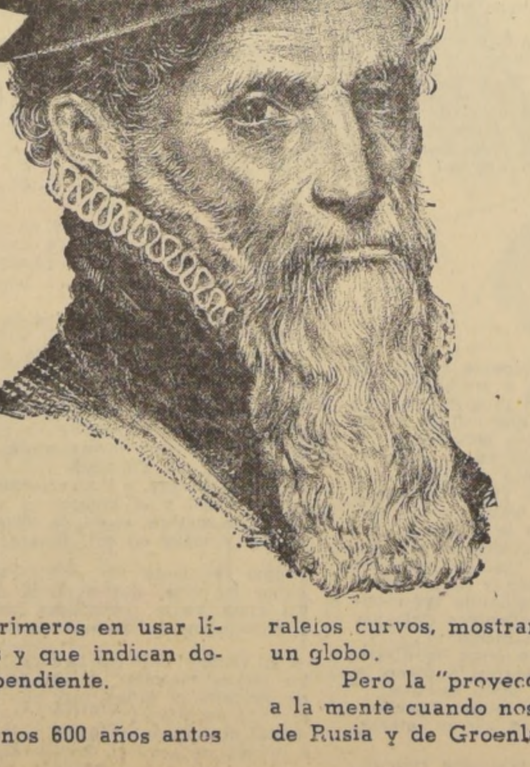

Los cartógrafos franceses fueron los primeros en usar líneas de sombra, rasgos de pluma que vemos y que indican declives y distintos grados de verticalidad o pendiente.

Se cree que Anaximandro, que vivió unos 600 años antes de Jesucristo, fue el primero en trazar un mapa del mundo, pero el gran astrónomo y geógrafo, Tolomeo, que vivió durante el periodo culminante de la civilización alejandrina, fue el primero en introducir los métodos que utilizamos.

Eso fue hace siglos, y los mapas de Tolomeo permanecieron olvidados durante gran parte del tiempo transcurrido desde entonces.

El verdadero nombre de Mercator era Gerhard Kremer, alemán nacido en 1512 y muerto en 1594.

Es principalmente conocido por su famoso mapa marítimo de 1569 que diseñó para ayudar a los navegantes en sus viajes oceánicos y para llegar fácilmente a los destinos indicados en cada viaje. Es todavía el mejor mapa para tal propósito específico, porque una línea recta trazada en él, indica el verdadero rumbo a seguir entre dos lugares.

Sin embargo, como las líneas de longitud están trazadas en sentido recto en lugar de curvo para reunirse en los polos, las zonas de la tierra en el lejano norte y en el lejano sur, aparecen violentamente erráticas en forma y tamaño.

Tolomeo, con anterioridad de siglos, había trazado meridianos en línea recta; es decir las líneas del centro o del medio de sus mapas, pero había señalado los paralelos curvos, mostrando que sabía muy bien que la tierra era un globo.

Pero la "proyección" de Mercator es lo que aún nos viene a la mente cuando nos hacemos una representación imaginativa de Rusia y de Groenlandia.

Segunda Sección

LA NACION

SANTIAGO DE CHILE — DOMINGO 20 DE SEPTIEMBRE DE 1964

Precio: Eo 0,20

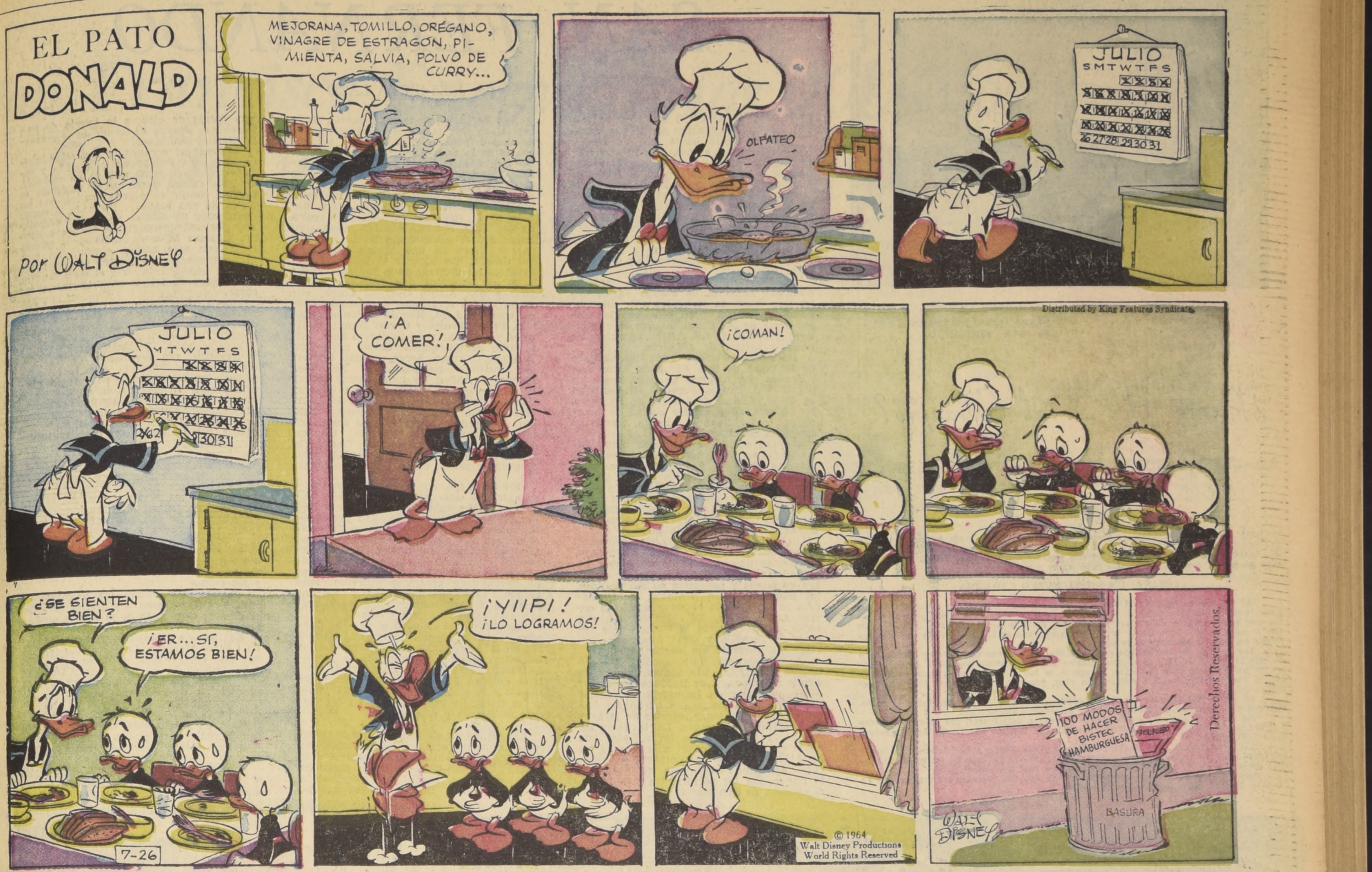
EL PATO DONALD
por WALT DISNEY
MEJORANA, TOMILLO, ORÉGANO, VINAGRE DE ESTRAGÓN, PIMIENTA, SALVIA, POLVO DE CURRY...
OLFATEO
JULIO SMTWTFS
JULIO MTWTFS
¡A COMER!
¡COMAN!
Distributed by King Features Syndicate
¿SE SIENTEN BIEN?
¡ER... SÍ, ESTAMOS BIEN!
7-26
¡YIIPI! ¡LO LOGRAMOS!
© 1964 Walt Disney Productions World Rights Reserved
100 MODOS DE HACER BISTEC HAMBURGUESA
PRESUPUESTO
BASURA
WALT DISNEY
Derechos Reservados.

En Peñaflor Cayeron Esta Semana los Escudos por el Mejor Dibujo

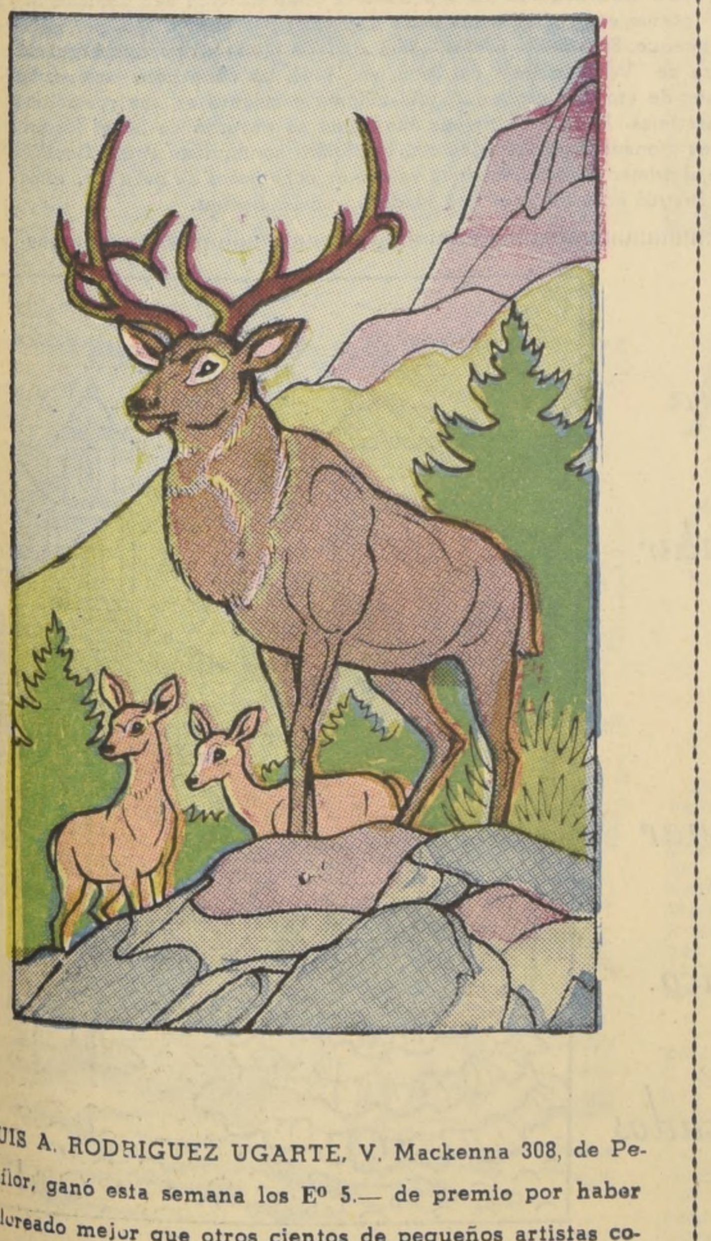

LUIS A. RODRIGUEZ UGARTE, V. Mackenna 308, de Peñaflor, ganó esta semana los Eº 5.— de premio por haber coloreado mejor que otros cientos de pequeños artistas colaboradores el grabado de Adduard. Hay que continuar su trabajo permanente, niños, y no desmayar. Busquen las acuarelas, gouaches o simples lápices de colores y a remitir coloreado el dibujo que aparece en la página 8 de este Suplemento. El domingo próximo daremos cuenta de cuál fue el dibujo premiado de la semana. El sobre debe ser remitido únicamente a "CONCURSO DIBUJO PARA COLOREAR".

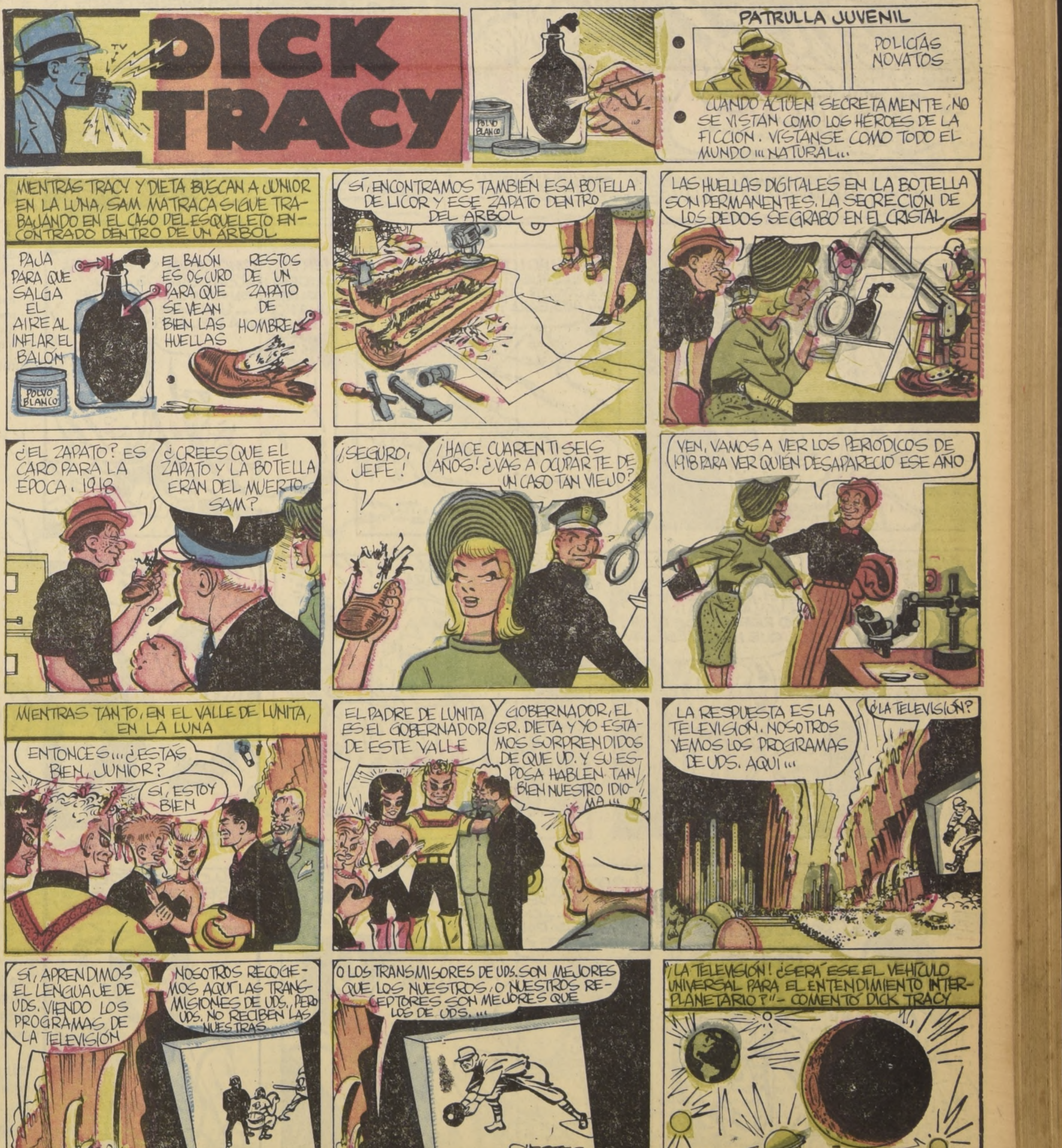
DICK TRACY
TV
POLVO BLANCO
PATRULLA JUVENIL
POLICÍAS NOVATOS
CUANDO ACTÚEN SECRETAMENTE, NO SE VISTAN COMO LOS HÉROES DE LA FICCIÓN. VÍSTANSE COMO TODO EL MUNDO ¡¡¡ NATURAL!!!
MIENTRAS TRACY Y DIETA BUSCAN A JUNIOR EN LA LUNA, SAM MATRACA SIGUE TRABAJANDO EN EL CASO DEL ESQUELETO ENCONTRADO DENTRO DE UN ÁRBOL
PAJA PARA QUE SALGA EL AIRE AL INFLAR EL BALÓN
EL BALÓN ES OSCURO PARA QUE SE VEAN BIEN LAS HUELLAS
RESTOS DE UN ZAPATO DE HOMBRE
POLVO BLANCO
SÍ, ENCONTRAMOS TAMBIÉN ESA BOTELLA DE LICOR Y ESE ZAPATO DENTRO DEL ÁRBOL
LAS HUELLAS DIGITALES EN LA BOTELLA SON PERMANENTES. LA SECRECIÓN DE LOS DEDOS SE GRABÓ EN EL CRISTAL
¿EL ZAPATO? ES CARO PARA LA ÉPOCA. 1918
¿CREES QUE EL ZAPATO Y LA BOTELLA ERAN DEL MUERTO, SAM?
¡SEGURO, JEFE!
¡HACE CUARENTISEIS AÑOS! ¿VAS A OCUPARTE DE UN CASO TAN VIEJO?
VEN, VAMOS A VER LOS PERIÓDICOS DE 1918 PARA VER QUIÉN DESAPARECIÓ ESE AÑO
MIENTRAS TANTO, EN EL VALLE DE LUNITA, EN LA LUNA
ENTONCES... ¿ESTÁS BIEN, JUNIOR?
SÍ, ESTOY BIEN
EL PADRE DE LUNITA ES EL GOBERNADOR DE ESTE VALLE
GOBERNADOR, EL SR. DIETA Y YO ESTAMOS SORPRENDIDOS DE QUE UD. Y SU ESPOSA HABLEN TAN BIEN NUESTRO IDIOMA!!!
LA RESPUESTA ES LA TELEVISIÓN. NOSOTROS VEMOS LOS PROGRAMAS DE UDS. AQUÍ...
¿LA TELEVISIÓN?
SÍ, APRENDIMOS EL LENGUAJE DE UDS. VIENDO LOS PROGRAMAS DE LA TELEVISIÓN
NOSOTROS RECOGEMOS AQUÍ LAS TRANSMISIONES DE UDS., PERO UDS. NO RECIBEN LAS NUESTRAS
Reg. U. S. Pat. Off.: © 1964 by The Chicago Tribune.
O LOS TRANSMISORES DE UDS. SON MEJORES QUE LOS NUESTROS, O NUESTROS RECEPTORES SON MEJORES QUE LOS DE UDS....
CHESTER GOULD
¡LA TELEVISIÓN! ¿SERÁ ESE EL VEHÍCULO UNIVERSAL PARA EL ENTENDIMIENTO INTERPLANETARIO?" — COMENTÓ DICK TRACY
6-7 64
1473

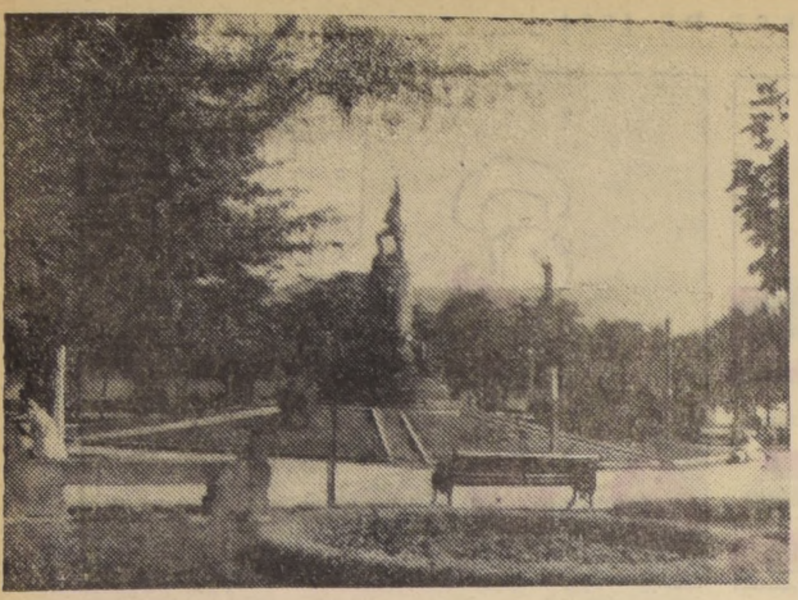

PLAZA "MANUEL RODRIGUEZ" DE SAN FERNANDO

ESTAMPAS DE CHILE:

SAN FERNANDO

por Julio SILVA LAZO

EN SAN FERNANDO los ladrones no roban, los borrachos no lucen la borrachera, nadie habla mal de nadie. Nada conmueve a esta ciudad apacible, de manera que altere a estas gentes bien nacidas y bien educadas, sin estallidos de alegría o exclamaciones de cólera, a excepción del Rodeo, para el cual don Abel Bouchón compra mil novillos, o los partidos del Deportivo Colchagua o las procesiones del Mes de María, que abarcan veinte cuadras. Y las polémicas por la prensa, que suelen terminar a bofetadas, como ocurrió con un periodista y un sacerdote.

La Plaza de Armas tampoco llama la atención, como la de Puerto Varas, que en una época se embellece con sus avellanos frutecidos, y en otra, con las flores rojas de los ciruelillos que la circundan; como la de Los Andes, con risas de niños y aroma da azahares.

Hace tres o cuatro años, los jardines de la Plaza de San Fernando estuvieron rodeados con alambre de púas, como los prados del Parque Forestal en Santiago de Chile. Ello se debe a que en Santiago, en Linares, en cualquier ciudad, la mentalidad del chileno es agraria, recoge su sabiduría de la realidad rural.

De ahí que las autoridades municipales chilenas no ignoren la utilidad del alambre de púas y no vacilen en emplearlo para defender los prados y jardines en los paseos públicos. En Colchagua, con mayor razón. Orgullo nuestro es declarar que es la provincia más huasa de Chile, con grandes fundos apotrerados con alambre de púas.

Los animales, por instinto, descubren lo que les hace daño. Las gentes cultas, que tienen descernimiento, con mayor facilidad aún. Las damas veían el alambre de púaús y pensaban en sus vestidos, los hombres, en el pantalón, a las madres se les encogía el corazón viendo correr a sus hijos. Sólo los huasos, con botas, calzones hasta la cintura, que venían de Peralillo y otras localidades rurales, lo miraban sin desconfianza.

Aparentemente esta medida no dió buenos resultados. Las gentes dejaron de asistir a los paseos de la Plaza por temor al alambre de púas. La banda de músicos del Regimiento Colchagua quedó sin público y optó por tocar retretas en la avenida Manuel Rodríguez. En la Plaza de Armas la reemplazaron los zorzales que desde entonces le cantan a la soledad en los atardeceres de la primavera y el verano, agregando otra nota romántica a la que ponen los polvorientos tejados en el corazón de San Fernando.

San Fernando tiene mala suerte. Es la capital de Colchagua, la provincia, quizá, de mayor poderío vitivinícola y agropecuario de la Zona Central, con fundos de un mil, dos mil, tres mil cuadras regadas. Cuna de estadistas, como don José Gregorio Argomedo, Secretario de la Primera Junta Nacional de Gobierno; tierra natal del Cardenal José María Caro, nacido en la costa de Pichilemu; la cuna de don Juan Esteban Montero, nacido en Paredones, Vicepresidente de la República; la tierra de don Marcos Maturana del Campo, que alcanzó el grado de General en las Guerras de la Independencia; y de los generales, don Francisco Javier Díaz y don Arturo Oyarzún Lorca; entraña de las creaciones de Gonzalo Drago, Olegario Laso, Nicolás y Zenén Palacios, Pedro Sienna y Carlos Isamit, escritores y artistas; y de Heriberto Soto, historiador de Colchagua; donde nació don Antonio Oyarzún Lorca, actual Rector del Instituto Nacional, sus hermanos Manuel y Aníbal Oyarzún Lorca, abogados y pedagogos ambos; y don Osvaldo Castillo Peña, Rector del Liceo de Hombres de San Fernando. Políticos, como Luis Izquierdo, Ramón Briones Luco, Armando Jaramillo Valderrama, Hermes Ahumada Pacheco, Tito Lizoni, Carlos Vicuña Fuentes y Armando Jaramillo Lyon, de gran actuación en la política nacional.

Sin embargo, con estos prohombres, y su extraordinario poderío económico, Colchagua no ha sido capaz de darle a San Fernando, expresión de ciudad progresista, colocada en el mismo plano de otras ciudades capitales de provincia, como Osorno, Temuco, Valdivia, Chillán o Concepción. Abundan en la capital de Colchagua las antiguas casonas, las aceras de tierra y de piedra de huevillo. Sólo algunas calles pavimentadas y algunas aceras con mastelones de concreto le quitan a la ciudad su carácter rural.

San Fernando tiene mala suerte. Contaba con una hilera de frondosas palmeras en la Avenida Manuel Rodríguez. Las mismas palmeras que adornan la Avenida Picarte, en Valdivia, la principal Avenida de San Javier, y que le sirven de ornato a la ciudad de Viña del Mar, donde se iluminan profusamente en las noches de Pascua y Año Nuevo.

Las palmeras de San Fernando eran como damas aristocráticas de otro siglo, que le daban distinción, señorío y gracia a la ciudad. Parecían señoras con el moño en alto, peinadas a la antigua, que iban a oír misa, con el rosario en las manos, una detrás de otra, a la Iglesia de San Francisco, situada al frente de la plazuela Manuel Rodríguez.

Un día las arrancó la Ilustre Municipalidad para ensanchar la calzada y establecer estacionamientos de automóviles, en esta ciudad donde tales vehículos se pueden contar en algunas calles, con los dedos de una mano... De nada sirvieron centenares de firmas de gentes respetables que solicitaron no se llevara a cabo esa medida. Ni la campaña de la prensa local, con este mismo objeto. En esos días parecía que el sentido común había perdido su razón de ser y el buen sentido, su facultad de juzgar razonablemente las cosas.

Ahora, los automovilistas, que sólo piensan en apresurar la vida, sin acordarse de la muerte, nos preguntan, con la cara llena de risa:

—¿Qué hubo...? ¿Quién tenía razón...?

Nosotros, nos acordamos de Temuco, en donde los hombres que han hecho fortuna en la ciudad, o en sus aledaños, le inyectan vitalidad a la capital de la Frontera, construyendo grandes edificios. En Temuco se considera un delito romper la rama de un árbol. Los diarios dan cuenta del atentado con grandes titulares. Publican la fotografía del autor y la del árbol que sufrió el vejamen. Existe una sociedad que se llama Amigos del Arbol. En las escuelas y liceos, en el correo, en la biblioteca pública Municipal, en la estación de los Ferrocarriles, donde hay afluencia de gentes, se ve un inmenso árbol litografiado, con una leyenda en cada rama, que enseña a quererlo, a cuidarlo y respetarlo.

La Sociedad tiene un lema, que se lo dio Neruda: **"Los árboles son caminos hacia lo alto / por donde viajan los pájaros y los cantos"**.

Cuando arrancaban las palmeras de San Fernando, creo que estuvieron doblando las campanas de la Iglesia de San Francisco...

No todo es dramático en San Fernando. Vino Mariano Latorre, una vez, a dar una conferencia. A Latorre le agradaba hablar de la naturaleza. Dio una conferencia sobre los pájaros, en la cual aparecieron, con sus más pintorescas características, desde el chercán de las cercas, hasta el cóndor de los Andes. De repente un huaso colchagüino se levantó del asiento y abandonó la sala.

—¿Por qué te vas? —le preguntó un amigo.

—Voy a traer la escopeta —respondió el huaso—, p'a matar unos pocos pájaros, ahora que veo tantos...

¿Piensa Ud. Ir al Extranjero?

LA ULTIMA HORA EN PRECIOS Y LUGARES QUE VISITAR.

PARA AYUDARLE a hacer su presupuesto y programa de viaje de este año al extranjero. De los redactores de la sección internacional del "U. S. NEWS AND WORLD REPORT", sobre el terreno podrá obtener la más reciente información acerca de dónde debe ir, qué debe hacer y los precios.

ESPAÑA: UN HOTEL NUEVO CADA DIA

El turismo se ha convertido en la mayor y más importante industria de España. Uno de sus resultados es el aumento de las plazas disponibles para el turista, que ya empieza a cubrir las necesidades de más de 11 millones de visitantes que se esperan este año. Desde la última temporada se ha inaugurado por término medio en España un hotel cada día.

Los precios no han subido mucho desde 1962. Puede encontrarse alojamiento de lujo al precio de 10 ó 20 dólares diarios por una habitación doble o de 5 dólares en un hotel de primera clase. El precio de las comidas en los mejores restaurantes puede costar hasta 5 dólares sin vino, pero podrá Ud. comer muy bien por menos dinero.

El precio del alquiler de coches oscila entre 4 dólares al día para el coche europeo más pequeño y 12 dólares para los coches americanos.

En muchas zonas las carreteras son todavía deficientes, por lo que conviene asegurarse del estado de las mismas consultando con un experto antes de proyectar un itinerario.

La Costa Brava y la Costa del Sol rivalizan hoy con la Riviera francesa y los lugares de veraneo italianos del Mediterráneo en materia de alojamiento. Los días de sol cerca del azul Mediterráneo se dan casi por descontados.

Las corridas de toros se celebran en toda España, pero las mejores se dan en Madrid. Deberá sacar localidades de sombra.

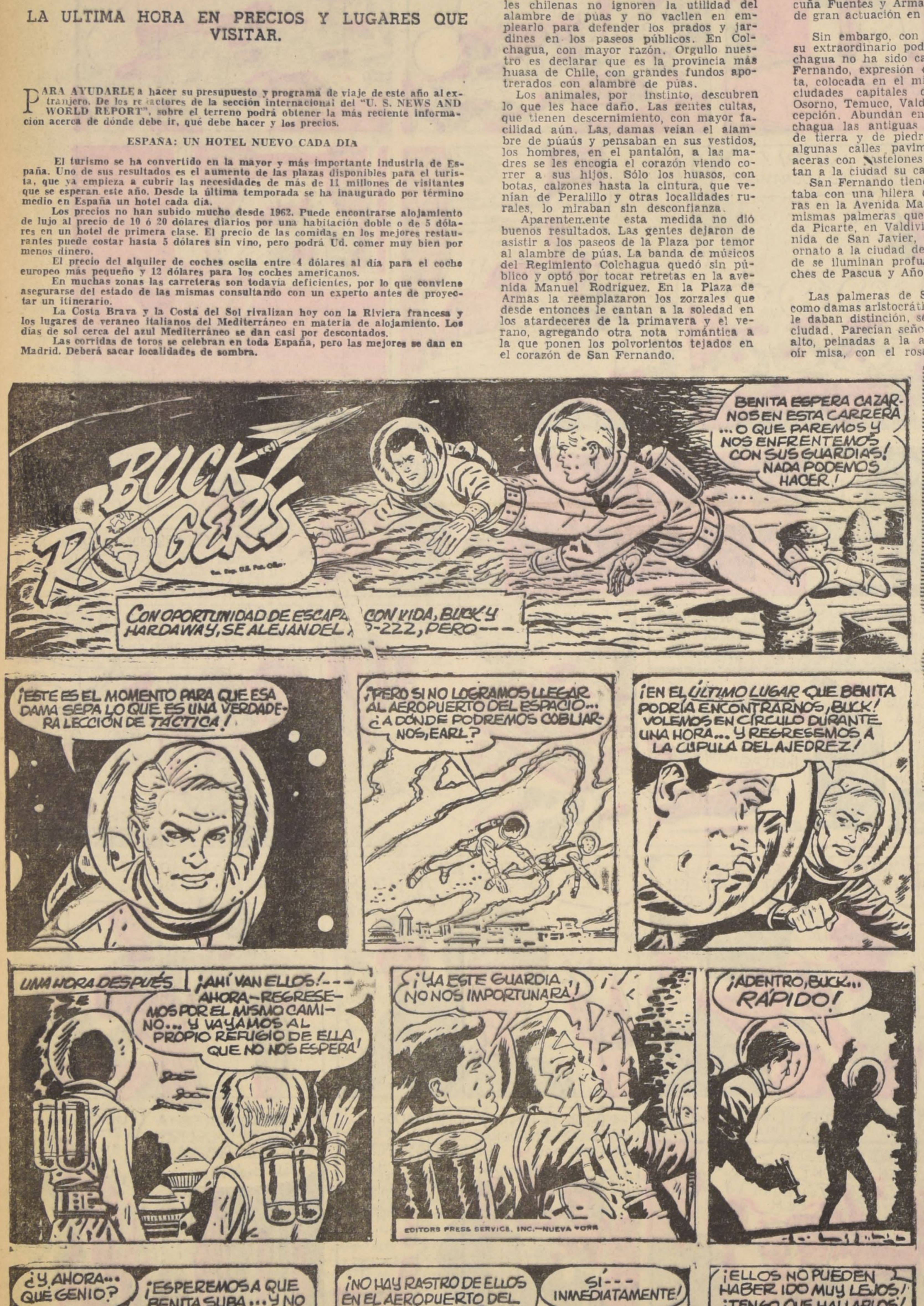
BUCK ROGERS
Reg. U.S. Pat. Off.
BENITA ESPERA CAZARNOS EN ESTA CARRERA ... O QUE PAREMOS Y NOS ENFRENTEMOS CON SUS GUARDIAS! NADA PODEMOS HACER!
CON OPORTUNIDAD DE ESCAPAR CON VIDA, BUCK Y HARDAWAY, SE ALEJAN DEL XP-222, PERO---
¡ESTE ES EL MOMENTO PARA QUE ESA DAMA SEPA LO QUE ES UNA VERDADERA LECCIÓN DE TÁCTICA!
¡PERO SI NO LOGRAMOS LLEGAR AL AEROPUERTO DEL ESPACIO... ¿A DÓNDE PODREMOS COBIJARNOS, EARL?
¡EN EL ÚLTIMO LUGAR QUE BENITA PODRÍA ENCONTRARNOS, BUCK! VOLEMOS EN CÍRCULO DURANTE UNA HORA... Y REGRESEMOS A LA CÚPULA DEL AJEDREZ!
UNA HORA DESPUÉS
¡AHÍ VAN ELLOS! --- AHORA–REGRESEMOS POR EL MISMO CAMINO... Y VAYAMOS AL PROPIO REFUGIO DE ELLA QUE NO NOS ESPERA!
¡YA ESTE GUARDIA NO NOS IMPORTUNARÁ!
¡ADENTRO, BUCK... RÁPIDO!
EDITORS PRESS SERVICE, INC.—NUEVA YORK
¿Y AHORA... QUÉ GENIO?
¡ESPEREMOS A QUE BENITA SUBA... Y NO NOS PREOCUPEMOS POR LO QUE HAGA!
¡NO HAY RASTRO DE ELLOS EN EL AEROPUERTO DEL ESPACIO! ...¿CHEQUEAMOS EL FARALLÓN COLGANTE?
SÍ--- INMEDIATAMENTE!
¡ELLOS NO PUEDEN HABER IDO MUY LEJOS! ¡TENGO QUE HALLARLOS!
GEORGE TUSKA
1423

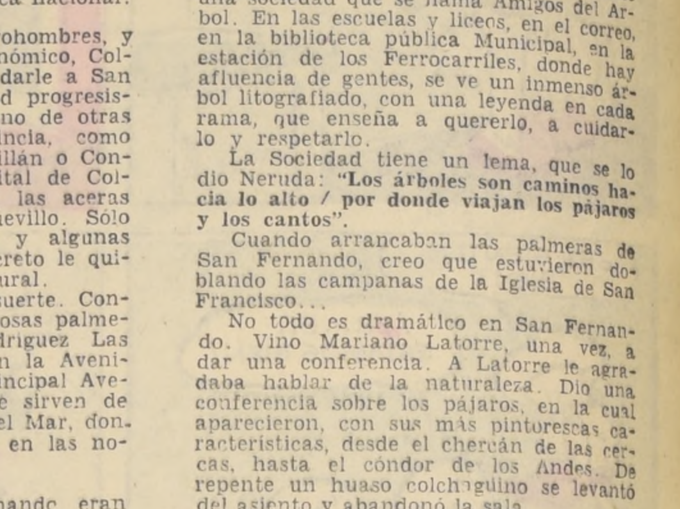

DESDE QUE llegaron los españoles a Chile hicieron sus primeros negocios entre ellos cambiando una cosa por otra, o sea, por medio del trueque. Enseguida, usaron como moneda el oro en pepitas, hasta que Pedro de Valdivia trajo del Perú, en 1549, un cuño para marcar las obleas de oro que usaban conquistadores y colonos en sus operaciones comerciales. Andrés de Pereda fue quien se encargó de hacer las primeras monedas, y más adelante, el platero santiaguino Pedro González hizo el primer cuño chileno, que vendió en ocho pesos de buen oro, suma que invirtió en establecer una fundición en La Serena.

Para Pintar y Ganar Cinco Escudos

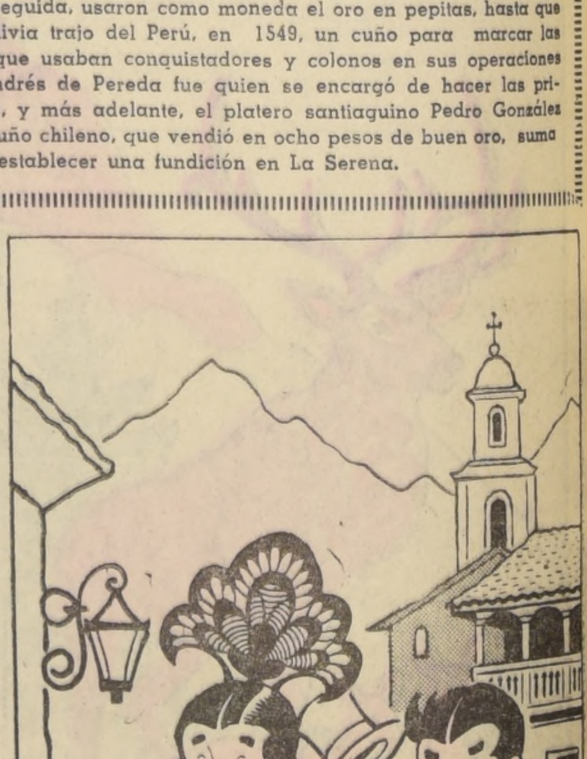

Lápices de colores, témperas o acuarelas servirán para ejercitar las dotes de artistas de nuestros pequeños lectores y darle color a esta escena que ilustró para ellos nuestro dibujante Adduard. El que mejor pinte este dibujo obtendrá cinco escudos de premio.

El dibujo ya pintado se enviará antes del próximo domingo a la Casilla 81-D, Santiago, o se depositará en el buzón colocado en el hall de LA NACION. También deben llenarse los siguientes datos:

NOMBRE ....

DIRECCION ....

Don Francisco Encina, a los 90 Años, Sigue Siendo un Gran "Hombre del Día"

En medio de su gloriosa ancianidad, que no conoce aún el descanso, el insigne autor de los veinte volúmenes de la Historia de Chile, luce facultades que muchos hombres extraordinarios envidiarían.

por Carlos BARRIENTOS

NO DE LOS escritores, sin duda más ilustres que ha producido este país, acaba de cumplir ta años.

eso extraordinario en la vida alquier hombre, si no lo fuera o más aún el de conservarse s venerables alturas en un es- de lucidez inteligente que, si ha sido una de sus más acen- s características, aparece aho- mo decantada por la volumi- experiencia recogida en tan s años.

de don Francisco Encina es un desconcertante de longevidad eno goce de facultades, que s hombres extraordinarios en- rían.

es el único.

ndo al nacer los hombres, los s les prodigan sus dones, sue- tos hacerlo con materiales tan s y perdurables como para ar sin miedo la erosión del o.

o no ponderemos, por ahora, n Francisco Encina una virtud on ser admirable, no es la r entre las muchas otras que .

él podría decirse que nació fa- .

s tres años ya sabía distin- perfectamente, unos de otros, racteres del Silabario. A los años hablaba con relativa flui- rios idiomas.

un niño prodigio", decían s le conocían, pensando se- ente, en este caso con infun- escepticismo, en la suerte des- sa que por lo general acom- a los genios precoces.

r, sin embargo, en lo que a ne.

ue no sólo supo triunfar en , colmando las ambiciones igentes; sino, además, infun- a razón a su existencia que o de los años la justificaría oria.

s sesenta de edad, don Fran- Encina no era un hombre na- mente conocido, como mere- o.

á escrito, eso sí, numerosos s acerca de la realidad eco- a de Chile, los cuales tenían ente, un mérito incon- le. Pero la verdad es que, de un reducido círculo de es- s, que acudían a él como a fuente inagotable de reflexio- das y originales, el grueso ignoraba que algún día en- en él al gran intérprete asado, al verdadero forja- n Nuevo Testamento histó- la chilenidad.

Francisco Encina tuvo la idad, —una entre cuatro mi- antas como habitantes te- en esa época— de manejar a elaboración de su Historia , el más voluminoso mate- e investigación historiográfi- alguna vez se haya reuni- ste país.

as a su concurso, por una , por otra, a su genial per- del pasado y a sus insig- es de narrador, surgieron a pública esos fabulosos veinte de la Historia de Chile, su Omnia.

Podrá disentirse todo lo que se quiera respecto de los juicios contenidos en ellos. Muchos son, sin duda, de corte personalísimo, casi casi, rayanos en la arbitrariedad y la injusticia.

Reconozcamos, sin embargo, que no ha nacido todavía el historiador que suscite alrededor de su obra el milagro de un juicio unánime.

Pero, con todo, y por muchas que sean las opiniones divergentes, nadie se atreverá a sostener que en el examen exhaustivo de nuestro pasado, él es un auténtico renovador. En cierto modo, iconoclasta y desvanecedor de mitos, ha sabido, no obstante, embellecer a los más adustos personajes con el liviano ropaje de la amenidad.

De su Historia de Chile muchos afirman que es una gran novela. Quizás sin quererlo, pero en un sentido anverso, le rinden con ello el mejor de los homenajes.

Porque no son cosas frecuentes en un historiador embelesar la atención de los lectores como no podría hacerlo el mejor novelista y construir una gigantesca pirámide con desconocidos y fascinantes vericuetos, hasta cuyo zenit se llega sin fatiga.

Don Francisco Encina es, entre nosotros, país de historiadores como se afirma, un historiador sin precedentes, y de una singularidad que lo aísla a muchos años luz de sus congéneres.

Los personajes de su Historia poseen una animación espiritual deslumbradora y con todas sus grandezas y flaquezas, como en los alto y bajo relieves de una inmensa pantalla panorámica, aparecen en la tercera dimensión necesaria para aprender a juzgarlos con humana simpatía.

Lector impenitente y de una memoria que causa asombro por su fidelidad, don Francisco Encina reúne en su persona conocimientos que, por su variedad y extensión, sólo podrían encontrarse en una reuión de eruditos.

Casi ninguna disciplina intelectual le es ajena.

Esto hace doblemente meritoria su condición, no digamos ya de historiador, sino simplemente la de narrador. Porque es bien sabido que la excesiva erudición aprisiona la capacidad expositiva del pensamiento y la aherroja, paradojalmente, entre los límites pedregosos de la aridez.

Dicen que don Toribio Medina, dueño del más fabuloso archivo bibliográfico acerca de Chile, rehuyó con porfía a todos los historiadores que pretendían acceder a él en su afán de escribir una Historia que superara a la de don Diego. Pero que él sólo quiso entregarla al único que, a su juicio, era capaz de tan ínclita tarea.

Treinta años estuvo don Francisco Encina leyendo documentos, escudriñando archivos, desentrañando el sentido de polvorientas epístolas, antes de decidirse a escribir su obra.

El propio Barros Arana solía enhebrar ironías cuando sus amigos le contaban de los afanes de emulación encomendados a don Francisco.

"La historia de don Panchito —decía—
nunca se escribirá;
y si alguna vez la escribe,
nadie la leerá".

Error.

Cerca de 300 mil volúmenes, esto es, la mayor de las hazañas de librería jamás cumplida en nuestro país, demuestran la ausencia de perspicacia de tan poco afortunado vaticinio.

Don Francisco Encina ha llegado gracias a un favor que no sabemos dónde radicar, pero que en todo caso agradecemos, a los 90 años de edad. Es él, sin duda, un testimonio viviente, de los grandes hombres que han construido la grandeza de nuestra patria.

A este afán, el más sublime de todos, ha sabido entregarse con una generosidad de espíritu que emociona. Con una constancia y una laboriosidad que excede a toda ejemplarizadora exigencia. Sin comisiones especiales, sin cargos ni honores. Sin recibir, en suma, recompensas materiales de ninguna especie.

Esto último, después de todo, ¿para qué?

En la gloriosa cúspide de su ancianidad que ojalá se prolongue por muchos años, NADA le falta y TODO lo tiene.

LA SEMANA CIENTIFICA

por el doctor Fernando CASASBELLAS,

Vicepresidente de la Sociedad Científica de Chile.

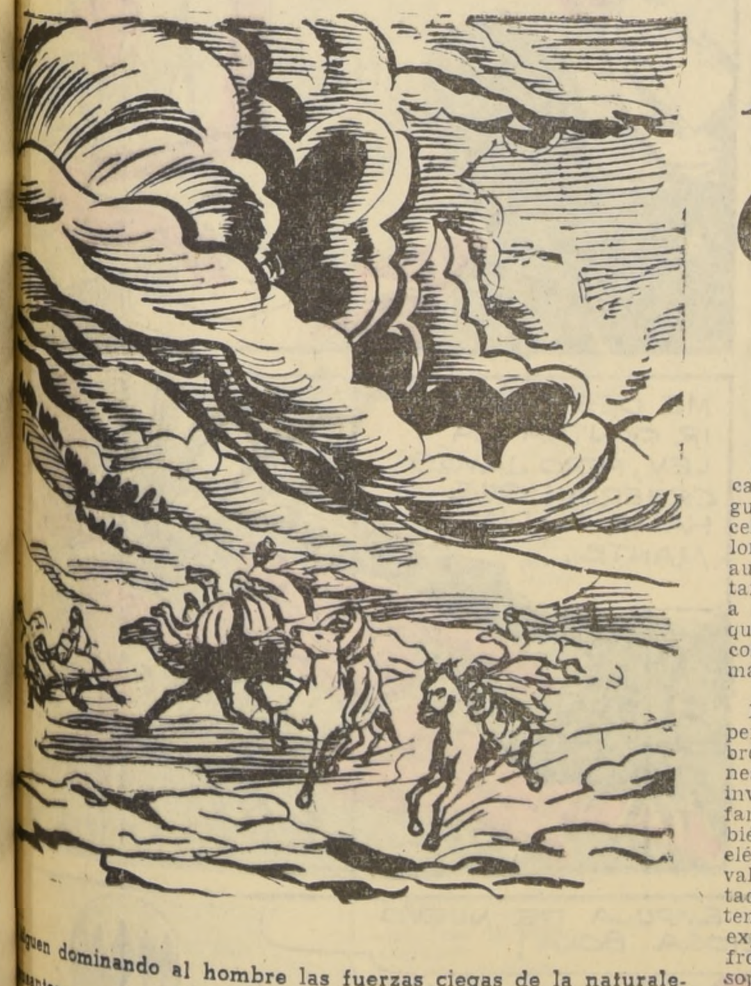

guen dominando al hombre las fuerzas ciegas de la naturale- antes, a veces, de ruina y enfermedades. Aquí vemos la apro- ón de una tormenta de viento caliente del Sahara, de la cual los beduinos ante el temor de ser afectados sus ojos y aún de quedar sepultados vivos.

LAVO DE SU PLANETA

TRANSCURRIDO millones años, pero aún en este si- XX, empapado de civili- el hombre sigue siendo es- la naturaleza, influyendo ente en su salud el clima ferentes regiones, los vientos, la temperatura y los cambios estacionales. Es así como ha podido sobrevivir a temperaturas entre menos 50 grados y más 50 grados centígrados, pero sin adaptarse a las extremas. Las grandes civilizaciones han surgido en los climas templados, y nunca en las regiones polares.

Los climas tropicales y subtropicales disminuyen la presión sanguínea y, cuando las combustiones celulares bajan por acción del calor, las necesidades en vitaminas aumentan intensamente. Los habitantes de los países cálidos tienden a ser más altos, mientras aquellos que viven en países fríos son más corpulentos, y de piernas cortas y mayor cantidad de grasa.

Los cambios bruscos de la temperatura ambiente imponen una sobrecarga a la circulación sanguínea, en forma tal que durante el invierno aumentan los casos de infarto al corazón y las parálisis. También, el calor, sequedad y carga eléctrica de los vientos modifica los valores sanguíneos y tisulares, estado de las glándulas internas, sistema nervioso y orina. Durante sus exploraciones árticas, Perry confrontó mayores molestias cuando soplaba el viento que en los momentos de calma. El siroco, viento cálido y seco del desierto de Sahara y, particularmente, el simún o viento envenenado, ocasionan inflamación de los ojos y un transtorno nervioso llamado ghiblitis.

Desde la época de su aparición en el planeta terrestre, la especie humana está sometida a fuerzas radiactivas, cuya naturaleza no ha cambiado a través de miles de siglos. Las fuentes principales de radiación dentro de la tierra misma, son los productos de transformación del uranio y del torio situados en la corteza. También es radiactivo un isótopo del potasio que se encuentra en las rocas, suelo, agua y diversos microorganismos. La radiactividad continúa actuando cuando estos materiales se utilizan en construcción de casas, y de ahí el miedo a las que se construían de piedra, por temor al cáncer.

La radiación que llega de la atmósfera proviene de los rayos cósmicos, partículas terriblemente cargadas de energía que llueven continuamente sobre la Tierra, provenientes de los espacios interplanetarios, atenuando eso sí su violencia al chocar con las moléculas de aire en su paso a través de la atmósfera. Las tormentas magnéticas periódicas causadas por violentas tormentas solares, aumentan notablemente la intensidad de los peligrosos rayos cósmicos.

Al aire libre y en alturas medianas, las radiaciones, cósmicas parecen ser relativamente inofensivas; pero al atravesar materiales densos, como los metales, cada partícula cósmica se fracciona, originando una lluvia ionizante que aumenta en forma considerable las posibilidades de impactos directos sobre las células vivientes, favoreciendo quizás el desarrollo de cáncer y de muchas otras enfermedades. Los efectos de las radiaciones cósmicas son muy diferentes para los millones de seres humanos que pasan la mayor parte de su vida dentro de jaulas con mallas de acero (oficinas, departamentos, trenes, buses o autos), que para sus antepasados de la Edad de Piedra.

Todos estos estudios, que se refieren a la acción de las fuerzas naturales de nuestro planeta sobre los seres que lo habitan, especialmente el hombre, aún se hallan en pañales; pero es indudable que conducirán a grandes descubrimientos en el campo de la lucha contra las enfermedades, para mayor bienestar de la especie humana.

AHORA SE ESTUDIA LA INVALIDEZ PREMATURA

Especialistas y técnicos en varios dominios de la ciencia se hallan en la dura tarea de investigar las causas de la invalidez prematura. Como los trabajos llevados a cabo hasta ahora en los institutos de la medicina del trabajo no han procurado una explicación definitiva de este fenómeno que asume graves proporciones en los países industrializados, la Comunidad Alemana de Investigación lanzó un llamamiento a los expertos, para que se dediquen a este problema. Un elevado número de casos será analizado según los más modernos métodos clínicos.

Algunos estudiosos alemanes ya han manifestado que los motivos de la invalidez prematura no debían buscarse solamente en alteraciones del sistema circulatorio o del esqueleto, sino en primer lugar, y de modo decisivo, en influencias mentales. El esclarecimiento de esta cuestión permitirá a la medicina impedir la existencia de inválidos antes de la extrema vejez, pues recargan fuertemente el presupuesto de los hogares y de los gobiernos, amén del sufrimiento físico y psíquico de los afectados.

LA QUIMICA PENETRA EN LA CELULA ORGANICA

La química de los tejidos y de las células son dos nuevas ramas de la ciencia que ofrecen grandes perspectivas en la dilucidación del cáncer y las alteraciones de los glóbulos de la sangre. Sólo después de haberse inventado el miscroscopio electrónico y el microscopio iónico, la ciencia dispone de instrumentos que le permiten observar las estructuras de las células orgánicas y sus componentes químicos.

La citoquímica ha conseguido verificar la existencia y aislar cerca de 60 enzimas o fermentos de las células orgánicas. Se trata de substancias albuminosas con un grupo molecular activo que gobiernan específicamente todos los procesos biológicos del organismo (división celular, respiración, metabolismo, funciones musculares, etc.). Los cancerólogos depositan actualmente gran confianza en la evolución de la citoquímica.

¿Una Nueva Religión?

LA ESPIRITUALIDAD VIVA Y SUNDARI

por Alberto COUSIÑO

¿QUIEN ES SUNDARI?

Una francesa que dedicó su vida a Dios a través de sus hermanos y que lleva un nombre indio, dado por un monje tibetano, de paso en Francia.

¿Cómo ha sido su vida?

Ella misma contesta para los lectores del "Sunday Standard":

"Desde la edad de cuatro años no tenía más que una idea: vivir en Dios y llevarlo todo a El. Alrededor de los seis años era una niña frágil y delicada, que rechazaba todo alimento. Un día, en el curso de una comida, un pariente me dijo que si no quería comer, me moriría. Con la mayor seriedad le contesté: "No, no moriré. Cuando grande tomaré una píldora, que me hará vivir siempre. Esta píldora Dios me la ha dado, así como se la dio a usted también: es la conciencia de la Vida Eterna por su Presencia en nosotros".

LA CARRERA— Era artista, compositora de música y canté mis obras en todas partes. Componía canciones políticas, criticaba mucho. Veía el lado satírico de mis contemporáneos. Tenía mucho éxito en el escenario, pero en los últimos años era muy desgraciada en el teatro. Me habría gustado tanto más hablar de Dios, hasta que, finalmente, comprendí que era una escuela, pues el teatro me había acostumbrado al público, a la muchedumbre, pero nunca, ni una sola vez, entré a escena sin pensar en mi corazón detrás de la cortina: "todos estos seres son mis hermanos, los quiero y los bendigo".

Una día me encontraba sentada en un tren, lista para escribir una canción, cuando, con gran sorpresa, me di cuenta que había escrito acerca de Dios, sin parar un solo instante durante tres horas. Fue mi primer libro, "La Espiritualidad Viva".

NACIMIENTO DEL MOVIMIENTO— "El movimiento se inició hace trece años, en 1951. Aceptaba invitaciones para ir a hablar de Dios en reuniones espiritualistas, y ocurría que algunos de los oyentes pidieran vivir cerca de mí.

"Al principio éramos doce, pero, poco a poco, sin que lo deseara, llegamos a ser tan numerosos, que tuvimos que alquilar la sala más grande de París. Entonces, hubo que dar un nombre. Pensé que debíamos ser auténticos, vivos, y denominé al movimiento "La Espiritualidad Viva". Mis libros comenzaron a esparcirse. Pronto hubo un grupo en Suiza, luego en Strasbourg y en las grandes ciudades de Francia. Ahora "La Espiritualidad Viva" está establecida también en Bélgica, Grecia, Egipto, Chile, Argentina, Bolivia, Paraguay, Costa Rica y la Guadalupe.

"En realidad no se trata de un movimiento, sino de una familia en la que no hay cabeza, pues yo misma no soy la cabeza. Somos todos iguales, somos todos jóvenes porque somos vegetarianos".

¿Por qué el vegetarismo?

"Ya de pequeña, un impulso interior me impedía comer carne. No quería asociarme al asesinato de los animales. Encontraba repugnante matar un animal y comer su carne. Además, sentía que cuando muere el animal, tiene miedo, y uno come entonces ese miedo, ese temor. Me decía a mí misma que mi cuerpo no es un ataúd. Me hice luego mi pequeña religión vegetariana y todos los seres que participan en nuestro movimiento son vegetarianos."

SUS TRABAJOS— Sundari nos enseña que Dios es movimiento y que en cuanto vivimos en unión constante con El para hacer Su Voluntad, El nos arrastra a un ritmo rápido e incesante a Su Servicio. Nos da ella un ejemplo de ello a través de su vida y de sus realizaciones.

"Abrí una oficina en París, donde recibo a todos aquellos que desean tener un contacto personal y hablar conmigo, y dos veces al mes doy conferencias públicas, luego cuatro charlas íntimas en una sala más pequeña, para aquellos que quieren consagrarse por entero a esta misión de Amor."

Sundari ama como respira. Todo su ser está tejido de ese Amor altruista y constructivo, el que nos invita a compartir y a hacer circular. Es así como los enfermos sanan, los ciegos ven y los paralíticos se levantan y andan. Y ese Amor divino en ella está a la medida de su humildad total. Es así como en medio de la confusión y angustia que reinan en todas partes del mundo, su felicidad luminosa toma a los seres al desprovisto; su vida es dar a manos llenas su Amor a Dios, que la transporta.

Ahora, recién terminada su jira de dos meses por Sudamérica, está de regreso a Francia, donde se está preparando para iniciar la temporada de trabajo 1964-1965. Y a fines del año en curso está invitada a dar charlas en cinco ciudades de la India.

Su dirección es: 44, rue de Rennes, París 6, Francia.

Su representante en Chile: Al-

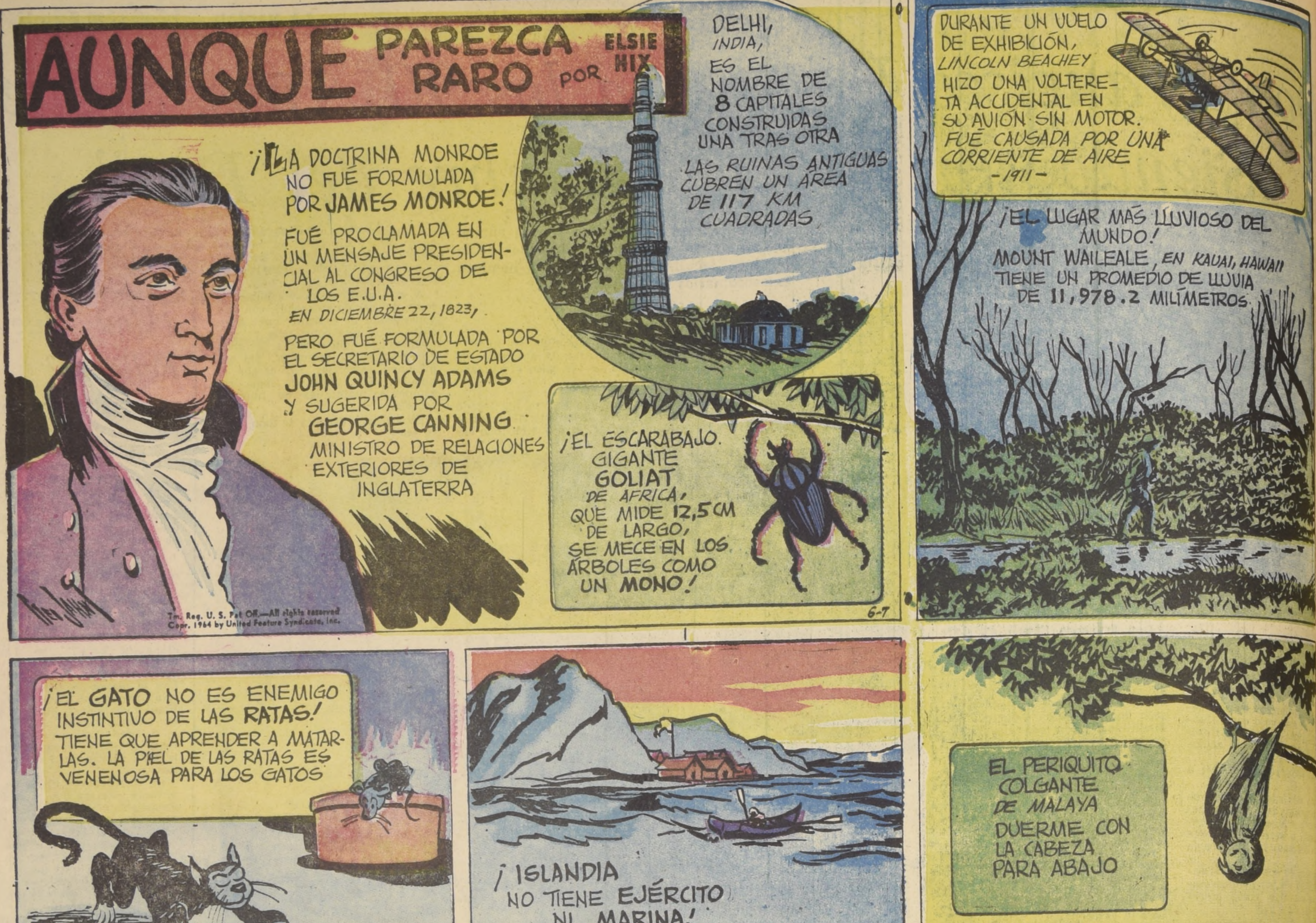
AUNQUE PAREZCA RARO por ELSIE HIX
¡LA DOCTRINA MONROE NO FUÉ FORMULADA POR JAMES MONROE! FUÉ PROCLAMADA EN UN MENSAJE PRESIDENCIAL AL CONGRESO DE LOS E.U.A. EN DICIEMBRE 22, 1823, PERO FUÉ FORMULADA POR EL SECRETARIO DE ESTADO JOHN QUINCY ADAMS Y SUGERIDA POR GEORGE CANNING MINISTRO DE RELACIONES EXTERIORES DE INGLATERRA
Tm. Reg. U. S. Pat Off.—All rights reserved Copr. 1964 by United Feature Syndicate, Inc.
DELHI, INDIA, ES EL NOMBRE DE 8 CAPITALES CONSTRUIDAS UNA TRAS OTRA
LAS RUINAS ANTIGUAS CUBREN UN AREA DE 117 KM CUADRADAS
¡EL ESCARABAJO. GIGANTE GOLIAT DE AFRICA, QUE MIDE 12,5 CM DE LARGO, SE MECE EN LOS ÁRBOLES COMO UN MONO!
6-7
DURANTE UN VUELO DE EXHIBICIÓN, LINCOLN BEACHEY HIZO UNA VOLTERETA ACCIDENTAL EN SU AVIÓN SIN MOTOR. FUÉ CAUSADA POR UNA CORRIENTE DE AIRE -1911-
¡EL LUGAR MÁS LLUVIOSO DEL MUNDO! MOUNT WAILEALE, EN KAUAI, HAWAII TIENE UN PROMEDIO DE LLUVIA DE 11,978.2 MILÍMETROS.
¡EL GATO NO ES ENEMIGO INSTINTIVO DE LAS RATAS! TIENE QUE APRENDER A MATARLAS. LA PIEL DE LAS RATAS ES VENENOSA PARA LOS GATOS
¡ISLANDIA NO TIENE EJÉRCITO NI MARINA!
EL PERIQUITO COLGANTE DE MALAYA DUERME CON LA CABEZA PARA ABAJO

GANE MAS! $ $

Hoy triunfan los que saben. La mujer y el hombre especializados en una profesión alcanzan altos puestos y GANAN MAS porque SABEN MAS. Enseñamos 55 cursos COMERCIALES, TECNICOS, MECANICA, ELECTRICIDAD, RADIO Y T.V., DIBUJO, CORTE Y CONFECCION, etc.

ESCUELAS LATINO AMERICANAS

ESTADO 337 - 5 PISO - OF. 519 - CLASIFICADOR 862 - SANTIAGO.

GRATIS PIDA ESTE LIBRO

OBSEQUIOS
1-INSIGNIA
2- BANDERIN
3-CARNET DE ESTUDIANTE

Mándenos su nombre y dirección y recibirá GRATIS Y SIN COMPROMISO el libro GUIA DE ENSEÑANZA de 68 páginas con los programas de los cursos que enseñamos por correo.

Escuelas Latino Americanas
(ENSEÑANZA POR CORREO)
Estado 337. 5° Piso. Of. 519. Clasificador 862 - Stgo.
Sírvase enviarme GRATIS el libro "GUIA DE ENSEÑANZA"
NOMBRE.............................
DOMICILIO...........................
CIUDAD..............................
CURSO QUE ME INTERESA...............

LLENE Y ENVIE ESTE CUPON

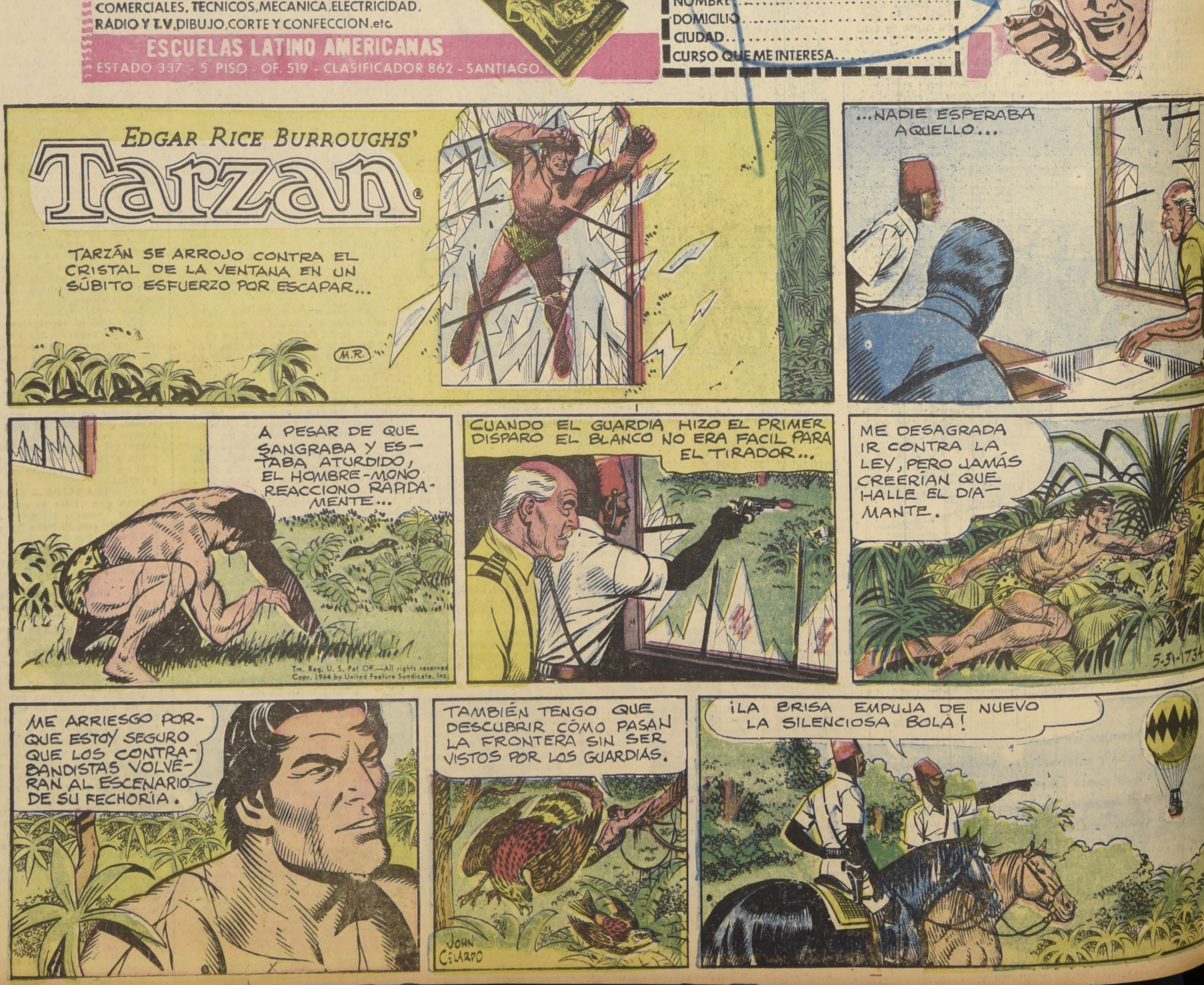
EDGAR RICE BURROUGHS' Tarzan®
TARZÁN SE ARROJO CONTRA EL CRISTAL DE LA VENTANA EN UN SÚBITO ESFUERZO POR ESCAPAR...
M.R.
...NADIE ESPERABA AQUELLO...
A PESAR DE QUE SANGRABA Y ESTABA ATURDIDO, EL HOMBRE-MONO REACCIONO RAPIDAMENTE...
Tm. Reg. U. S. Pat Off.—All rights reserved Copr. 1964 by United Feature Syndicate, Inc.
CUANDO EL GUARDIA HIZO EL PRIMER DISPARO EL BLANCO NO ERA FACIL PARA EL TIRADOR...
ME DESAGRADA IR CONTRA LA LEY, PERO JAMÁS CREERIAN QUE HALLE EL DIAMANTE.
5-31-1734
ME ARRIESGO PORQUE ESTOY SEGURO QUE LOS CONTRABANDISTAS VOLVERAN AL ESCENARIO DE SU FECHORÍA.
TAMBIÉN TENGO QUE DESCUBRIR CÓMO PASAN LA FRONTERA SIN SER VISTOS POR LOS GUARDIAS.
JOHN CELARDO
¡LA BRISA EMPUJA DE NUEVO LA SILENCIOSA BOLA!

LAS SOCIALES

DO por cualquier circunstan-
se confía a una tercera per-
una carta para un conocido
común, no hay que cometer
de cerrarla. Se procederá cu-
tratase de una carta de reco-
n, es decir: que se entrega
porque se confía implícitamen-
discreción del portador.
una dama penetra en un
los caballeros presentes deben
en pie. En ese caso, ella toma-
o, para que ellos lo hagan, a
bien les invitará a hacerlo.
po que debe mediar entre el
un pariente y la asistencia a
espectáculos depende de la
que se lo sienta más que de
ales. No son los lutos los que
esta opción a las expansiones
an, sino el afecto, el aprecio
ración hacia la memoria del

RONIAS

PRIMER DIA de clases de un
deja la casa vacía y la ma-
siente la impresión que la vi-
a robarle su pequeño te-
cambio, con el paso de los
primer día de vacaciones del
demuestra que la vida sólo le
la tranquilidad.
el niño pierde su primer
leche, es todo un aconteci-
familiar. En cambio, cuando un
erde los suyos, nadie le hace

casa sin niños es como una
que tiene demasiados es una
entre una cosa y otra, el ser
lo pasa quejándose.

ntana de la Moda

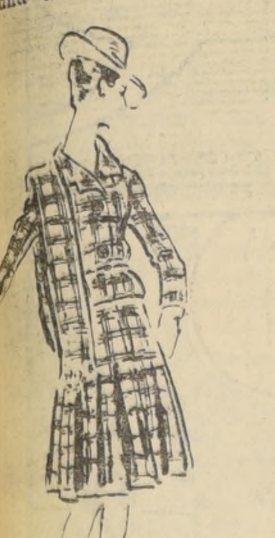

ESENTAMOS un juvenil

queta ligeramente cruzada
da con 3 grandes botones,
sastre y manga pegada. Fal-
leada, con las tablas pes-
as hasta la cadera. Acom-
la tenida una bufanda del
género.
lde a escala de 10 cm. pa-
44 va en esta misma pá-

PARA EL HOGAR Y LA MUJER

Por Georgette

ENTRE NOSOTRAS:

Realidades Matrimoniales

PARA TODA MUCHACHA soltera, por regla general, el matrimonio es algo así como un viaje de placer por caminos floridos en compañía de un príncipe encantador; una aventura fantástica, llena de episodios sorprendentes, pero todos agradables. Por eso, cuando da de bruces con la realidad, si no está instruida moralmente para cumplir con su deber, trata de escapar, separándose del marido.

Cierto que, en la iniciación de toda boda hay algo de aventura sentimental, pero ese período suele ser tan breve, que aun cuando se prolongue, no dejan de presentarse los inevitables sacrificios. Porque el matrimonio es eso, un sacrificio continuado de la pareja en el altar de la familia y de los hijos.

La futura casada no debe olvidarse que su primera obligación será comprender que ha perdido su libertad y debe tener sentido de responsabilidad para atender a su marido y a su hogar. La tolerancia deberá ser otra de sus cualidades, y aun cuando llegue al extremo de ser esclava, deberá dejar que prime la voluntad del marido y en todo momento velar por que ninguna de las pequeñas cosas destruyan ese hogar que formó para bien de sus hijos y de la comunidad a la cual pertenece.

Sacrificios de dolor, humildad para formarse de la nada y contribuir a la lucha de una vida que momento a momento se hace más difícil. Pero, dentro del cúmulo de renunciamientos, puede subsistir el sueño de aventuras y de felicidad; el marido podrá continuar siendo el príncipe aguardado, con un poco más de debilidades, pero como el compañero cariñoso y protector que le indicará la realidad de una felicidad efectiva.

SORTEO CURSO MODAS PRACTICO

NOMBRE ....
DIRECCION ....
CIUDAD ....

GRUPO 2

SORTEO 28 DE OCTUBRE

CONSEJOS

LA MUJER debe dar pasos cortos. No hay cosa más desairada que una mujer que camina dando grandes zancadas, pues ello le da un aire excesivamente varonil.

Las sobremesas después de un almuerzo son, por lo general, breves.

Cuatro reglas deben observarse para que una conversación sea amena: tema interesante, diálogo breve y cortado, que no monopolice la palabra, comparaciones justas y lenguaje culto.

La visita no debe ser tan breve que deje la impresión de que se ha cumplido con un deber ni tan larga que resulte molesta a quien la recibe.

Ofrecer la casa es ofrecer la amistad. Apenas se cambie la primera visita queda de hecho establecida la relación. No visitar es demostrar que no existe interés en cultivar un conocimiento circunstancial.

alabras Cruzadas

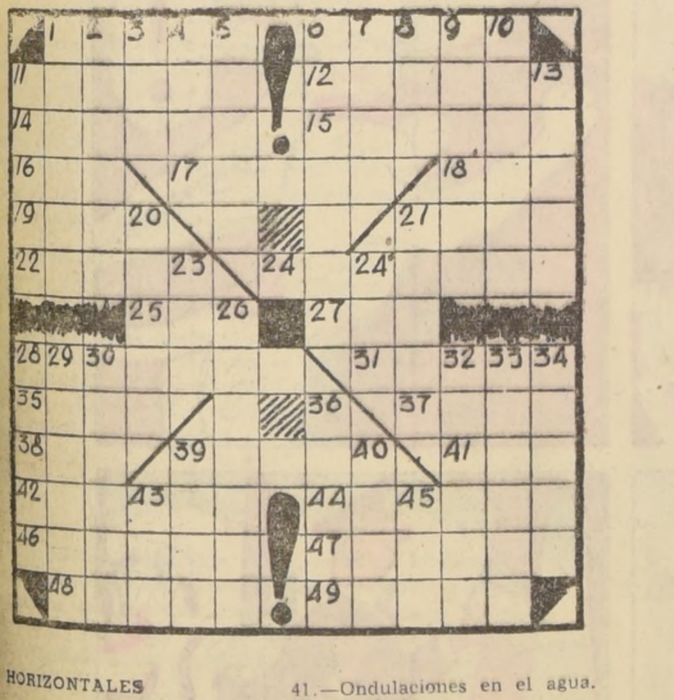

HORIZONTALES

uto esferoidal, de carne muy
rosa y muy estimada.
asualidad, suceso imprevisto.
ue tiene buenos modales.
a color a una cosa.
oner tirante.
ubo o cañería.
pócope de Timoteo.
etra inicial usada para abreviar.
onto, idiota.
irma que respalda una deuda.
aboren la tierra.
nsípidos.
asgúñala.
aza sin asa.
ueña de casa.
am. azotaina, paliza (pl.)
y puerto de Ukrania.
rbol leguminoso de Venezuela
(pl.)
óleras, iracundias.
laridad, diafanidad.
igno aritmético (pl.)

41.—Ondulaciones en el agua.
42.—Acelerar.
44.—Embarcar mercancías.
46.—Botella ancha de asiento y angosta de boca.
47.—Confederado, ligado.
48.—Cestas de los pescadores.
49.—Reina de la selva.

VERTICALES

1.—Causa que mueve a hacer una cosa.
2.—Tumefacción de la piel (pl.)
3.—Art. determinado (pl.)
4.—Plantígrados, fem.
5.—Máquina muy común para extraer agua.
6.—Causa calor.
7.—Cuota.
8.—Parte del avión.
9.—Productora de sonido.
10.—Lámina de cobre batida y delgada que imita el oro.
11.—Suprimes la vida.
13.—Embuste, trampa.
20.—Hembras del lobo.
21.—Agregué.
23.—Sonido agradable.
24.—Dueño y señor.
26.—Mujeres de conversación sostenida y pesada (pl.)
28.—Sazonar un manjar.
29.—Tomen posesión de un edificio.
30.—Porfiada, terca.
32.—Distribuyen, reparten, contribuyen.
33.—Fam., mercadería muy cara, onerosa.
34.—Planta aristoloquiásea de flores rojas.
36.—Relativo a la voz.
39.—Lecho, mueble para dormir o descansar.
40.—Agregue sal.
43.—Especie de gorra con visera.
45.—Expresó alegría.

RESULTADO DEL PUZZLE ANTERIOR

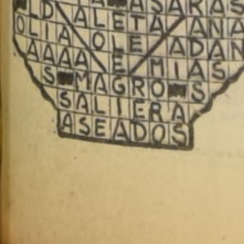

PREMURA
■IMOSAS
R■MATON■I
CERO U ALLA
CABO ADA LEDA
AME EVOCA TU■
MILITA■ASARAS
■LD ALETA ANA
OLIA OLE ADAN
AAAA E MIAS
S■MAGRO■S
SALIERA
ASEADOS

DE MANTEL LARGO

TORTILLA DE TOMATES

INGREDIENTES

6 huevos, separados
1 tarro de salsa de tomates, concentrado
1/2 cucharadita de sal
1/8 de cucharadita de pimienta
1/4 de taza de queso rallado
2 cucharadas de mantequilla o margarina.

PREPARACION

Bata las yemas de los huevos, hasta que estén gruesas. Agregue el concentrado de tomates, sal, pimienta y queso. Bata las claras a punto de nieve, y agregue la mezcla de la yema. Derrita la mantequilla en una sartén grande y pesada, vierta la mezcla y cocine sobre calor bajo (alrededor de 15 minutos).

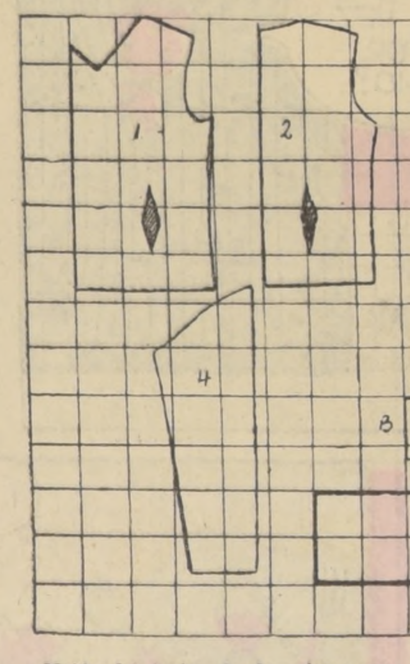

Molde del traje de dos piezas presentado en Ventana de la Moda a escala de 10 cm. para talla 44.
1—Mitad delantero chaqueta.
2—Mitad espalda chaqueta.
3—Cuarta parte de falda A, centro, doblez tela.
4—Mitad manga.
5—Mitad largo bufanda.
6—Mitad cuello B. centro, espalda.

Segundo Concurso para el Sorteo de Clases de Modas

COMO DE COSTUMBRE publicamos el cupón que le permitirá tomar parte en el sorteo de 10 cursos gratis de Moda Práctica, bastará para ello que lo llene con su nombre y dirección y lo remita a Georgette, 4.o piso diario LA NACION.

Se han recibido algunas cartas que traen únicamente la dirección pero no incluyen el cupón necesario para optar al sorteo. Las personas que lo han hecho de esta manera deben apresurarse a remitir un cupón porque en caso contrario no podrán participar en este concurso.

Siguen llegando con gran entusiasmo los cupones de norte a sur y la fecha del sorteo se va acortando rápidamente.

PARA LA MAMA

EL BAÑO cotidiano es tan necesario para el niño como la alimentación o el aire. Para que esta operación se desarrolle sin inconveniente se toma al niño una vez desnudado, por el cuello, con el brazo izquierdo colocado por detrás del mismo, de manera que lleguen los dedos hasta la oreja por arriba y la parte del hombro, por debajo, mientras la mano derecha le sostiene por la parte posterior de los muslos, próxima a la articulación de la rodilla. En esta posición se sumerge el bebé dulcemente en el agua, levantando ligeramente las extremidades inferiores que penetren, luego soltando dichas extremidades se le sostiene únicamente por detrás de la cabeza. El niño flota en el agua del baño, sostenido por la nuca y entonces se le enjabona con un trozo de algodón hidrófilo. Después se le enjuaga en la misma forma sin dejar parte alguna del cuerpo sin lavar y se lo retira de la bañera. Ya en la falda de la madre se procederá a secarlo con toallas o paños, procurando que no quede humedad alguna en los pliegues de la piel, pues esto podría ser sumamente perjudicial para la epidermis.

Aquí sus Respuestas

MARINA A.—Santiago.

El jugo de zanahoria es para la vista y no para el crecimiento de las pestañas. Por lo demás, lo que usted necesita no es que le crezcan, sino evitar la caída y lograr que le aumenten. Si no tiene las orillas de los ojos irritados, lo que podría significar alguna enfermedad, por lo que debería ver médico, puede hacer el ensayo de mi consejo: Todas las noches al acostarse aplique a sus pestañas, con ayuda de una escobillita especial, aceite de ricino. Le suavisa y da buenos resultados para el aumento de las pestañas.

No se restregue los ojos y no se los pinte ni por nada, porque la costumbre de usar lápices o rimmel produce la caída. Gracias por su linda cartita y me alegro que la página femenina le preste tanta utilidad.

ESTER—Santiago.

Más adelante con todo gusto estudiaremos la posibilidad de incluir un verso elegido en esta página. Por el momento hay que esperar.

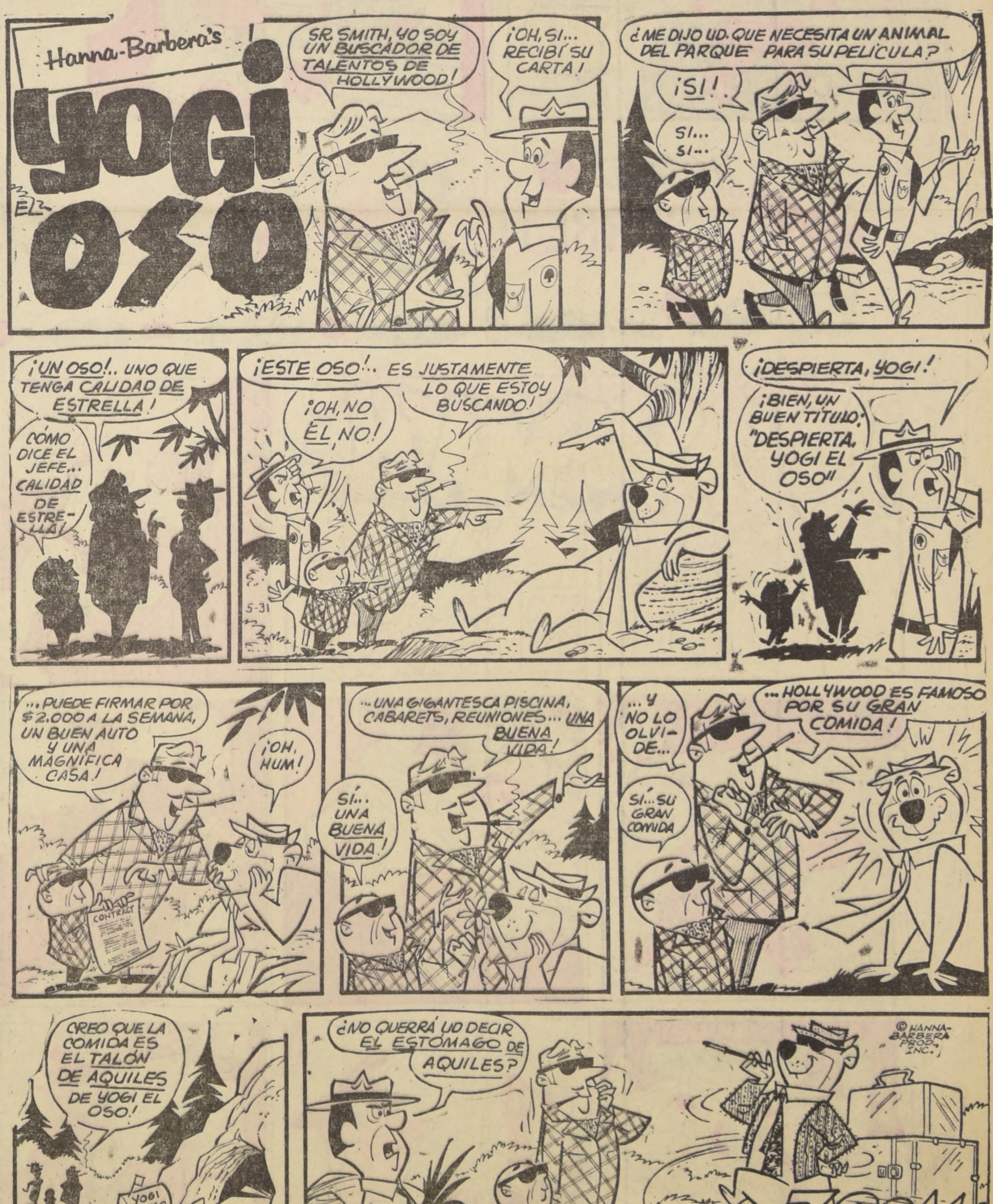
Hanna-Barbera's
YOGI EL OSO
SR. SMITH, YO SOY UN BUSCADOR DE TALENTOS DE HOLLYWOOD!
¡OH, SI... RECIBÍ SU CARTA!
¿ME DIJO UD. QUE NECESITA UN ANIMAL DEL PARQUE PARA SU PELICULA?
¡SI!
SI... SI...
¡UN OSO!.. UNO QUE TENGA CALIDAD DE ESTRELLA!
CÓMO DICE EL JEFE... CALIDAD DE ESTRELLA!
5-31
¡ESTE OSO!.. ES JUSTAMENTE LO QUE ESTOY BUSCANDO!
¡OH, NO ÉL, NO!
¡DESPIERTA, YOGI!
¡BIEN, UN BUEN TITULO: "DESPIERTA, YOGI EL OSO"
...PUEDE FIRMAR POR $2.000 A LA SEMANA, UN BUEN AUTO Y UNA MAGNIFICA CASA!
¡OH, HUM!
CONTRACT
...UNA GIGANTESCA PISCINA, CABARETS, REUNIONES... UNA BUENA VIDA!
SÍ... UNA BUENA VIDA!
...Y NO LO OLVIDE...
...HOLLYWOOD ES FAMOSO POR SU GRAN COMIDA!
SÍ... SU GRAN COMIDA
CREO QUE LA COMIDA ES EL TALÓN DE AQUILES DE YOGI EL OSO!
YOGI EL OSO
¿NO QUERRÁ UD DECIR EL ESTÓMAGO DE AQUILES?
© HANNA-BARBERA PROD. INC.
ZOOOM
HOLLYWOOD O EL CIELO
EDITORS PRESS SERVICE, INC.—NUEVA YORK 785

Domingo 20 de Septiembre de 1964
SANTIAGO DE CHILE

LA NACION

FUNDADO EL 14 DE ENERO DE 1917

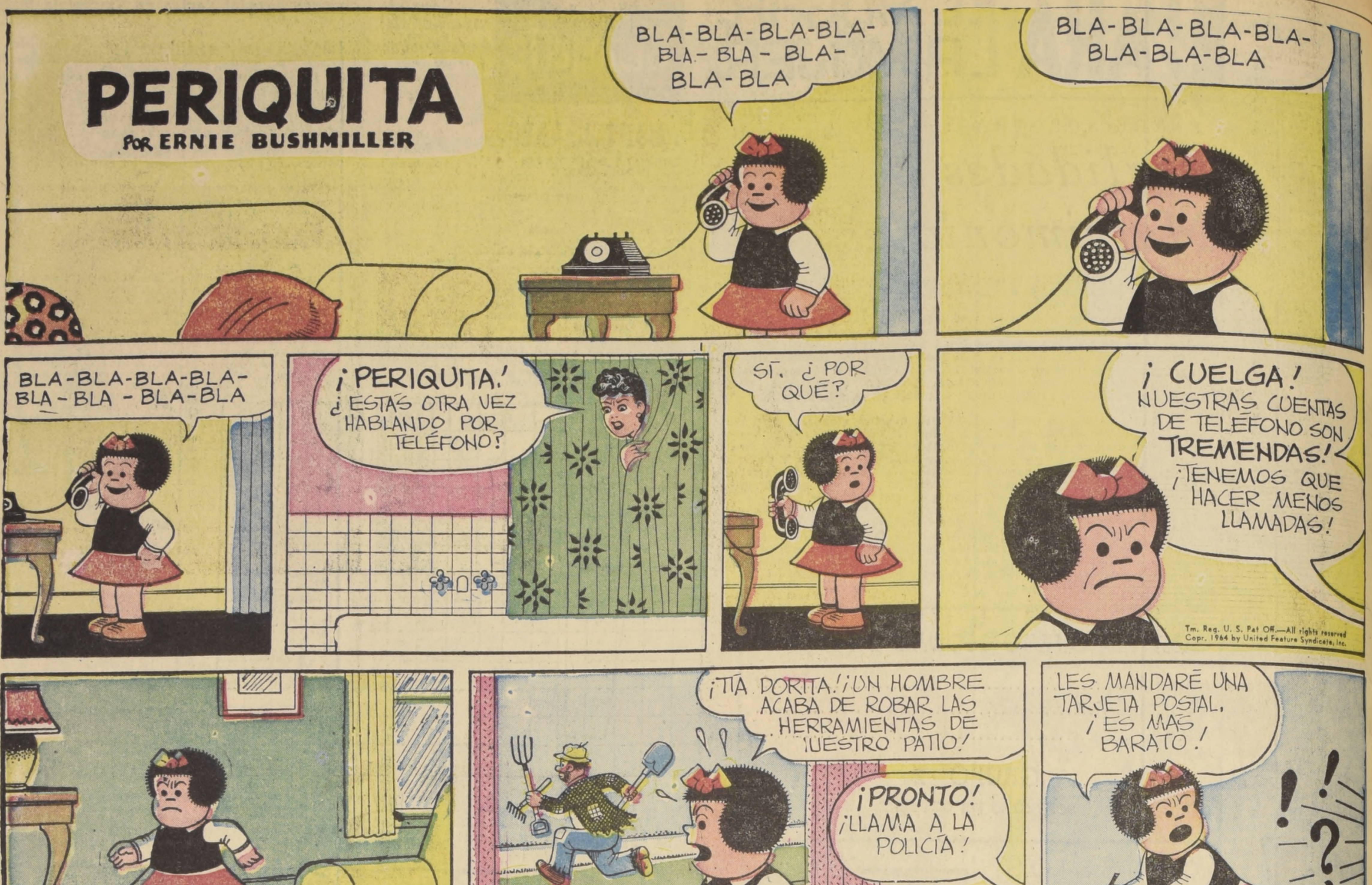
PERIQUITA
POR ERNIE BUSHMILLER
BLA-BLA-BLA-BLA-BLA-BLA-BLA-BLA-BLA
BLA-BLA-BLA-BLA-BLA-BLA-BLA
BLA-BLA-BLA-BLA-BLA-BLA-BLA-BLA
¡PERIQUITA! ¿ESTÁS OTRA VEZ HABLANDO POR TELÉFONO?
SÍ. ¿POR QUÉ?
¡CUELGA! NUESTRAS CUENTAS DE TELÉFONO SON TREMENDAS! ¡TENEMOS QUE HACER MENOS LLAMADAS!
¡TÍA DORITA! ¡UN HOMBRE ACABA DE ROBAR LAS HERRAMIENTAS DE NUESTRO PATIO!
!!
¡PRONTO! ¡LLAMA A LA POLICÍA!
LES MANDARÉ UNA TARJETA POSTAL, ¡ES MÁS BARATO!
!!?
753 JUNE-21

Tm. Reg. U. S. Pat Off.—All rights reserved
Copr. 1964 by United Feature Syndicate, Inc.

TOME
SORBETE
Letelier
EL UNICO DE GUINDA

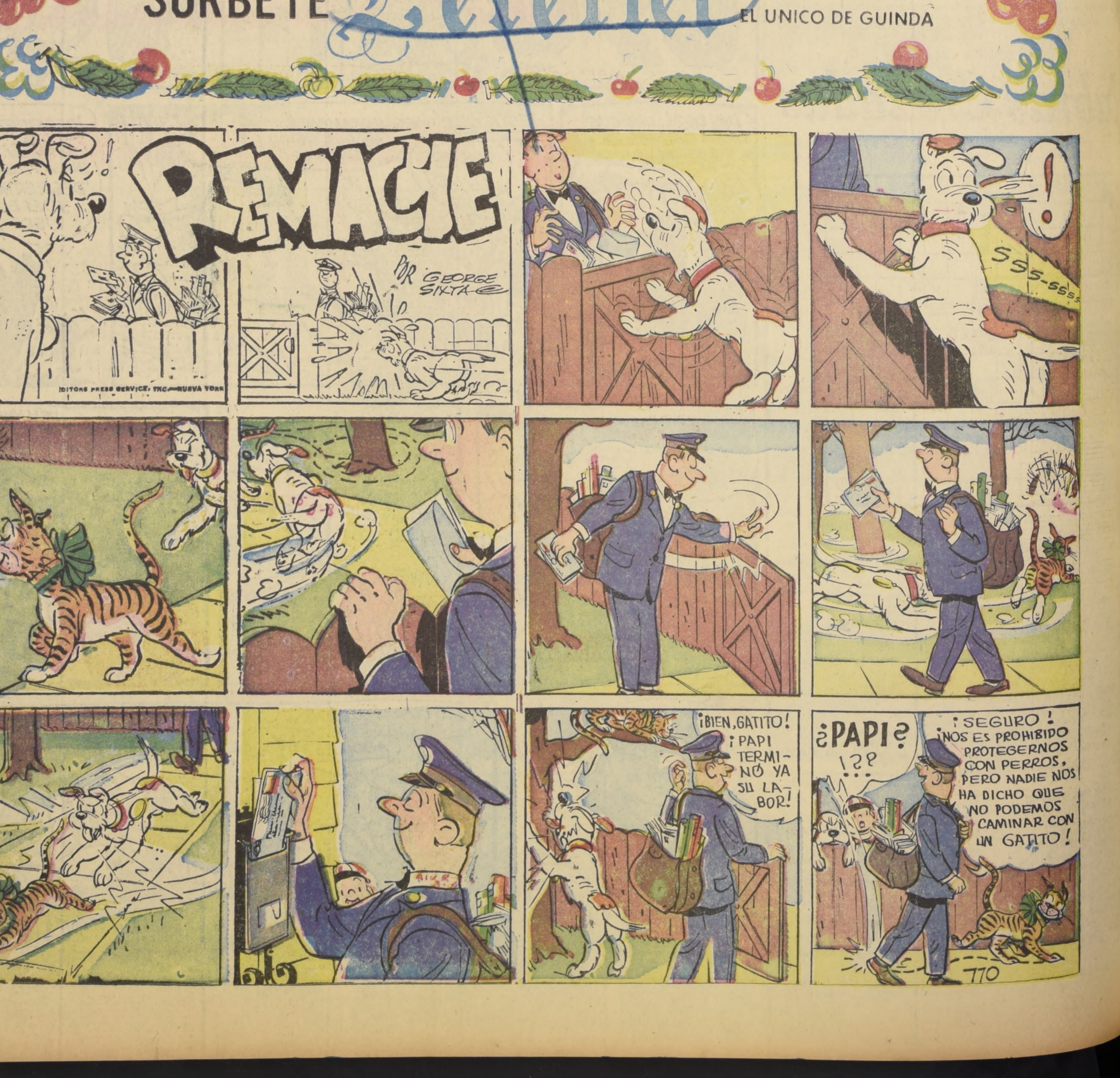
REMACHE
POR GEORGE SIXTA
EDITORS PRESS SERVICE, INC.—NUEVA YORK
!
!
SSS-SSSS
¡BIEN, GATITO! ¡PAPI TERMINÓ YA SU LABOR!
¿PAPI? !?? ...
¡SEGURO! ¡NOS ES PROHIBIDO PROTEGERNOS CON PERROS, PERO NADIE NOS HA DICHO QUE NO PODEMOS CAMINAR CON UN GATITO!
770

LA NACION
SANTIAGO DE CHILE — DOMINGO 20 DE SEPTIEMBRE DE 1964

TIEMPO PARA SANTIAGO: Despejado.
TEMPERATURA DE AYER: Máxima, 22,5 grados, a las 16 horas.
Mínima: 5,4 grados, a las 6 horas.
PRONOSTICO GENERAL: En la zona norte del país persistirán los cielos ligeramente nublados, —

EN LA PARADA MILITAR:

Impresionante Presentación de las Fuerzas Armadas

Efectivos del Ejército, la Armada y la Aviación de Santiago, Aconcagua y Valparaíso desfilaron en la elipse del Parque Cousiño

Una impresionante presentación realizaron ayer los efectivos de las Fuerzas Armadas, que cubren las guarniciones de Santiago, Aconcagua y Valparaíso, durante la tradicional Parada Militar en la elipse del Parque Cousiño. Fuerzas de Tierra, Mar y Aire desfilaron ante el Presidente de la República y los Jefes de los Poderes Legislativo y Judicial, con su bizarría acostumbrada, mostrando el amplio grado de eficiencia alcanzado durante el período de instrucción militar. La presentación sirvió también para mostrar la incorporación de nuevos elementos a la Defensa Nacional, especialmente vehículos motorizados y blindados y nuevo tipo de aviones a reacción.

Presenciaron la Parada Militar, además de los representantes de los Poderes Ejecutivo, Legislativo y Judicial, las autoridades, Cuerpo Diplomático, personeros de las instituciones internacionales y miles de personas, que desbordaron las amplias aposentadurías de la elipse y sus alrededores, para ovacionar a las tropas.

Tuvo el mando de las Fuerzas el Comandante de la Guarnición de Santiago, General Alfredo Hoyos Candina, quien fue congratulado por el Presidente de la República al término del desfile.

La Parada Militar finalizó con un desfile de las unidades del Ejército y la Aviación por las Avenidas Ejército y Bernardo O'Higgins, hasta la Plaza Bulnes, donde fueron revistadas por el Comandante de la Guarnición y otras autoridades militares.

Las unidades navales, encabezadas por la Escuela Naval Arturo Prat, también realizaron igual recorrido y continuaron luego por las calles Ahumada y Puente hasta la Estación Mapocho, para iniciar su regreso en trenes especiales hasta Valparaíso.

El público, en número superior a doscientas mil personas, que les abrió calle a través de las Avenidas Ejército y Alameda, ovacionó el paso de las tropas, con especial afecto para todas las unidades del Ejército, la Armada y la Aviación.

El desfile por las calles mencionadas finalizó poco después de las 19 horas.

Exactamente a las 16 horas se inició la presentación de los efectivos de Tierra, Mar y Aire de la Defensa Nacional chilena, y luego de que el Comandante de las Fuerzas y Jefe de la Guarnición de Santiago, General Alfredo Hoyos solicitó la venia correspondiente al Primer Mandatario.

Las bandas de la Escuela Militar tomaron colocación para iniciar el desfile del Escalón Escuelas, al mando del General Otto Barth Deppe, haciéndolo en primer término el Jefe de las Fuerzas, acompañado de su Cuartel Mayor General y de sus Ayudantes.

Después do pasar la Escuela Militar, lo hicieron las Escuelas Naval y de Aviación, en disciplinada formacióón.

ESCALON AEREO NAVAL

La formación, dividida en dos subescalones, uno Naval y otro Aéreo, se presentó al mando del Contraalmirante Víctor Wilson Amenábar. En primer término lo hizo el block naval, encabezado por las bandas unidas del Regimiento Escuelas, del Regimiento de Artillería de Costa y el Batallón Escuadra, con sus tres tambores mayores al frente. Lo comandó el Capitán de Navío Patricio Carvajal.

La presentación naval en un solo block y con bayoneta calada arrancó una atronadora ovación del público, aplausos que se hicieron extensivos a sus bandas, que encajonaron y desencajonaron con marcialidad y disciplina. También en block se presentó el subescalón aéreo al mando del Coronel (A) Carlos Toro Mazotte e integrado por la Escuela de Especialidades de la FACH, el Regimiento de Artillería Antiaérea y el Grupo Guarnición "El Bosque".

PASAN LOS AVIONES

Durante la presentación aérea, tanto de la Escuela de Aviación como del subescalón de la Fuerza Aérea, surcaron el aire primero aviones de instrucción Mentor y luego, máquinas a reacción T-37 y F-80, en correcta formación, cuyo paso el público aplaudió con entusiasmo.

LA INFANTERIA

La Infantería, el arma más antigua de la Defensa Nacional, volvió ayer a lucirse durante la Parada Militar.

El Escalón de Infantería, al mando del General de Brigada Ramón Elzo Barbosa, se dividió en el Subescalón de Llanura y en el Subescalón de Montaña.

La Escuela de Infantería, la Escuela de Telecomunicaciones, el R. I. "Buin" y el Regimiento de Ingenieros N.o 7 "Puente Alto", pasaron al mando del Coronel Alberto Aranda Ramírez, e integraron el Subescalón de Llanura.

La tradicional marcialidad de la infantería chilena tuvo en estas unidades sus más destacados representantes durante la parada de ayer, y sus bandas de guerra e instrumental unidas, lucieron su disciplina frente a las tribunas.

Luciendo sus tradicionales uniformes blancos desfiló el Subescalón de Montaña al mando del Teniente Coronel Kurt von Hagen Sch., integrado por el Regimiento de Infantería de Montaña 18 "Guardia Vieja" y el Regimiento Infantería 3 de Montaña "Yungay". Este último se presentó con baterías de artillería de montaña, arrastradas por mulas.

La correcta presentación y la marcialidad de las tropas andinas chilenas, con sus esquíes al hombro, su moderno armamento y su disciplina, fue premiada con aplausos por el público.

(PASA A LA PAGINA 18)

MIENTRAS PASAN LAS ALAS DE LA PATRIA

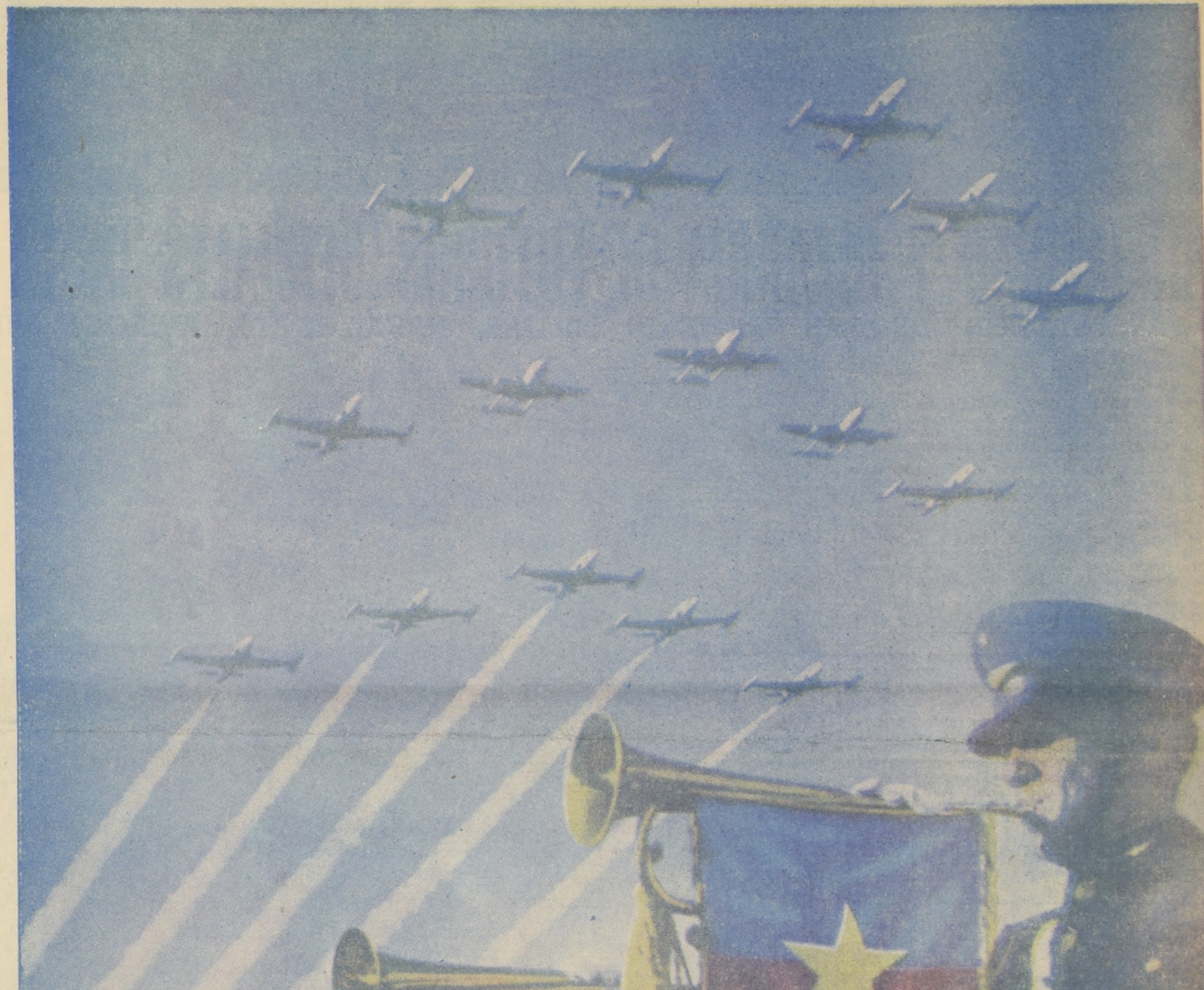

Mientras las bandas de guerra del subescalón aéreo inician la marcha con que desfilarán sus efectivos frente a la tribuna oficial, vuela sobre la elipse del Parque Cousiño, una escuadrilla de modernos aviones de combate a retropropulsión F-80, máquinas con que ha sido dotada nuestra Fuerza Aérea. La aviación militar, durante la presentación de ayer, tanto de sus efectivos de tierra como del aire, conquistó los cariñosos aplausos del público.— (Foto de Oscar Rosales).

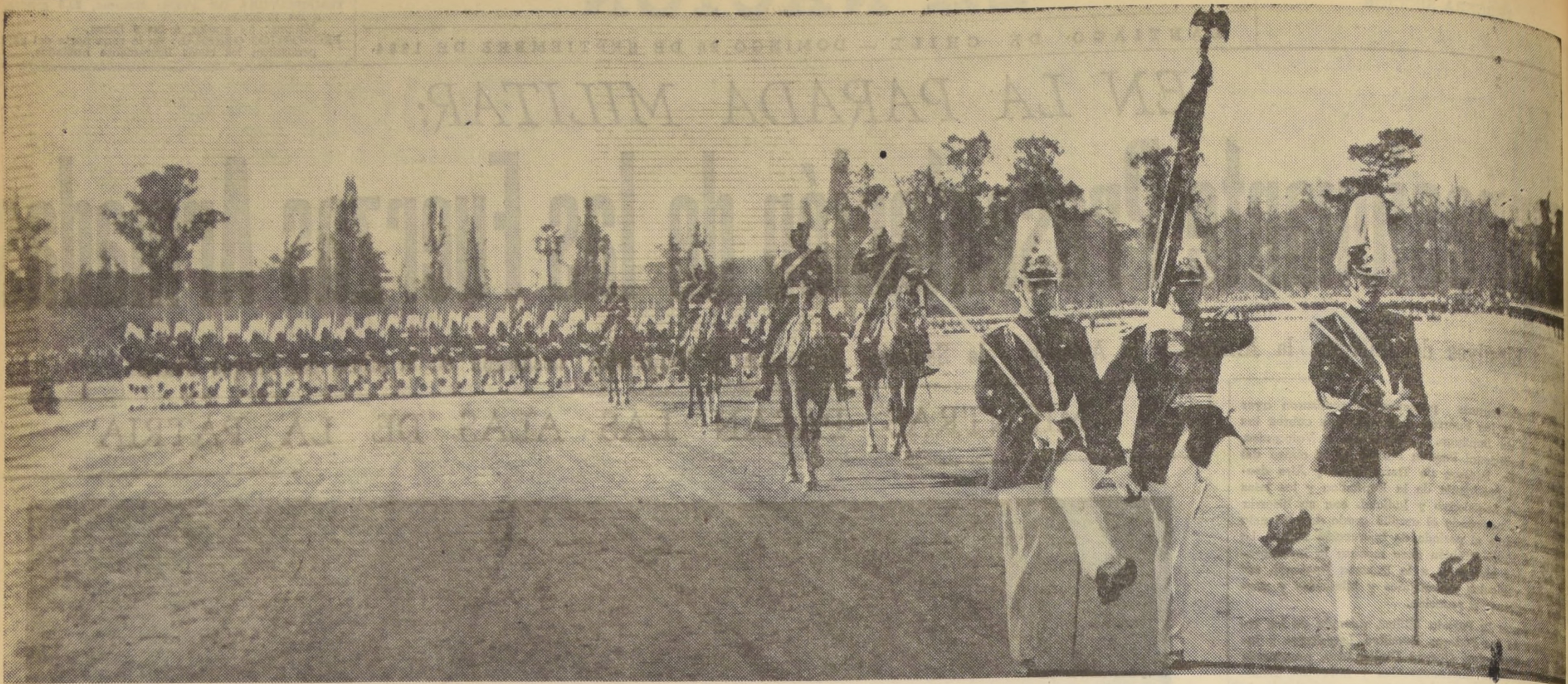

MARCIALIDAD Y BIZARRIA DE FUTUROS OFICIALES DE LA DEFENSA NACIONAL

LA PRESENTACION DE LAS ESCUELAS MILITAR, NAVAL Y DE AVIACION ARRANCO APLAUSOS DEL PUBLICO

La Parada Militar de ayer en el Parque Cousiño, que contó con la presentación de efectivos de las Guarniciones de Santiago, Valparaíso y Aconcagua, se inició con el desfile del Escalón Escuelas.

Este al mando del General de Brigada, Otto Barth Deppe, estuvo integrado por la Escuela Militar "Bernardo O'Higgins", por la Escuela Naval "Arturo Prat", y por la Escuela de Aviación "Capitán Avalos". Las bandas de la Escuela Militar rompieron la marcha para tomar colocación frente a la tribuna presidencial, después que el Jefe de las Fuerzas, general Alfredo Hoyos solicitó la venia del Jefe del Estado para iniciar la presentación militar.

Los primeros en pasar frente a la tribuna fueron el general Hoyos y su cuartel general y ayudantes, haciéndolo luego la Escuela Militar.

Enseguida, manteniendo su formación tradicional y al mando de sus directores desfilaron las Escuelas Naval y de Aviación precedidas por sus bandas de guerra e instrumental.

La marcialidad y bizarría de los futuros oficiales de la Defensa Nacional arrancó aplausos del público, los que se prolongaron cuando estos planteles, terminada la Parada Militar desfilaron por las calles de la capital, las Escuelas de Aviación y Militar en dirección a la Plaza Bulnes, y la Naval, hacia la Estación Mapocho para regresar a Valparaíso.

La corrección y la disciplina de conjunto de los tres planteles alcanzó su máxima expresión cuando marcharon a paso de parada frente a las tribunas de la elipse.

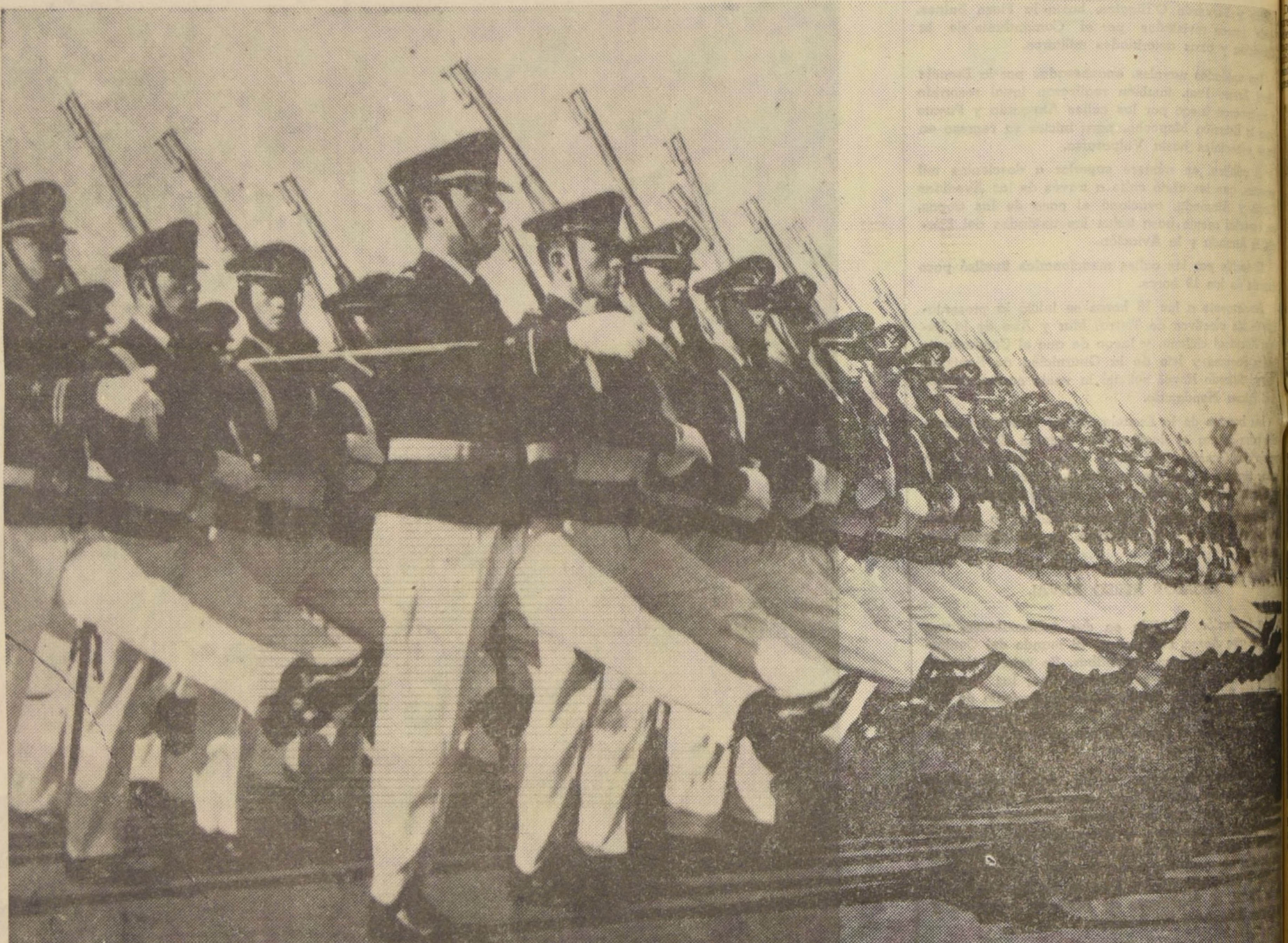

TRES ASPECTOS

En los grabados de esta página, puede apreciarse, en primer término (grabado superior), cuando la Escuela Militar, encabezada por su abanderado y escoltas, inicia con paso de parada el desfile frente a las tribunas. Detrás de la bandera viene el Director del plantel. En el grabado de la derecha, pasa la primera compañía de la Escuela de Aviación "Capitán Avalos", frente a la tribuna, mientras surcan el espacio los aviones de instrucción del plantel. Y finalmente, en el grabado inferior, la segunda compañía de la Escuela Naval, en impresionante formación, desfila frente al Jefe del Estado.

En el palco de honor presencian el desfile de las tropas, de izquierda a derecha, los Ministros de Hacienda, Luis Mackenna; de Economía, Manuel Pereira; de Relaciones Exteriores, Julio Philippi, y de Defensa Nacional, Carlos Vial Infante; el Presidente Alessandri; el Comandante en Jefe del Ejército, General Oscar Izurieta Molina; el Comandante en Jefe de la Armada, Almirante Hernán Cubillos Leiva, y el Comandante en Jefe de la Fuerza Aérea, General (A), Eduardo Iensen. Atrás el Ministro de OO. PP. Ernesto Pinto; el Secretario General de Gobierno, Patricio Silva, y el General Director de Carabineros, Arturo Queirolo.

Manifestación sin precedentes recibió ayer Alessandri

LA PRESENCIA DEL PRIMER MANDATARIO, TANTO EN LA ELIPSE COMO A LO LARGO DE LAS CALLES, FUE SALUDADA POR UNA ININTERRUMPIDA OVACION.— EL PUBLICO LO OBLIGO A SALIR A UNO DE LOS BALCONES DEL PALACIO DE LA MONEDA

De una manifestación de afecto sin precedentes hizo objeto ayer el pueblo de Santiago al Presidente de la República, Jorge Alessandri, durante el trayecto de ida y regreso al Parque Cousiño para concurrir a la Parada Militar del 19 de septiembre, como a su llegada a la elipse de este paseo. Incluso al regresar al Palacio de la Moneda, el público lo aclamó con insistencia hasta que el Primer Mandatario apareció en uno de los balcones para agradecer estas demostraciones de afecto.

Miles de personas le abrieron calle cuando, a las 15.15 horas, se dirigió en demanda del Parque, ovacionándolo a lo largo de todo el recorrido. De todos los sectores se escuchaban vítores y aclamaciones que el Jefe del Estado agradeció vivamente emocionado, levantando su brazo derecho.

La comitiva presidencial, ocupando los carruajes de gala de la Moneda, se dirigió hacia el lugar de la presentación militar, encabezada por cuatro batidores del Regimiento Cazadores. Los Ministros de Estado, acompañados de los Edecanes Naval y Aéreo y del Secretario General de Gobierno, tomaron colocación en los distintos carruajes, haciéndolo en el último coche el Presidente Alessandri, en compañía del Ministro de Defensa Nacional, Carlos Vial Infante, y de su Edecan Militar Comandante Alberto Labbé.

Cerraba la marcha el Escuadrón Escolta de Lanceros del Cazadores.

La comitiva salió desde la puerta principal del Palacio de la Moneda, siguiendo a continuación por Teatinos, costado norte de la Alameda Bernardo O'Higgins, Ejército y Blanco Encalada, tomando luego la avenida central del Parque Cousiño hasta la elipse, sitio donde la carroza ocupada por el Presidente de la República se dirigió directamente para cumplir con la revista de los escalones que se encontraban formados desde las 14.30 horas. Las demás carrozas se dirigieron directamente a la tribuna de honor donde los Ministros esperaron a S. E.

En el palco lo esperaban los presidentes del Senado y de la Cámara y de la Corte Suprema y de la Corte de Apelaciones, además de los Comandantes en Jefe del Ejército, general Oscar Izurieta Molina; de la Armada, almirante Hernán Cubillos Leiva, y de la Aviación, general Eduardo Iensen, y el General Director de Carabineros, Arturo Queirolo Fernández.

El Presidente Alessandri revistó los diferentes escalones, mientras las bandas ejecutaban el Himno Nacional, acompañado del Ministro de Defensa, Carlos Vial Infante, y de su Edecán Militar. Junto al Primer Mandatario cabalgó el Comandante de la Guarnición y Jefe de las Fuerzas, general Alfredo Hoyos Candina.

Terminada la revista el Jefe del Estado se dirigió al palco presidencial, renovándose nuevamente las aclamaciones del público. Antes de iniciarse el desfile una delegación del Club de Huasos de Chile lo visitó para ofrecerle el clásico trago de chicha en cacho.

REGRESO A LA MONEDA. — A las 18 horas, el Primer Mandatario tomó colocación en la carroza presidencial para regresar a la Moneda. Al iniciar este regreso volvieron a escucharse las sostenidas ovaciones del público, las que continuaron ininterrumpidamente a través de las Avenidas Ejército y Alameda Bernardo O'Higgins y de las calles Morandé y Moneda.

A las 18.15 horas regresó a la Moneda el Presidente de la República. La multitud que lo esperaba desde horas antes frente al Palacio, irrumpió en vivas y aplausos al aparecer la primera carroza precedida de lanceros. Al descender de ésta, el Jefe del Estado se dirigió hacia el grupo que, portando un gran letrero, expresaba la adhesión de los habitantes de Valparaíso a su persona. La delegación la constituían alrededor de 3.000 personas. El Primer Mandatario abrazó a varias de ellas y luego subió hasta su despacho acompañado del jefe del grupo, Leonardo Pérez.

Afuera continuaban las aclamaciones al Presidente Alessandri, quien, siempre acompañado de Leonardo Pérez, se asomó a uno de los balcones y agradeció la manifestación saludando con los brazos.

Al abandonar el Palacio, el señor Pérez dijo que el Jefe del Estado agradeció emocionado el homenaje de los porteños y reconoció el esfuerzo que significaba para ellos el viaje desde Valparaíso para venir a manifestar su adhesión y su cariñosa despedida al Presidente que dejará el mando próximamente.

El Presidente Alessandri recibió luego los saludos de tres Comandantes en Jefe de las Fuerzas Armadas y los invitó a tomar té en compañía de sus Ministros.

El Presidente Alessandri, de pie en la carroza de gala de la Moneda, agradece las aclamaciones del público al retirarse de la elipse del Parque Cousiño. EN EL GRABADO INFERIOR, el Primer Mandatario acompañado del Ministro de Defensa, Carlos Vial Infante, y de su Edecán Militar, Comandante Alberto Labbé, pasa frente a los estandartes de los Regimientos de Montaña "Guardia Vieja" y "Yungay".

LA NACION Empresa Periodística "LA NACION", fundada el 14 de enero de 1917. — AGUSTINAS 1269. TELEFONO 82222 — CASILLA 81-D.

PRESIDENTE DEL CONSEJO: José Miguel Prado Valdés. — DIRECTOR: Osvaldo Sagüés Olivares, Domicilio: Agustinas 1269. — REPRESENTANTE LEGAL: Eilert Herud Meier, Domicilio: Agustinas 1269.

Merecido homenaje popular

Durante las Festividades Patrias, el Presidente Alessandri ha recibido una anticipación popular del juicio histórico que merecerá su Gobierno.

Sea durante el trayecto a la Catedral, para asistir al Tedéum, o al Parque Cousiño para presenciar la Parada Militar, el pueblo lo hizo objeto de las más expresivas manifestaciones de cariño y aplauso.

Estos homenajes reflejan un estado de ánimo colectivo de optimismo, de confianza y, por encima de todo, de gratitud hacia el Presidente, que ve llegar el término de su mandato constitucional.

Indican, además, que la conducta del señor Alessandri, su modo de ser, y hasta su natural retraimiento, corresponden exactamente a la imagen que el pueblo tiene de un Jefe del Estado, y entrañan, por último, una valorización reflexiva de la permanente preocupación del señor Alessandri por servir a todos los chilenos y, en especial, a los sectores menos favorecidos por la fortuna.

El hecho, por su significación ejemplarizadora, es reconfortante para nuestra democracia, y traza una amplia perspectiva de mejores días para la República.

Negligencia reprobable

Los cientos de miles de ciudadanos que en estos días de fervor patriótico se vuelcan en las calles de la ciudad, han podido observar que no en todos los edificios ondea la insignia patria. Otros la exhiben en forma casi vergonzante, en un tamaño enteramente desproporcionado a la magnitud del edificio, y en los balcones de los departamentos se ve la bandera colgando como ropa tendida o como esos tapices que se ponen en los tendidos de las corridas de toros.

Estas circunstancias tienen diversos orígenes. No siempre se deben a simple negligencia de las instituciones o personas que ocupan los edificios o sus dependencias. Es que falta en ellos lo elemental: un asta para izar la bandera.

No pocos han debido improvisar un mástil de cualquier modo, con un resultado verdaderamente deprimente: una bandera ridículamente pequeña que cuelga, vergonzante.

Son muchos los edificios de reciente construcción, algunos de grandes proporciones, en que no se consulta un mástil adecuado para izar la bandera en los días patrios, no obstante que ello es obligatorio y está sancionada la omisión. Menos aún se consultan las correspondientes astas para colocar las banderas en el frontis de los departamentos de estos edificios.

Las construcciones nuevas, en muchos casos, pertenecen a instituciones fiscales, semifiscales o a organismos de administración autónoma. Diríase que todos ellos se atienen a una norma general de no considerar un emplazamiento para la bandera.

Para los edificios colectivos existe una reglamentación de los servicios comunes, la cual no consulta el cumplimiento de la obligación cívica de izar la bandera. Tampoco habría dónde ponerla.

Parecería que este problema debiera preocupar a las instituciones gremiales que cobijan a los arquitectos y constructores de edificios; pero lo que parece obvio es que las autoridades municipales no están cumpliendo el deber elemental de velar por la fiel observancia de las disposiciones legales y reglamentarias que rigen al respecto.

Los planos de los edificios deben ser sometidos a la aprobación de la autoridad municipal, y, una vez construidos, no pueden ponerse en servicio sin su autorización. En consecuencia, ella es la principal responsable de las graves omisiones de que se trata. Y suya también es la responsabilidad de no exigir al vecindario el cumplimiento de una obligación tan elemental.

El turismo, fabulosa fuente de divisas

Años hace que en Chile hablamos sobre las posibilidades del turismo internacional, y algo se ha hecho para atraer al turista, que no acepta sólo la belleza incomparable de nuestra Naturaleza, sino que exige facilidades de comunicación, confort en los hospedajes y entretenimientos que puedan compensar el largo viaje hasta donde puede pescar salmones y otros excelentes peces. Desgraciadamente, nuestro país no es pródigo en caza, ni mayor ni menor, uno de los deportes más atractivos de Europa.

La competencia turística en Europa ha llegado casi a una guerra fría entre países como Francia, Italia y España, que ya se lleva la mejor parte.

Los italianos, especialmente, no se conforman con que España haya superado sus entradas turísticas, y no pierden ocasión de tratar de amedrentar a los que vienen a gozar de esta alegre paz de la Península. Recordaremos que en las huelgas de las minas del norte, en 1961, se publicaron en Roma fotografías donde en la Gran Vía yacían cadáveres por doquier y patrullajes policiales por todas partes. Esas fotografías, trucadas, correspondían a álgidos días de la guerra civil en 1936.

Los franceses también se han hecho eco, en algo, de esa malintencionada propaganda; pero, más inteligentes, hacen ver los motivos de la decadencia turística en su país, como el valor ya sideral de la vida y la poca cordialidad de los franceses hacia el extranjero.

Siete millones de franceses (entre los trece de turistas) han pasado este año la frontera hacia España, y se calcula que este país recibirá, por este rubro, la sorprendente suma de mil millones de dólares.

¿Qué tiene España que no tenemos nosotros?, pregunta "France Soir". "En definitiva, el sol no basta, porque Italia también es soleada, y su turismo va disminuyendo en beneficio, una vez más, de España." El periódico deduce que las principales causas de esta nueva corriente son los precios y la amable acogida que se da en España a los visitantes.

Es extraordinario e inteligente el esfuerzo realizado por el Gobierno español a favor del turismo; el Ministerio de Información y Turismo ha conseguido que no repercuta en hoteles el alza de precios provocada por el desarrollo económico español durante estos últimos años; gracias a este esfuerzo España sigue siendo un país barato.

No hay rincón de España, especialmente las costas Brava y de Andalucía, donde en los meses veraniegos no se oiga hablar francés e inglés; Galicia, tierra maravillosa, llamada la Suiza española, no ha sido aún descubierta por el gran turismo, que luego encontrará en sus costas playas maravillosas, monumentos históricos sorprendentes; ciudades como Santiago de Compostela, inigualada en el mundo, y la blasonada Pontevedra. Tierra de promisión esa Galicia, que pronto tendrá que entrar en el baile de las regiones turísticas, pues ya circulan muchos franceses, belgas e ingleses que han alquilado una casita por la temporada; y ésos traerán a otros, y vendrán miles y más miles.

La organización del turismo en España, en tan pocos años, es admirable y, a su vez, un magnífico ejemplo; los españoles han comprendido lo que significan esos millones de visitantes anuales, y se construyen rápidamente nuevas carreteras, esos prodigiosos hostales, en históricas mansiones del siglo XV y del XVI, como el de los Reyes Católicos en Santiago de Compostela, acaso el más suntuoso, el de más solera y prestancia de Europa; no se especula con el valor de los alimentos ni de las cosas; a más, se trata al extranjero con exquisita amabilidad, haciendo gala de la tradicional hidalguía española. Todos se van con el propósito de volver, y vuelven...

Sería interesante que nosotros tomáramos en serio la lección de España, "el milagro turístico de España", como la titulan los periódicos europeos; y ya que nosotros también hemos de seguir en un período de paz social, busquemos medios de preparar un turismo grato, que seguramente tendrá acogida también en nuestro propio continente, por razones muy parecidas a las de la Madre Patria, y ayudemos a obtener con ello una entrada de divisas, cuya escasez nos atrae tantas y tan graves complicaciones.

Eduardo Balmaceda Valdés

APUNTES DE UN ESCOLAR:

Las Fiestas del "18"

Hacía tiempo que no me tocaban unas Fiestas Patrias más movidas. Porque resulta que como la Municipalidad prohibió las fondas en el Parque, para que no le pisaran el pasto, mi tío Anásforo, que todavía anda con plata de la que ganó en San Miguel con las apuestas del 4 de septiembre, decidió que saliéramos a ver cómo estaba la cosa en las comunas vecinas.

Así que como tiene un compadre que es chofer de taxi, y por lo tanto no le trabaja un "dieciocho" ni a coligüazos, partimos en el cacharro que es del año 29, pero con motor nuevo del año 32, a recorrer las fondas que se habían instalado en diferentes barrios surtidos.

Mi papá había invitado a un primo que vino del sur, y que trajo a un hermano y un cuñado con su señora; mi mamá aprovechó de invitar a la vecina que siempre le presta la enceradora, y mi tío Anacoreto invitó a un compadre, que es preparador del Chile, aunque da unos datos más chuecos que Don Samuel. La colérica de mi hermana no quiso ir, porque dijo que eso de bailar cueca era de rotos, así que aproveché para invitar al "Guata de Pollo" y al "Cara de Níspero", que no habían andado nunca en auto, y andaban más asustados que un astronauta con diarrea.

Se completó el pasaje, con mi tía Melania, una hermana, una cuñada de la hermana, la Hermenegilda, la cocinera, mi hermano chico, y el gato, que no podíamos dejarlo solo, porque en la casa hay unos ratones que se la tienen jurada.

Ibamos tan apretados que cuando el chofer cerró su puerta, se cayeron dos pasajeros del otro lado, pero al final pudimos partir sin novedad.

El primer neumático se nos reventó cuando íbamos llegando a Renca, y como no llevamos repuesto, le tuvimos que pedir prestado uno a un camionero amigo de mi tío Anásforo. Claro que como era más grande, el auto comenzó a caminar a saltos, como un kanguru con hipo.

En cuanto llegamos a Renca entramos a una fonda que nos pareció la más seria. Se llamaba "La que murió en París". Y parece que la cosa era efectiva, porque cuando entramos, iban sacando a una vieja con las patas para adelante, más botada a tiesa que Gregorio Amunátegui antes de las elecciones.

La garzona explicó que le habían pegado un botellazo en la cabeza "por sapa". Como había tanta gente, no inquirimos mayores detalles del accidente.

Ahí mi tío pidió unos jarros de chicha arreglada y la cuenta, para no tener enredos. Pero el enredo se armó cuando se la trajeron, porque cada jarro salía como a cincuenta mil pesos, sin contar la propina y la compraventa.

Total que después de un alegato con el dueño, que explicó que la chicha era de contrabando, importada de Curacaví, y que era más difícil de conseguir que el whisky que viene de Arica, resolvimos seguir la fiesta en otra parte.

En Conchalí, la cosa andaba por el estilo, y por un sánguche de pernil pedían como diez lucas, tanto que mi tío Anacoreto le preguntó a la gorda que atendía si el pernil era de chancho o de la Elizabeth Taylor.

En otro lado la fonda estaba a cargo de las señoras de la Congregación de Hijas de María, y sólo vendían agüitas y pasteles, y no dejaban meter bulla.

Para el lado de Providencia, la cosa estaba muy apitucada, y había puras cabras con pantalones y gallos melenudos bailando discos de Paul Anka y de Los Beatles, como si O'Higgins se las hubiera machucado para eso.

Por último decidimos ir para el lado de San Bernardo, pero cuando vimos que un lote como de doscientos autos seguía más al sur, decidimos seguirlos porque supusimos que tenían alguna picada buena.

Al llegar a San Francisco de Mostazal, los autos doblaron, y nosotros seguidos de atrás. Y antes de llegar a un fundo muy encachado vimos que habían como cinco mil autos estacionados, igualito que en el Estadio Nacional en un día de Clásico.

Mi tío se bajó y le preguntó a un huaso que venía medio cureña, dónde quedaban las fondas.

—¿De qué fondas me habla iñor, no ve que éste es el fundo "La Cartuja", donde está alojado don Frei?, —fue la espirituosa respuesta.

En cuanto mi tío oyó esto, nos hizo bajarnos a todos y partimos a saludar al Presidente Electo.

Según mi tío, él tenía urgencia en hablar con el "Lalo", para saber de una vez por todas qué va a hacer con la Embajada en Francia, cargo en el que está dispuesto a sacrificarse los próximos seis años.

Pero cuando llegamos a una puerta de trancas, vimos que había una tremenda aglomeración de ñatos, que también parece que querían sacrificarse y decírselo a don Lalo. Y un mayordomo, con más cara de mal genio que un Palestro después del 4, no los dejaba pasar.

—Tengo órdenes de don Salvador Pubill, que es el patrón, de no dejar entrar a nadie —alegaba el ñato.

Y ahí venía el chivateo de todos los que querían entrar:

—Pero cómo me va a atajar a mí, cuando soy primo hermano de Alvaro Marfán...

—Conmigo se equivoca usted. Llévele esta tarjeta a Eduardo, y dígale que me la dio un cuñado de Renán Fuentealba...

—Habrase visto, atajarme a mí, que soy fundador de la Falange en Frutillar...

—Si Lalo supiera que me tienen atajado aquí en la puerta, se armaría la grande, pero mañana mismo hablo con Marfán, para que tome las medidas del caso...

Pero a pesar de todo, parece que durante el week-end se había colado bastante gente a "La Cartuja", porque pese a que ahí crían los patos para el "Oriente", las visitas se los deben haber comido todos, porque a la vuelta nos topamos con una camioneta del "Nuria" que iba como las zumbas con un cargamento de patos asados, encargados de urgencia a Santiago.

Y eso que mi tío Lalo está de incógnito.

Bigote

LIBROS Y AUTORES:

Torres Rioseco: "Panorama de la Literatura Iberoamericana"

Escritores que se alejan de su país y mantienen largamente su ausencia, suelen ser olvidados antes de que ellos lo olviden. Es lo común. De aquí que el caso de Arturo Torres Rioseco merezca subrayarse: ni lo olvidamos ni nos olvida. Sin embargo, hace muchos años que vive fuera y sólo muy de tarde en tarde viene de paseo por su patria. Su obra de profesor y de escritor la ha realizado casi por entero en los Estados Unidos. Pero en ella está siempre vivo lo chileno. Nos mira y nos estudia desde lejos, tan concienzudamente, con tanto afán de acierto, sin dejarse avasallar por informaciones triviales, que son las que menudean, que podría asegurarse que es el crítico que nos conoce con mayor claridad, tanta como la que puede mostrar el que entre nosotros, sin moverse, está observándonos. El conocimiento a que nos referimos es el conocimiento de nuestra literatura. Pero podríamos agregar que no sólo se halla profundamente impuesto de nuestros pormenores literarios, sino de lo que nuestras letras significan en el continente. Porque es el caso que Torres Rioseco es un hondo conocedor de la literatura americana. Su conocimiento está nítidamente organizado. No es hombre que se limite a ser un catálogo vivo de nombres de literatos y de libros, como tanto historiador de las letras hispanoamericanas que anda suelto por alguno de estos países. Torres Rioseco domina los caracteres de cada una de nuestras literaturas y puede fácilmente asociarlas, ver los rasgos que las acercan o momentáneamente las apartan. Es un estudioso. Sabe ver con mirada propia. No es un aprendiz de erudito, aunque sus conocimientos sean muy vastos. Su propósito es el de tratar de encontrar el rostro auténtico de la literatura iberoamericana, para conocer a través suyo la faz verdadera del espíritu de estas zonas del mundo.

Todo esto lo demuestra plenamente en su "Panorama de la Literatura Americana", libro que con sello Zig Zag aparece en estos días. La obra intenta explicar al "hombre" americano, valiéndose de la literatura como base. Si tenemos en cuenta el inacabable desconocimiento de unos y otros en Hispanoamérica, el libre merece, por su intento, la acogida más cordial. Y puede afirmarse que el intento de Torres Rioseco está apoyado en un saber tan evidente que, sin esfuerzo alguno, cualquier lector, a poco de andar por el libro, empieza a ver con claridad y a entender lo que realmente podemos llamar americano, lo que de veras nos pertenece, lo que nos distingue y constituye como gente americana.

Se compone el libro de once substanciosos capítulos que nos muestran desde los primeros pasos conocidos de nuestra historia hasta los días actuales. El desenvolvimiento de la literatura iberoamericana, que aquí contemplamos a través de sus figuras predominantes, nos va mostrando las influencias que han actuado sobre ella y los aportes que ella ha hecho a las letras de nuestro idioma. Vemos cómo hemos estado sometidos a un espíritu relativamente ajeno y cómo hemos ido forjando el nuestro. Cada afirmación —algunas de ellas muy personales— está firmemente asentada en demostraciones convincentes. Estamos, sin duda, ante un libro que, en su género, sobresale. Si es utilísimo para el estudiante, no lo es menos para el aficionado a entender lo americano, es decir a conocerse a sí mismo. Todo ello por medio de los escritores que más hondamente han sabido interpretarnos a través de los tiempos.

Hernán del Solar

VIDA Y PASION DE CHILE:

— I V —

La madurez

por TITO MUNDT

Mientras el resto de los hermanos de América vivían entre asonadas, motines, revueltas, golpes de Estado y conspiraciones, nosotros tratábamos de no salirnos de la ley, y cumplir la letra de bronce de la Constitución. Llegaban y se iban Gobiernos de derecha y de izquierda. Llegaban y se iban de la Moneda, maestros, huasos secos, y políticos de pasillo con agilidad parlamentaria, y finalmente un hombre que no quería terciarse la banda, a pesar que había bebido leche presidencial y política en su casa desde que llegó al mundo. Un hombre seco y solitario, enemigo del palmoteo y de la sonrisa y que llegó a Morandé 80 un poco a pesar suyo.

En septiembre de 1964 el país va nuevamente a las urnas. América entera retiene el aliento. El mundo, que apenas ha oído hablar de la remota nación, para la oreja y espera. Ahora no se trata de una elección corriente, está en juego la palabra democracia en sí misma. Doscientos veinticinco periodistas de todo el globo llegan con la consigna de que "tiene que pasar algo".

En los diarios de Bs. Aires, de Europa y del Asia, se dice al ancho de página, que la asonada y la violencia ya están en el aire. Chile vota. Vota sobria y dignamente. Dos millones y med hombres y mujeres caer un papelito sagrad una urna silenciosa. En tarde misma ya tene Presidente. No hay no hay bombas, no hay las, no hay sangre, no nada. Los periodistas un fiasco...

Este es el país que ga, en estos días, 154 desde que montó a ca y decidió ser libre. Y ha probado de sobra que só la infancia, cruzó el lope la adolescencia, atra só la juventud y ha ya serenamente en la rez.

Terror psicológico

por ART BUCHWALD

WASHINGTON.— Tenemos un amigo que es padre de cuatro niños. Es un ardiente demócrata y está trabajando duro por el triunfo del Presidente Johnson en las elecciones de noviembre. Su esposa y tres de sus hijos son también admiradores de Johnson. Pero su hija de nueve años se ha declarado a favor de Goldwater.

"Al principio", dice nuestro amigo, "creí que era divertido. Pero ya no lo creo. ¿Le gustaría a usted que al regreso a su casa, tras un día de intenso trabajo, su hija en vez de besarle, le reciba con un ¡Viva Goldwater!?"

"¿Por qué está ella haciendo eso?" le preguntamos.

"No puedo imaginarlo. Es una buena chica, siempre le hemos dado un intenso afecto y no es castigada más que sus hermanos. Pero de algún modo hemos fracasado con ella..."

"¿Ha dicho ella sus razones para preferir a Goldwater?"

"No. Cada vez que le pregunto, se sonríe y grita ¡Viva Goldwater! Ultimamente, está usando botones con la fotografía de Goldwater y alguien en la vecindad le ha estado dando etiquetas con el nombre del candidato republicano, que ella pega en todas las paredes en casa y me está volviendo loco. Yo deseo que mi hija crezca pensando por sí misma, pero no necesita comenzar con Goldwater".

"¿Ha tratado usted de discutir el asunto con ella?"

"Por supuesto que sí. Le he dicho que si Goldwater es electo Presidente, hará que todos los niños vayan a la escuela los sábados y suprimirá las vacaciones de verano. También aboga por una hora extra de tareas en la casa y exámenes diarios de aritmética".

"Lo hizo por un par de días, pero luego los partidarios de Goldwater le dijeron que el Presidente Johnson va a suprimir todas las mesadas de los niños, a cerrar las ventas de bombones abolir la goma de mascar".

"¿Cuál fue la respuesta suya a eso?"

"Le dije que Goldwater va a es cer un impuesto sobre las bicicletas casas de muñecas y la ropa de éstas advertí que si Goldwater fuera ella tendría que cuidar de su her to todas las noches, y que él pro que toda persona menor de 21 años ra televisión".

"Supongo que eso fue suficiente."

"Lo habría sido, excepto porque fue otra vez a donde los vecinos darios de Goldwater y ellos le que el Presidente está en contra de tres chiflados" y Disneylandia".

"No pensé que la campaña iba tan violenta", dijimos.

"No me importaría si se tratara de ella, pero ha conseguido la ción de tres amiguitas. ¿Qué le ría a usted estar inscrito como crata y tener una cédula pro Gold ter en el sótano?"

"¿Y qué dice su esposa de todo"

"Cree que es parte de la reacción tra los padres. Dice que deber aparentar que estamos a favor de G water y entonces nuestra hija se raría a favor de Johnson".

"¿Por qué no lo hacen?"

"Temo perder a los otros hijos drían creer que estábamos de a favor de Goldwater".

"Realmente, tiene usted un pr ma..."

"Lo peor es que he perdido toda pectiva. Cuando se porta mal, no la castigo por eso o porque es par ria de Goldwater. Me hace sent culpable".

"¿Por qué no le dice que los "B tles" van a votar por Johnson?"

"Vaya", exclamó complacido, "no bía pensado en eso!"

Chao Pu salta a la libertad

por ERNEST ATKINSON

Chao Pu, ex miembro de la Embajada de la China en Estocolmo, reveló que una de las funciones principales de la Embajada es diseminar subversión en Suecia ocultando sus verdaderos fines tras una fachada de relaciones "amistosas y correctas" con el gobierno sueco.

Chao Pu, que huyó a Occidente, estaba en una excelente posición para saber lo que está sucediendo en la Embajada de la China en Estocolmo, ya que era uno de los funcionarios del servicio de vigilancia. Sus declaraciones y su decisión de abandonar el comunismo tienen gran importancia, ya que pertenece a la primera generación de chinos que creció bajo el régimen comunista. Hijo de una familia de campesinos de Manchuria, fue educado por el partido y se puede decir que virtualmente no tuvo ninguna "influencia burguesa". Por lo tanto, se le consideraba de pasado "puro".

Aunque Chao era muy niño cuando los comunistas se apoderaron del gobierno, todavía recuerda haber visto cómo detuvieron a los principales terratenientes de su pueblo nativo, quitándoles sus propiedades y con frecuencia matándolos como parte de la "reforma democrática" de la tierra. Con otros jóvenes de su edad, pertenecía a un cuerpo infantil especial, cuya misión era espiar a la gente de la localidad para informar a las autoridades de cualquier intento de fuga de los habitantes.

Como otros niños, tenía que asistir a conferencias políticas, reuniones, manifestaciones y desfiles, de hecho a tantas de ellas que poco tiempo después ya no le impresionaban y difícilmente podía diferenciar la una de la otra. Se afilió a la Liga de Jóvenes Comunistas y más tarde al partido.

A pesar de su "sólida" educación, la fe de Chao en el comunismo sufrió el primer golpe cuando, con el cargo de teniente de las Fuerzas de Seguridad Pública, fue destinado a los "campos de trabajos forzados". Las condiciones de vida en estos campos de prisioneros eran espantosas. Miles de hombres y mujeres —de los cuales cerca de las tres cuartas partes fueron declarados culpables por el solo hecho de dudar de la política comunista— habían sido reunidos en el campo de Pi-chia-san. Más de 50.000 prisioneros vivían en recintos cuadrados, rodeados de una valla de adobe cubierta de alambre de púas en la parte superior. Los servicios sanitarios eran muy primitivos, los guardias patrullaban vigilando los muros durante 16 horas diarias y se obligaba a los prisioneros a trabajar en el campo y después se les forzaba a asistir a una sesión nocturna de adoctrinamiento político.

Este tratamiento impartido a miles de personas cuyo único delito fue sugerir que las condiciones de vida quizás pudieran ser mejores en la China, hizo que Chao empezara a dudar del comunismo y sus dudas aumentaron cuando vio el sufrimiento de los campesinos.

Cuando los terratenientes fueron desposeídos de sus propiedades, primero la tierra fue repartida entre los campesinos, pero después desposeídos de ella para formar granjas colectivas. Debido al mal concebido Gran Salto Adelante y a la mala dirección de los funcionarios del partido, Chao vio a sus familiares y a miles como ellos luchando para sobrevivir con la menor cantidad de alimento posible. En lugares donde las condiciones de vida son especialmente malas era un espectáculo corriente ver a familias enteras llevando sus escasas posesiones sobre la espalda, vagando por el campo buscando inútilmente algo mejor. Muchas de estas familias terminaron en centros de detención porque se les acusó de violar los reglamentos oficiales que prohiben cambiar de domicilio sin permiso

Chao vio también a muchos trabajadores de las fábricas casi cayéndose de cansancio en su intento por aumentar la producción. Su hermano mayor trabajaba muchas más horas y más duramente aún que antes en el campo, y bía una pequeñísima pensación por sus esfue

Con este desolador rama de la China mente, Chao fue envia Suecia, donde se enc con que la vida en la Em jada estaba tan estr mente controlada que imposible sentirse libr sospechas. Uno de sus res principales consis evitar que los miembro personal se reunieran los suecos fuera de la bajada. Casi todos ell nían que ir acomp de un compañero veían obligados a sal edificio, y para media 1962, los reglamentos veridad habían sido tados a tal grado que sonal sólo podía salir Embajada en grupos

Pero a ciertos suecos se les recibía blemente en la Emb de la China. Se trat personas a quienes sideraba dispuestas a bajar para derrocar bierno sueco. Se les ex ba el comunismo y entregaba material gandístico destinad aceptar el punto de chino. Se entregaba a la organización de da comunista "Asoc de la Amistad Chino ca", y, por supues mantenían estrechos tactos con el Partido nista sueco, para fav los intereses del cual bajada de la China cuanto le era posible

Pero, en realidad, siguió muy poco con actividades subversiv Chao pudo darse cuen la razón, ya que los bajo su gobierno dem co estaban bien vest bien alimentados. P moverse con libertad presar las opinones que sieran.

Conmemorarán centenario de nacimiento de M. de Unamun

La Universidad de Chile, a través de su Departamento de Extensión Universitaria rendirá un homenaje al filósofo y catedrático Miguel de Unamuno, ensayista y Rector de la Universidad de Salamanca, al celebrarse el primer Centenario de su nacimiento.

En un ciclo de conferencias, que presentarán diferentes aspectos de la obra creadora de Unamuno, la Universidad quiere destacar esta personalidad señera para el mundo hispánico.

El martes 29 de septiembre, fecha exacta del Centenario, Mario Ciudad, Director de Extensión Universitaria y catedrático de la Facultad de Filosofía y Educación, di en el Salón de Honor Universidad de Chile tema "Soñando a Una

El ciclo proseguirá el 1.o con una charla a car autor teatral e historiad arte José Ricardo M sobre "Don Miguel de muno, persona dramática martes 6, el catedrático nando Iriarte enfocará ma "Lo prefilosófico en muno", y el jueves 8, Ro Torretti, Director del C de Estudios Humanísticos Facultad de Ciencias Fís Matemáticas, disertará el tema "Unamuno pens cristiano".

Dos épocas en la Parada Militar de ayer en el Parque

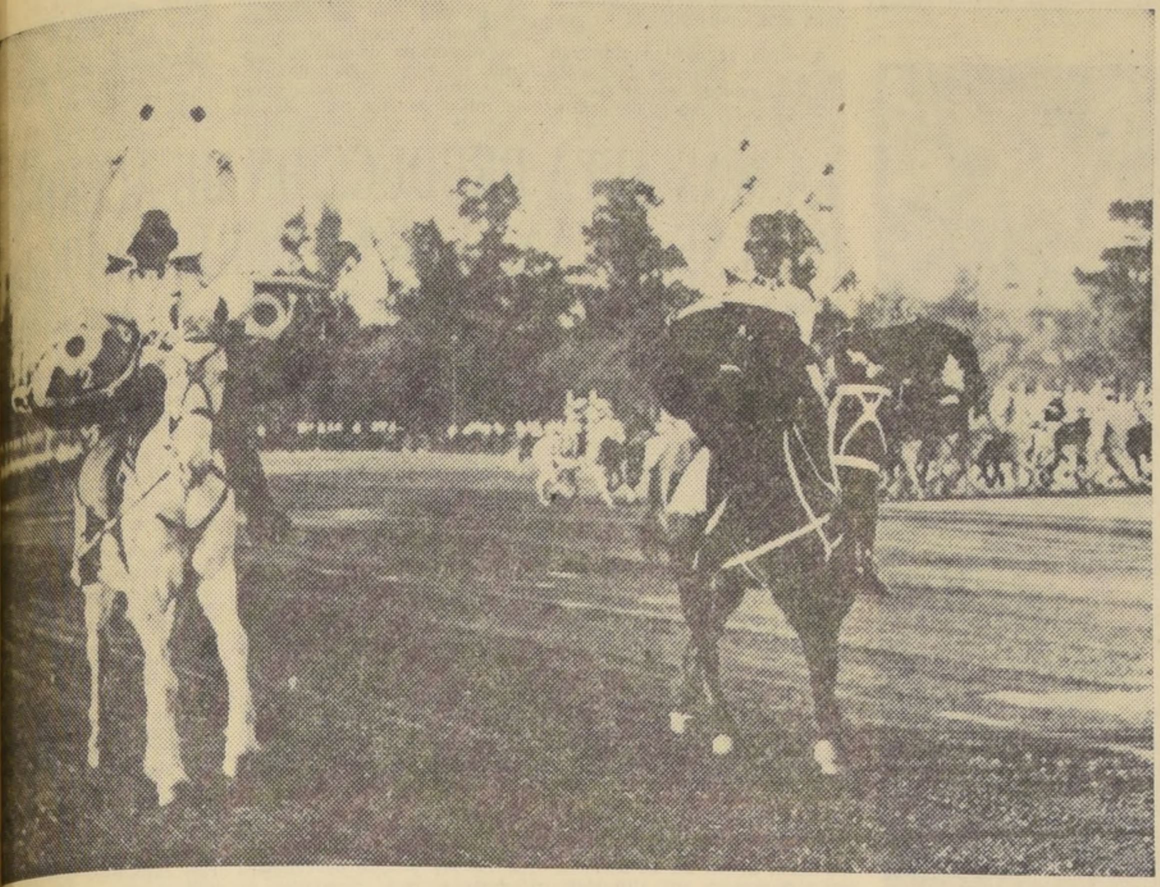

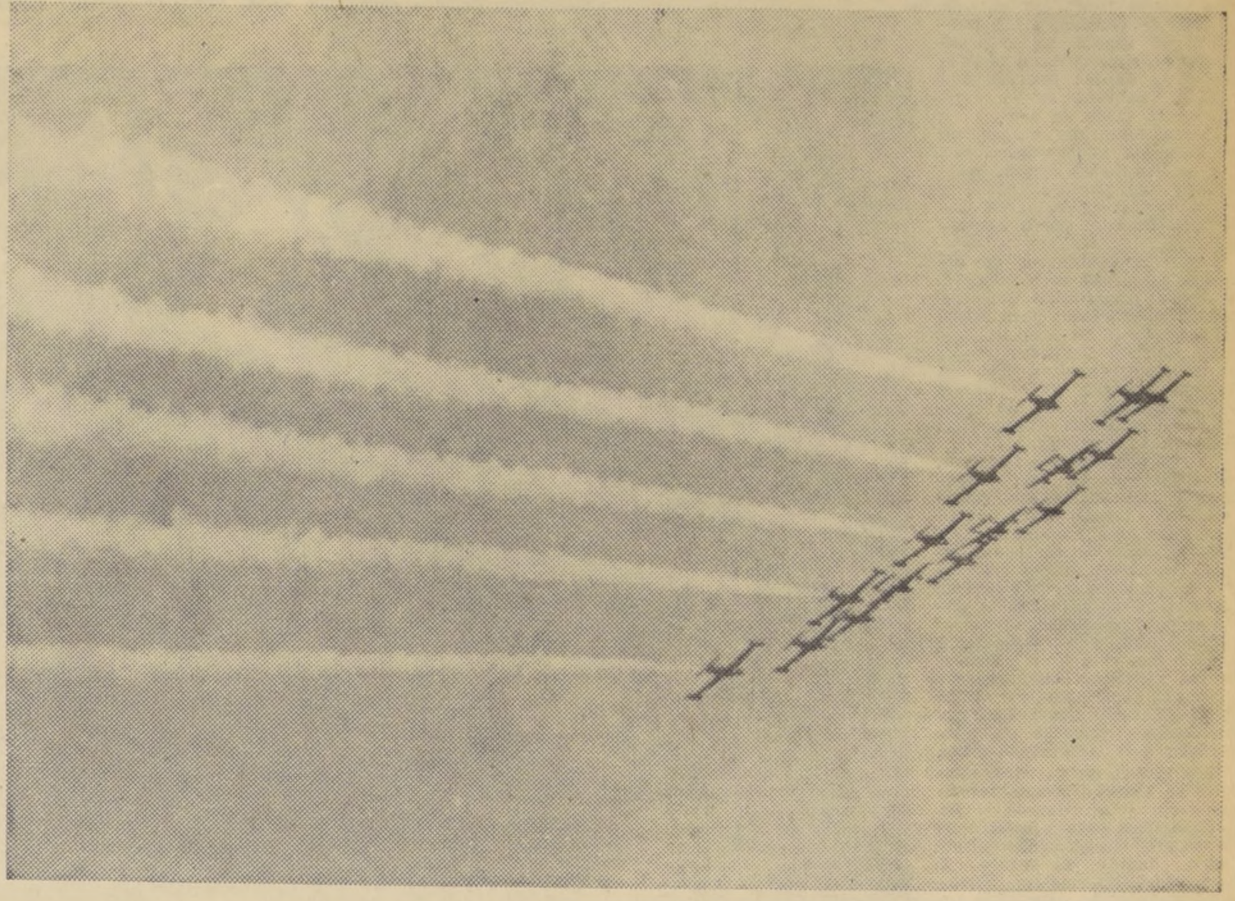

Dos épocas de la Defensa Nacional, estuvieron ayer presentes en la Parada Militar. A la izquierda dos timbaleros encabezan la banda del Escalón Montado que integraron viejos regimientos de nuestra patria: La Escuela de Caballería, el Regimiento "Cazadores", y el Grupo de Artillería a Caballo "Maturana". A la derecha, una escuadrilla de aviones a retroimpulso F-80, modernas máquinas de combate de la Fuerza Aérea pasan sobre la elipse del Parque, dejando tras de si la estela que indica su alta velocidad.

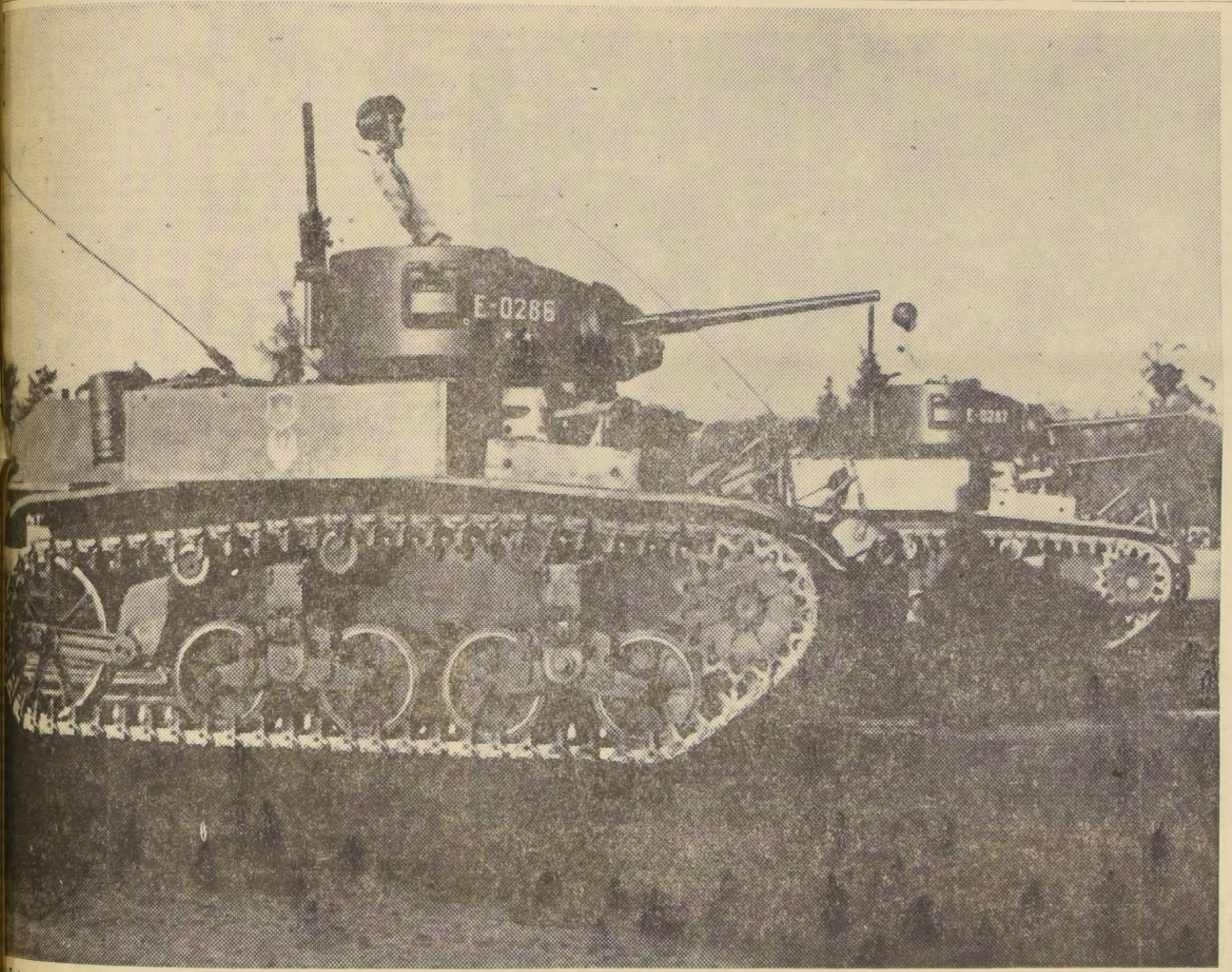

Integrando el sub escalón "Unidades Blindadas y Técnicas", al mando del Coronel Rafael Valenzuela Verdugo, desfilaron ayer parte de los nuevos elementos con que cuenta el Ejército para la preparación profesional de sus efectivos. La Escuela de Mecanizados presentó vehículos blindados livianos y dos tipos de tanques. En el grabado de la izquierda pasan los tanques de 24 toneladas en su primera presentación pública. A la derecha, los abanderados del Regimiento "Cazadores" desfilan al galope frente a la tribuna oficial.

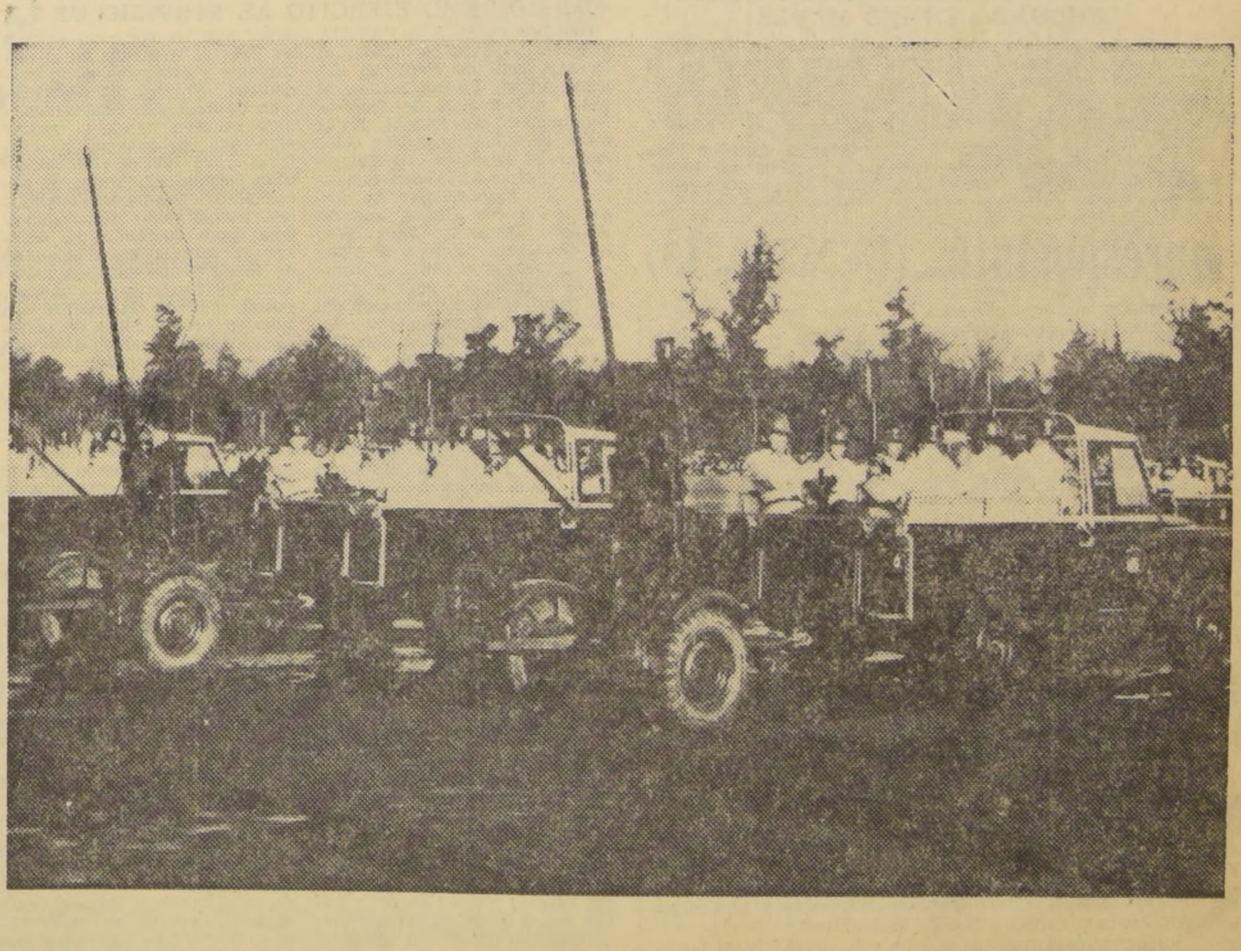

El Sub-escalón de Montaña, al mando del Tte. Coronel Kurt von Hagen e integrado por los Regimientos de Infantería de Montaña "Guardia Vieja" y "Yungay", conquistó los cariñosos aplausos del público. En el grabado efectivos del "Guardia Vieja" con sus esquies al hombro pasan frente a la tribuna. A la derecha, desfila el subescalón de Artillería Motorizada integrado por la Escuela de Artillería y el Regimiento "Tacna".

EL PARQUE COUSIÑO, ESCENARIO DE LA GRAN FIESTA DE LA CHILENIDA

MAS DE DOSCIENTAS MIL PERSONAS SE INSTALARON EN SUS PRADOS PARA LAS CLASICAS ONCE AL AIRE LIBRE DE FIESTAS PATRIAS

Los prados del Parque Cousiño fueron escenario de la más grande fiesta criolla, donde más de doscientas mil personas le dieron un colorido marco de entusiasmo a la presentación de las Fuerzas Armadas, realizada en su elipse, en la tarde de ayer.

Desde temprano empezaron a llegar los grupos familiares que se instalaron bajo la sombra de sus grandes árboles y se ubicaron en la verde extensión de este paseo santiaguino.

Mientras centenares de niños elevaban sus volantines, los grandes preparaban los comestibles y bebidas para la merienda criolla al aire libre.

En diversos sitios del parque se habían instalado grupos artísticos que con los auspicios de la Municipalidad de Santiago presentaron programas folklóricos al público.

Los tradicionales fiambres, especialmente de ave, empanadas, cazuelas, asados, sandwiches, huevos duros, cecinas, ensaladas, empanadas fritas, además de dulces chilenos, constituyeron el principal menu dieciochero que ayer tuvo su máxima expresión para el paladar santiaguino.

Todo esto, convenientemente regado con vino tinto y blanco y las afamadas chichas de Longaví, Quilicura y Villa Alegre, llevadas hasta el parque en botellas, garrafas y damajuanas, e incluso en barriles.

Los grupos en su parte musical se hicieron acompañar de guitarras y acordeones, y no faltaron las arpas y otros instrumentos musicales. Para otros fueron las radios a transistores y tocadiscos portátiles los que les ofrecieron un atractivo programa musical.

Las cuecas y bailes modernos introducidos de contrabando para la gente joven, contribuyeron a que esta fiesta de chilenidad tuviera un desarrollo entusiasta que se prolongó hasta avanzadas horas, aún mucho después que las tropas se retiraron de la elipse.

Desde las primeras horas empezaron a llegar al Parque Cousiño las clásicas carretelas adornadas con banderas chilenas y otros motivos patrióticos, donde viajaban hasta ese paseo centenares de familias de los alrededores, llevando consigo todo el arsenal de comestibles y bebidas, además de guitarras y arpas, acompañamiento indispensable para esta oportunidad.

A estos grupos se sumaron los que se hicieron presentes en los prados del paseo, en toda clase de vehículos, incluyendo automóviles, camiones y camionetas.

Un censo gastronómico calculó que ayer los visitantes del Parque Cousiño se comieron alrededor de 100.000 gallinas y pollos, unos 2.000 corderos, unas 150 vaquillas, amén de miles de huevos, 300.000 marraquetas, alrededor mil kilos de carne de desde costillares hasta tidos y se bebieron mil litros de VINO TI 80.000 litros de vino bla lo que se suman unas pílseners, maltas y gaseosas.

El Parque Cousiño fue escenario ayer de los más variados picnics. Los sitios donde en años anteriores funcionaron las fondas y ramadas, fueron ocupados por centenares de miles de familias, donde prepararon cocaví y se sirvieron sus buenos "tragos" de la chilenaza chicha, vino tinto y del otro. Así celebraron un aniversario más de la Independencia Nacional, bajo la protectora sombra de los árboles, en un día auténticamente primaveral. EN EL GRABADO, arriba, dos buenamozas damas sirven su "trago" de chicha a un joven "endieciochado". A la derecha, otra familia devora sandwiches y huevos cocidos, a la vez que cambia impresiones acerca de las festividades patrias.

LA MAS ALTA PRODUCCION DE ACERO D PAIS SE ALCANZO EN EL PERIODO 1963-

Se produjeron 1.174 toneladas diarias de arrabio.— Este es el produc que sale del alto horno y después se transforma en lingotes

Durante el ejercicio 1963-1964 se alcanzaron en la planta de Huachipato los más altos niveles de producción logrados hasta ahora, tanto en los productos primarios como en los terminados, según informó el Gerente General de la Compañía de Acero del Pacífico, Flavián Levine, quien a continuación presentó un cuadro estadístico en que se comparan las cifras representativas de la producción correspondiente a los cuatro últimos ejercicios, en el cual se puede apreciar este crecimiento:

	1960/1961 T. M.	1961/1962 T. M.	1962/1963 T. M.	1963/1964 T. M.
Arrabio	292.945	304.039	404.922	429.643
Lingotes de acero	430.022	394.043	469.462	502.406
Semiterminados	341.475	340.840	414.246	434.659
Terminados (Laminados) .	274.545	289.721	351.803	382.075
Barras	106.565	140.525	162.172	170.592
Planos	167.980	149.196	189.631	211.483
Cañerías y Estructuras ..	14.691	8.000	7.740	10.245

La producción de 429.643 toneladas de arrabio constituye la cifra más alta alcanzada hasta ahora en la historia de la operación del Alto Horno de Huachipato.

El promedio diario de producción durante el año fue de 1.174 toneladas, destacándose el 18 de enero de 1964, día en que se alcanzó el record de 1.395 toneladas.

En cuanto al consumo de combustibles, el promedio de coque y petróleo empleados, fue de 551 y 72 kilos, respectivamente, por tonelada de arrabio producida. A fines del ejercicio este consumo se redujo a 520 kilos de coque y 76 kilos de petróleo.

La mejoras introducidas en la operación del Alto Horno, tales como la inyección de petróleo, la mayor temperatura del aire insuflado y el consumo de mineral lavado, han motivado el constante aumento en la producción de arrabio. Además, en los primeros días de mayo del presente año se inició, en su fase experimental, el soplado de oxígeno al Alto Horno hasta 1,5 % del volumen del aire insuflado. No obstante los indicios de aumento en la productividad del Horno, resulta prematuro hacer apreciaciones anticipadas acerca de los resultados definitivos de esta experiencia.

Como recordarán los señores accionistas, el Alto Horno empezó a funcionar el 1º de junio de 1950 y, desde su puesta en marcha hasta el 30 de junio último ha producido un total de 4.145.941 toneladas de arrabio.

En dos oportunidades, a mediados del año 1955 y a fines de 1960, fue necesario cambiar el revestimiento del Alto Horno, después de haber cumplido campañas de producción de 1.190.000 t. y 1.609.600 t., respectivamente, de arrabio líquido. La tercera y actual campaña de producción completó el 30 de junio último un total de 1.346.341 toneladas y, dadas las buenas condiciones actuales del Alto Horno, se estima que el nuevo cambio de revestimiento, comprendiendo esta vez el crisol original que nunca se ha reemplazado, deberá efectuarse en el curso del ejercicio 1965/1966. En todo caso, la Empresa está preparada para afrontar en cualquier momento esta emergencia si se produjera con anterioridad al período señalado.

ABASTECIMIENTO NACIONAL.— Ha sido preocupación constante de C.A.P. estar en condiciones de abastecer normalmente las necesidades del mercado nacional. Gracias a las sucesivas expansiones de la Planta de Huachipato ha sido posible aumentar la producción anual de acero desde 180.000 toneladas, en 1951, a más de 500.000 toneladas en el ejercicio que damos ta.

Para alcanzar el de producción indica elevó en los primeros de este año la capacid uno de los hornos Sie Martin, de 100 t. a 20 lo que ahora se cuenta hornos de 200 t. y dos d t. El 1º de abril de 19 inyectó oxígeno a uno hornos de 200 t. y el mismo mes al otro de los nos de igual capacidad diante la aplicación de moderna técnica en los nos Siemens-Martin, desde luego, ha dado buenos resultados, alcanzar en el ejercicio 1965 una producción d mil toneladas de lingo acero. Para atender a cesidades de oxígeno en chipato, bajo las nueva diciones de operació instaló una planta de con capacidad suficiente ello.

LINGOTES DE A — El hecho de consulta aumento de un 20% en tra producción de lingo acero, trae consigo la dad de preparar, para efecto, todas aquellas laciones dentro de la que deben procesar lo lajes adicionales, con el to de capacitarlas para cumplan con sus funcion forma eficiente. Por este tivo, ha sido necesario lar una nueva grúa para moldar lingotes y dos hornos de foso para au la capacidad de calent to de lingotes. Se ha también, la construcción un nuevo horno de pl nes y, conjuntamente anterior, ha sido nec adquirir equipos para ver el problema de movi to y manejo del mayor men de materiales deriva estas expansiones.

Las 600.000 tonelada lingotes de acero que se sultan en el program producción para el eje 1964/1965, deben tra aproximadamente en 4 toneladas de produ acero para la venta. Est nelaje representa la cifra alta de producción cons da hasta la fecha en u grama anual, y sobrep la del ejercicio anterior 18%.

Durante el ejercicio, lo minadores, tanto de como de productos sobrepasaron las cifras programa anual y, en lo versos productos se obtu calidad satisfactoria. sultado marca también vos records de producc las respectivas unidades.

En conformidad a los tratos vigentes entre C y la firma Bethlehem Iron Mines Co., la continuó recibiendo de hierro proveniente d cimiento "El Romeral" su producción en el Al no de Huachipato. Po parte, la operación por ma Bethlehem de su concentradora, ha pe disponer de un mineral mayor contenido de con las consiguientes en cuanto al volumen d ducción de arrabio.

ACTIVIDAD POLICIAL:

CINCO MUERTOS FUE EL SALDO DE VARIOS ACCIDENTES DE TRANSITO

Cinco personas perdieron la vida en otros tantos accidentes del tránsito ocurridos en diversos puntos del país en las últimas veinticuatro horas.

—Arrollado por el tren de pasajeros que corre entre Curanilahue y Concepción, murió ayer a la altura del Estadio de la Compañía Carbonífera de Lota, el jornalero José Medina Medina, de 22 años de edad.

El convoy le amputó ambas piernas a la altura de la rodilla, falleciendo momentos después.

—En calle Los Olmos esquina de José Pedro Alessandri falleció el motonetista Arturo Ruiz Tagle Manríquez, cuando su pequeño vehículo fue embestido por el microbús KD-5, que conducía Luis Yáñez Flores.

—Un varón que no fue identificado pereció al ser atropellado por la camioneta LN-202, que gobernaba José Waisbright Gómez. Este fatal accidente tuvo lugar en el camino longitudinal, dentro de la jurisdicción de la tenencia "Romeral", próxima a Curicó.

—Instantáneamente perdió la vida el estudiante de 17 años de edad, Pablo Córdova Henríquez, al caer de un coloso que arrastraba un tractor que era conducido por Pedro Cisternas Soto.

El accidente ocurrió en un lugar denominado "Paso Ancho", cerca de Chillán. El conductor del tractor fue detenido.

—En un accidente ferroviario que se registró a la altura del kilómetro 49 de la línea férrea, cerca de Valdivia, otro varón que tampoco ha sido identificado pereció bajo las ruedas del buscarril N.o 555 que cubre el recorrido entre Temuco-Panguipulli.

El buscarril era conducido por el maquinista Mario Monasterio Reyes.

Cuarenta y cuatro damnificados en un incendio

Cuarenta y cuatro personas resultaron damnificadas al perder la totalidad de sus enseres en un incendio que se declaró en calle Manuel Rodríguez 596, de Los Angeles, que habitaba Carlos Jara Cortés.

El fuego destruyó íntegramente otras siete viviendas contiguas. El siniestro tuvo su origen en un cortocircuito. Lesionados resultaron el bombero Javier Solís de Ovando y María Cruz Seguel, de 77 años de edad.

Los daños, que son cuantiosos, no fueron avaluados. Los damnificados fueron ubicados provisionalmente en casa de sus familiares.

ESTUDIANTE UNIVERSITARIO PERECIO AHOGADO EN RIO MAULE

Un estudiante de la Universidad de Concepción, de nacionalidad haitiana, pereció ahogado en el río Maule, en Constitución, al volcarse un bote en que viajaba.

La víctima fue identificada como Luciano Pierre, de 22 años de edad. Se encontraba de paso en Constitución. Estaba alojado en el Hotel "La Playa". Su acompañante, Gustavo Rayo Zúñiga, logró ser salvado por unos pescadores.

El cadáver de Luciano Pierre hasta anoche no había sido rescatado de las aguas.

Impresionante... (De la Pág. 13)

EL ESCALON MOTORIZADO.— La presentación de este Escalón, que permitió conocer los modernos elementos de que ha sido dotado el Ejército para sus labores profesionales, constituyó el aspecto más interesante de la Parada Militar de ayer 19 de Septiembre. La formación, en la que participaron varios centenares de vehículos, estuvo al mando del General de Brigada, Luis Miqueles Caridi, y lo integraron tres subescalones.

El primer subescalón, al mando del coronel Oscar Guzmán Soriano, lo formaron el Regimiento Buin, la Escuela de Infantería y los Batallones Motorizados 1 y 2.

El segundo subescalón, de Artillería Motorizada, al mando del coronel Alfredo Mahn, lo integraron la Escuela de Artillería y el Regimiento de Artillería N.o 1 "Tacna".

El tercer subescalón, de Unidades Blindadas y Técnicas, al mando del coronel Rafael Valenzuela Verdugo, estuvo integrado por la Escuela de Mecanizados y la Escuela de Telecomunicaciones.

Entre las unidades blindadas desfilaron vehículos livianos con artillería también liviana, tanques livianos y tanques de 24 toneladas.

LA CABALLERIA.— Finalizó la Parada Militar con la presentación del Escalón Montado, al mando del General Pelayo Izurieta, y lo integraron la Escuela de Caballería, el Regimiento Cazadores y el Grupo de Artillería a Caballo N.o 2 "Maturana".

La caballería pasó al galope y la artillería al trote en correcta formación, mientras las bandas de caballería con sus timbaleros al frente ejecutaban la acostumbrada marcha para la presentación de estos efectivos.

Homenaje a la Patria y a las FF. AA. rindió el Rotary Club de Santiago

MISION DEL EJERCITO AL SERVICIO DE LA COMUNIDAD, SEÑALO EL GENERAL HEPP

Con homenajes a la PATRIA y a las Fuerzas Armadas, el Rotary Club de Santiago celebró en su última sesión, el 154.o aniversario de nuestra Independencia Nacional. En la mesa de honor tomaron colocación el Ministro de Educación, doctor Alejandro Garretón; los Embajadores de Argentina y de China, señores Alfredo Orgaz y Tang Wu; los senadores Humberto Aguirre D., Enrique Curti y Humberto Alvarez S.; general Carlos Hepp, en representación del Ministro de Defensa Nacional y del Comandante en Jefe del Ejército; general Julio de la Fuente, como representante del Comandante en Jefe de la Fuerza Aérea; general Carlos Carvajal, Subdirector de Carabineros; Capitán de Navío Fernando Porta, Subsecretario de Marina; señor Jorge Cerruti, presidente de la Corte de Apelaciones de Santiago; general Luis Henríquez, jefe del Departamento Orden y Seguridad de Carabineros; y generales y almirantes en retiro.

Al iniciarse la reunión, el presidente de la institución, doctor Guillermo Morales Beltramí, acompañado del general Carlos Hepp, procedió a izar el pabellón nacional en un asta situada al frente del salón, mientras la Orquesta de la Fuerza Aérea ejecutaba el Himno Patrio, que fue cantado por los asistentes. Más adelante, el presidente asoció el acto a los aniversarios de sus independencias, cumplidos recientemente por México y los países centroamericanos. Luego, ofreció la palabra al rotario señor Sergio Valdivieso, quien pronunció el discurso central.

El orador hizo una evocación histórica de la historia del país, analizó el significado del concepto y del sentimiento de patria, para continuar con el papel que ha correspondido a las Fuerzas Armadas en el nacimiento y evolución de la chilenidad. Finalizó su intervención expresando: "Este homenaje no sólo tiende a realzar algo que la crónica, la historia y el diario vivir acentúan permanentemente; no necesitamos inventariar cualidades cuando ellas son ostensibles; pero queremos, sí, detener la mirada en el ejemplo de servicio que exhiben nuestras instituciones armadas, porque ello es congruente con nuestro propio ideal de servicio; porque queremos decir que en este país, azotado a veces por la naturaleza, se ha fraguado una raza orgullosa y consciente, que ha podido aunar la ley y la fuerza, la norma y su imperio. Nosotros, que somos portadores de un sincero afán de servicio a la comunidad, podemos encauzar un homenaje a la Patria y a las Fuerzas Armadas, en posición firme, como la de nuestros soldados, marinos, aviadores y carabineros. Rostro al viento de la esperanza nacional, con un respeto profundo por nuestras tradiciones y por nuestro pasado, con una inquebrantable voluntad de trabajo, de servicio en nuestro presente y un anhelo de bienaventuranza para nuestro mañana".

En nombre del Ministro de Defensa Nacional y del Comandante en Jefe del Ejército, usó de la palabra el general Carlos Hepp, asumiendo asimismo la representación de los Comandantes en Jefe de la Armada y de la Fuerza Aérea. Expresó su reconocimiento por los conceptos que vertiera el señor Valdivieso y, refiriéndose a la noción de patria, señaló que la mejor manera de demostrar el amor a la humanidad, no consiste en diluir nuestras fuerzas en una vasta esfera, en la que se pierda nuestra acción, sino en concentrarlas y emplearlas útilmente sobre el rincón de la tierra en que nacimos y vivimos.

A continuación, el general Hepp ofreció una reseña de las actividades accesorias que desarrolla el Ejército en beneficio de la comunidad, tanto en el Servicio Militar del Trabajo, Cursos de Tractoristas Agrícolas y de Guardabosques y enseñanza de mano de obra calificada. "Las Fuerzas de la Defensa Nacional —destacó—, para vivir y desarrollarse, requieren del afecto y de la comprensión de sus conciudadanos. Ellas no pueden ser distintas del conjunto nacional del cual deben recibir, junto con la savia, la confianza. Los que ahora formamos en sus filas activas nos hacemos cargo, de la responsabilidad de la maciza y límpida tradición que nos legaron aquellos, que les dieron contenido y glorias en el pasado y de la obligación de transmitirla a los que formen en sus filas en el futuro."

Don Sergio Valdivieso V., Director del Rotary Club de Santiago, hace uso de la palabra para ofrecer, en nombre de la institución, el homenaje a la Patria y a las Fuerzas Armadas.

SALUDO AL EJERCITO DEL GENERAL IZURIE

El Comandante en Jefe del Ejército, general Oscar Izurieta, dirigió el siguiente mensaje a los miembros de la institución, por Cadena Nacional de Emisoras, ayer a las 8 horas, con motivo de la celebración de las Glorias del Ejército:

"SOLDADOS DEL EJERCITO DE CHILE: En este día que la Ley dedica a la celebración de las Glorias del Ejército, su Comandante en Jefe desea dirigirse a los señores generales, oficiales, suboficiales, clases, soldados y conscriptos.

Nacimos a la vida junto con la Patria misma y a ella, por solemne juramento, estará por siempre atado nuestro destino.

Comprendiéndolo así nuestra institución, a lo largo y ancho del territorio nacional, se mantiene siempre alerta en sus viejos cuarteles, laborando día a día en su clara misión de formar ciudadanos útiles para manejar las armas y para reintegrarse posteriormente a la vida civil con un bagaje de conocimientos que les permita ser elementos de positivo progreso para la nación.

Los acordes marciales que se escucharán en este día, hablarán al corazón de nuestros conciudadanos, de hechos pasados, de una Historia ejemplar; pero a nosotros deberán sonarnos, además, como una invitación para afianzar cada vez más nuestras profundas convicciones profesionales y para mantener la moral y el espíritu que ha permitido a la institución hacerse digna de su tradicional prestigio.

Son innumerables las tareas que normalmente debe cumplir el Ejército; pero el hecho de haberse efectuado recientemente una jornada cívica de especial relieve, hace propicia la oportunidad pa presar a todos sus mi mi profundo reconoc por la forma levantada y digna, como cada hizo su modesta parte cumplimiento integral misión encomendada Supremo Gobierno.

Tal demostración de ponsabilidad, fue reconocida por nuest ciudadanos, que de un manera manifestaron placencia.

Me asiste la confian luta de que jamás los daremos.

Pero, por mucho qu mos hecho hasta ah vos problemas nos Yo deseo manifesta que ya sea en los esta tarde, o las de la transmisión presidencial, las fin de año, o las ciones parlamentarias zo próximo, todas nes y cualquiera aparezca, por delica serán cumplidas ma seriedad y conque siempre Institución las tareas le encomiendan.

COMPAÑEROS DEL CITO.— El Coma Jefe, al hacerles cordiales saludos cha de especial les reitera la fe que tenido en cada uno tegrantes de nuestra querida Institución, noce una vez más zos y desvelos y continúen trabajando ciosa y abnegadamente de que la ciudadanía positando en nosotros miración y su con chos que junto a otras virtudes ciudadanas país destacarse en to de las Naciones nas".

POR EL GRAN SANTIAGO

LAS BARRANCAS:

Ascendió a Sgto. 1º de Carabineros, vice Anastasio Franco R.

LAS BARRANCAS.— Con fecha reciente, la Superioridad de Carabineros dispuso el ascenso a sargento primero del vicesargento Anastasio Franco Retamales, por mérito, quien continuará prestando servicios en la Unidad local. Por esta razón, este funcionario policial ha sido felicitado por sus compañeros y autoridades municipales, como asimismo por caracterizados vecinos de este sector.

Es de conocimiento público la labor que desarrolla este policial en bien de los habitantes. Es disciplinado y estricto cumplidor de sus deberes institucionales, con gran criterio para sus procedimientos y otras cualidades que le adornan, le hacen acreedor al ganado prestigio que tiene entre el personal de la Subcomisaría Las Barrancas, que comanda el capitán Aquiles Bid Quezada.

Además, el sargento primero Anastasio Franco Retamales fue condecorado por la Municipalidad local, en reconocimiento a los méritos, en acto público desarrollado frente al edificio del Gobierno Comunal, por el Alcalde Flores Neira, el día 18 del presente.— (Digna Silva Cabrera, corresponsal.)

SAN BERNARDO.— ENTREGA DE PREMIOS A CONSCRIPTOS.— **Durante el acto cívico-militar realizado en la Plaza de Armas el día 18, se efectuó la ceremonia de entrega de premios a los conscriptos más destacados de de la Escuela de Infantería. EN EL GRABADO, el Alcalde, Dr. Raúl Cuevas Palma, entrega a uno de los conscriptos el distintivo correspondiente al premio. (Rubén Albarrán, corresponsal).**

ENTUSIASMO DIECIOCHERO HA SUPERADO A LOS AÑOS ANTERIORES EN LAS COMUNAS

QUINTA NORMAL.— El programa de festejos de las fiestas dieciocheras se ha realizado en esta comuna con un brillo jamás presenciado antes por los vecinos, estimándose, según habitantes antiguos del sector, que hace muchos años no se había observado tanto entusiasmo y fervor patriótico. Agregando que se debe a la situación actual de nuestro país, con el triunfo del candidato presidencial de sus afectos. Otros, dicen que ello se debe al hecho que día a día el patriotismo en nuestro pueblo está aumentando.

El 17, al inaugurarse las fondas instaladas en el sector Lo Franco, millares de personas se encontraban a la espera de la visita oficial que harían las autoridades locales, presididas por Luis Leiva Sáez, para otorgar el premio a la mejor fonda, lo que se hizo una vez que la comitiva pasó por ella, recayendo el primer premio en "La Patricia", negocio de propiedad de Luis Aceituno Aceituno, el que consistía en una artística bandeja grabada. Les correspondió menciones honrosas a la denominada "Don Rigo", de Rigoberto Barra, a la del Centro de Cultura de Quinta Normal, y, a "La Meche", de Mercedes Duarte.

A las 21.30 horas, en la Sala del Cine "Maipo", se desarrolló un programa artístico-patriótico, en el que el Alcalde Leiva Sáez, tuvo a cargo la alocución relacionada al acto. Participaron destacados elementos de radio de la capital. Una notable participación cupo al conjunto folklórico de la Escuela Experimental Pedro Aguirre Cerda", recibiendo ovaciones de los concurrentes, debiendo repetir varios de los números representados.

El 18, se sintetiza así lo efectuado: A las 9.30 horas, autoridades presenciaron la pasada de los corredores de la prueba ciclista denominada Gran Santiago, asignándole el premio al competidor que obtenía el primer lugar hasta el sitio de Mapocho–pezón, resultando agraciado el corredor Vargas. 9.30 horas acto patriótico en el Parque Lo Franco izamiento de la Bandera; alocución del Alcalde; se premió a los alumnos favorecidos con los primeros puestos en el concurso de composiciones a "Bernardo O'Higgins"; presentación, actuación y entrega de premios a los componentes del Club de Huasos "Manuel Rodríguez". Se presentaron números de nuestro folklore nacional; conjunto coral de la Escuela "Pedro Aguirre Cerda" de especial lucimiento, e igualmente la presentación de la Banda instrumental de la Escuela "Provincia de Grenoble", finalizando con un gran desfile de instituciones deportivas, sociales, mutualistas, colegios, huasos y otros, ante las autoridades que se encontraban en un proscenio habilitado para este objeto. 11.50 horas, Acto Oficial en Plaza rio. 15 horas, en el Estadio Municipal, festival deportivo organizado por el Consejo de Deportes local. Autoridades en esta oportunidad hicieron entrega de premios. 18 horas, en la Plaza Simón Bolívar se desarrolló otro programa artístico-patriótico. 19 horas, elementos artísticos actuaron en Plaza España. 19.30 horas, Comienzo del Campeonato Zonal Nacional de Básquetbol, en la cancha de la Asociación Augusto Matte, esquina de Mapocho, y a las 20 horas, carrera ciclista organizada por el club Quinta Normal, que preside Francisco Varas Céspedes, en calles Salvador Gutiérrez, Tucumán y Samuel Izquierdo.

Los principales números del día de ayer 19 fueron: Izamiento del Pabellón Nacional en el frontis de la 10a. Comisaría de Carabineros, con los honores correspondientes, y la participación del Orfeón Nacional. Desayuno a los ancianitos del Asilo de calle San Pablo. Visita al Asilo de Viudas de calle General Robles, obsequiándoseles alimentos y otras especies. Acto en calle Andes esquina de Robles, realizado por artistas de radios, y Escuela "Pedro Aguirre Cerda". A las 19 horas, finales del Campeonato Zonal Nacional de Básquetbol, en cancha de Augusto Matte esquina de Mapocho. Para dar punto final al programa de festejos, hoy se llevarán a efecto en las poblaciones, actos al aire libre, con la participación de elementos de conjuntos artísticos, folklóricos y otros, y en las canchas y estadios locales, competencias deportivas diversas.

A todos estos actos han concurrido centenares de familias que han disfrutado gratuitamente de sana alegría y entretenimientos.— (ADOLFO SILVA VERA, corresponsal.)

HOY TERMINA PROGRAMA DE LAS BARRANCAS

LAS BARRANCAS. — En un marco de sana y espontánea alegría se han estado celebrando en esta comuna las festividades en conmemoración de los 154 años de vida independiente de nuestro país. Ante la presencia del Jefe Comunal, Benedicto Flores Neira, y de los ediles Nolberto González, Luis Neira, Fernándo Quezada y Rafael Hernández, se llevó a cabo el izamiento del Pabellón Nacional, con los honores correspondientes, continuando enseguida un programa artístico a cargo de elencos de las radios capitalinas. Anteriormente se había efectuado una alocución patriótica por el Capitán Aquiles Blu, Subcomisario de Carabineros de esta comuna, y la Misa de Campaña oficiada por el Cura Párroco, Juan Salgado, actos estos que presenciaron millares de personas venidas de todos los ángulos de esta populosa comuna. También el alumnado de las escuelas que con sus respectivas direcciones y profesorados se hizo presente. Finalmente se realizó un gran desfile de la población escolar, Cuerpo de Bomberos, y otras instituciones locales antes las autoridades comunales, entre las que se encontraban los Regidores, Alcalde, Jefe de Carabineros, del Cuerpo de Bomberos, Suddelegado de Gobierno, y otras autoridades especialmente invitadas a esta ceremonia.

Al término del desfile se sirvió en los comedores de la Casa Municipal un vino de honor a la concurrencia, haciendo uso de la palabra Benedicto Flores Neira, quién agradeció la participación de las instituciones representativas de Las Barrancas, que se asociaron al programa de festejos de este nuevo Aniversario Patrio. También dos regidores manifestaron sus parabienes a quienes dieron mayor brillo a este desfile.

En esta oportunidad se entregó por la primera autoridad comunal una condecoración al sargento primero de Carabineros, Anastasio Franco, quien se ha distinguido por su labor desarrollada en bien de la colectividad.

Enseguida, se continuó en la tarde del día 18, con diversos actos sociales y deportivos en las distintas poblaciones, siendo estas recorridas por una caravana de artistas que se presentaron en los procenios especialmente levantados en las plazas Victoria de Santa Teresita, José Miguel Carrera, de Lo Prado, Lautaro, Las Lomas, Juan Gajardo, Neptuno y Cancha Liberación.

Continuando el programa ayer las autoridades locales, encabezadas por Benedicto Flo res Neira, Alcalde, visitaron oficialmente las Poblaciones y en forma especial los campos deportivos en donde se realizaron competencias de fútbol, con el objeto de hacer entrega de premios a los conjuntos que patricipaban y que fueron vencedores. Hoy 20, se dará término a todas las competencias deportivas, y con ello se clausurará el programa que confeccionó la Municipalidad de Las Barrancas, para celebrar dignamente el 154º Aniversario patrio.

En el desarrollo de estas festividades se agazajó a millares de niños con golosinas obsequiadas por el Municipio, hecho que dió lugar a que se hiciera presente a LA NACION, los agradecimientos hacia quienes tienen en sus manos el gobierno comunal, como igualmente por el brillo que en el presente año se ha dado a este aniversario de nuestra Independencia Nacional. (DIGNA SILVA C.

QUINTA NORMAL:

PLAZA DE JUEGOS INFANTILES SE ENTREGO A LA MUNICIPALIDAD

QUINTA NORMAL.— Fue entregada el 18, a la Municipalidad, la Plaza de Juegos Infantiles que construyó por cuenta en el sector del Parque Lo Franco, el Club de Leones, por el presidente de la entidad, doctor Héctor Lehuedé Alvarado, diputado por el Segundo Distrito. En una improvisasión, manifestó: "Agradezco a la Dirección de la Escuela Industrial Superior, que dirige el león Brevis Martínez, al profesorado del Taller de Mecánica y a los alumnos del mismo, que laboraron los implementos que han sido colocados en esta Plaza de Juegos Infantiles, que irá en beneficio directo de más de cinco mil niños de este sector; igualmente, la cooperación que nos dieron algunos vecinos para dar éxito al logro de nuestras aspiraciones que vemos realizadas hoy día. Nuestro Alcalde, Luis Leiva Sáez, en nombre de la Corporación municipal, reciba para su comuna, que a la vez es la nuestra, este nuevo campo de sanos entretenimientos para los niños."

En seguida, el Reverendo Padre Luis Brautlacht, Cura Párroco de Nuestra Señora de los Dolores, procedió a bendecir este lugar, y la presidenta del Club de Leonas, Blanca Chaparro de Lehuedé Alvarado, cortó la cinta en la puerta de entrada a este plaza de juegos infantiles, siendo acompañada en este acto por el Alcalde Leiva Sáez, león Héctor Lehuedé y otros dirigentes del leonismo local.

El león Oscar Storme, Gobernador del Distrito H Chile Centro, se hizo presente en esta ceremonia, participando, en seguida, en el cóctel que en agradecimiento al director, profesorado y alumnos de la Escuela Industrial Superior de Quinta Normal, se sirvió en los comedores de la residencia del león Santiago Rojas, Carrascal 4421.— (Adolfo Silva Vera, corresponsal.)

SAN BERNARDO:

Resultado de la colecta O'Higgins

SAN BERNARDO.— El Gobernador y presidente del Comité Departamental "O'Higgins", de San Bernardo, nos pide informar que por oficio número 301, de 12 del presente, fue enviada al presidente de la Erogación Nacional O'Higgins, General de Brigada, Alfredo Hoyos Candina la cantidad de 470,73 escudos, producto de la colecta, que superó en 184,26 escudos, a la realizada el año anterior.

Se nos encarga agradecer a todos y cada uno de los erogantes que contribuyeron con su óbolo, como también a las instituciones, colegios, industrias, comerciantes, y particulares que en esta forma demostraron una vez más su acendrado civismo. (Rubén Albarrán B., corresponsal).

DE NORTE A SUR DEL PAIS EL 18 SE HA CELEBRADO EN GRANDE

VALLENAR.— Las festividades patrias culminaron ayer con dos actos de gran relieve y que dejarán recuerdos en la ciudad: la visita de un Batallón del Regimiento de Ingenieros Motorizado N.o 1, de guarnición en Copiapó, que efectuó una impecable Parada Militar, y la inauguración de un monumento al Padre de la Patria don Bernardo O'Higgins.

El monumento al Prócer, consistente en un busto con un hermoso pedestal, fue inaugurado en la Plaza Prat. Fue obsequiado por el Instituto O'Higginiano, a solicitud del senador Dr. Isauro Torres y de la Municipalidad de Vallenar. El pedestal, de mármol, fue obsequiado por el industrial señor Romero, y la instalación la hizo gratuitamente la empresa constructora Razmilic.

La inauguración del monumento se inició con honores a las autoridades por el Batallón del Regimiento "Atacama", procediéndose enseguida a izar el Pabellón Nacional. El Alcalde Zalaquet, por medio de una magnífica alocución patriótica, hizo después entrega del monumento a la ciudad, efectuándose la bendición por el sacerdote Padre Gustavo Cereceda. Luego, el comandante del Regimiento, Aníbal Carrasco, cortó la cinta simbólica, y el Alcalde colocó una ofrenda floral. Se puso término a este acto, al que concurrió numeroso público, con la actuación coral de los soldados, que cantaron el Himno de ese Regimiento, acompañados por su Banda instrumental.

Momentos después se efectuó en el Estadio Municipal la Parada Militar, desfilando el Batallón al mando del comandante Carrasco, jefes y oficiales, con gran marcialidad, arrancando ovaciones al público.

La presencia del Batallón pudo conseguirse gracias a gestiones del Municipio y a la gentileza del Comandante Aníbal Carrasco, del Regimiento de Ingenieros "Atacama", quien trasladó a Vallenar 172 conscriptos de la Unidad, con armamento motorizado y en vehículos de transporte. **(Erasmo Bernales, corresponsal.)**

SAN VICENTE DE TAGUA-TAGUA.— Los actos de celebración de las Fiestas Patrias continuarán hoy con la misma animación de los días anteriores, en los que se desarrolló un programa de gran atracción. Las festividades se iniciaron el 14 con un homenaje que rindió el Rotary Club a los precursores de nuestra Patria. La charla estuvo a cargo del capitán-comisario de Carabineros, Enrique Villarroel. Concurrió a este acto el Gobernador Departamental. **(Eduardo Chacón, corresponsal.)**

PAREDONES.— En este pueblo costero de la provincia de Colchagua, el fervor patriótico con que se han celebrado las festividades aniversarias de nuestra Independencia, ha sido extraordinario. Entre los números culminantes del programa han figurado el Tedéum, con asistencia de las autoridades locales, desfiles de escolares e instituciones de atletismo, y fútbol, encuentro entre Viejos Cracks; juegos populares, y un concurso de cuecas. **(González Pavez, corresponsal.)**

CONCEPCION.— En la ciudad y en todas las poblaciones se han realizado con entusiasmo los números de los programas patrios, preparados por las autoridades y las respectivas Juntas de Vecinos.

El 18, el acto culminante fue el Tedéum en la Catedral penquista, al que asistieron el Intendente, jefes militares y demás autoridades, efectuándose después un desfile de las tropas de la guarnición, frente a la Intendencia. La pasada de las Unidades militares, al mando del Comandante Hernán Espinoza Bobadilla, fue saludada con grandes aplausos por la gran concurrencia, que se congregó frente a la Plaza de Armas y calles vecinas.

Ha llamado especialmente la atención una ramada ambulante, instalada en un camión, que, bajo el patrocinio de la Municipalidad y a cargo del Conjunto Criollo del Magisterio primario, ha actuado en el centro de la ciudad y en los barrios. Esta ramada ambulante ha sido bautizada con el nombre de "La Muni". **(Morales, corresponsal.)**

VALPARAISO.— Los marineros norteamericanos que tuvieron oportunidad de estar presentes en un 18 porteño, han recorrido las fondas y ramadas con una gran curiosidad reflejada en sus caras. Les ha llamado la atención ese revuelo de pañuelos y parejas girando al eco de espuelas y guitarras y por supuesto, han debido compartir la celebración de la chilenidad empinándose sus traguitos de chicha o "colemono". EN EL GRABADO, tres rubios marinos, uno de ellos con una cámara fotográfica, tratan de entrar a una de las ramadas de Playa Ancha, abriéndose paso entre la gente.

legitimas felpas Luxo Tex en sus muebles dan belleza y calor a los ambientes

una rica gama de colores permite modernas y originales combinaciones.

Luxo Tex
SIMBOLO DE CALIDAD

DISTRIBUIDORES EXCLUSIVOS:
GRAHAM S.A.C.
GEBERT Y CIA.

EN VENTA EN LAS MEJORES CASAS DEL RAMO

INDUSTRIAS LUXO TEX S.A.C. el.

VALPARAISO

LA CUECA DEL INTENDENTE

VALPARAISO.— Al Intendente porteño le sobra chispa y por supuesto, es muy buen bailarín de cueca. Ningún 18, deja de lucirse en la interpretación de nuestro baile nacional y en el grabado, le vemos, pañuelo en mano y en impecable tenida de jaquet, bailando una animada cueca con una señorita vestida de varios colores, luego de haber revistado la Parada Militar en el Parque de Playa Ancha. En las dos oportunidades el Intendente fue aplaudido muy cariñosamente por el público.

Construcción de barcos pesqueros impulsa el astillero de Las Habas

Después de lanzar al mar el "Don Bosco", tiene dos nuevas naves en construcción.— Difieren del diseño tradicional de estos barcos, contando con mayor capacidad de bodega.— Declaraciones del Gerente del astillero, ingeniero Hernán Corssen

VALPARAISO.— Un equipo de ingenieros, constructores y técnicos navales, se encuentra impulsando, actualmente, en Valparaíso, la construcción de barcos pesqueros, que, por presentar una interesante innovación en su estructura, tienen posibilidades de lograr positivo favor en el mercado de este tipo de construcciones.

Recientemente, fue lanzado al mar el pesquero "Don Bosco", enteramente construido en Astilleros Las Habas, por este equipo de ingenieros y técnicos chilenos, que, en la actualidad, trabaja en la terminación de un segundo pesquero y en la iniciación de un tercero.

Para informarnos en mayor detalle acerca de estas construcciones, que abren una mayor posibilidad pesquera a nuestro puerto y a todo el país, LA NACION visitó, en la mañana de ayer, al Gerente General del Astillero, Hernán Corssen, destacado ingeniero, que, como es de conocimiento público, tuvo una brillante participación en el desvaramiento del vapor "Naguilán", encallado en los roquerios de la Avenida España, operación que se realizó con total éxito, hace unos meses. Se recordará que técnicos extranjeros ofrecieron realizar la prueba con un costo de mil millones de pesos; técnicos e ingenieros chilenos lograron hacerlo airosamente, y por un precio muy inferior.

El señor Corssen nos recibe en su oficina, vecina al mar, y nos expresa: "Efectivamente, nuestro Astillero ha emprendido la obra de construir pesqueros metálicos en esta zona, obra que antes ejecutábamos sólo en forma parcial. Construimos dos o tres pesqueros, algunos de casco de madera, con resultados poco favorables, debido a los frecuentes cambios de dueños en los Astilleros; no eran, por tanto, construcciones que tuvieran una justificación económica. Construimos algunos remolcadores, el "Remolcador Astilleros Las Habas" y el "Monono". Luego, nos dedicamos a finalizar los trabajos de embarcaciones que sus constructores dejaban inconclusas. Un ejemplo de esto es "El Explorador", de la Universidad Católica de este puerto. Astilleros Hunt y Hunt sólo alcanzó a realizar la obra gruesa del barco, antes de quebrar, haciéndonos cargo nosotros de la terminación de la nave. Ahora hemos emprendido la construcción íntegra de barcos, por cuenta propia, a cargo de lo cual se encuentra nuestro excelente equipo de ingenieros navales, constructores y técnicos. Una primera prueba de este esfuerzo es el pesquero "Don Bosco", barco de menor tamaño que "El Explorador", pero cuya capacidad de bodega es superior.

Todas las diversas piezas del barco fueron elaboradas en nuestros talleres, y tenemos una sección especialmente encargada de armar los barcos.

El diseño de estos barcos difiere del diseño que se realiza en el norte, ya que se ha tratado de adaptar el sistema mecánico, para obtener mejores resultados. Así, por ejemplo, el motor de la embarcación queda en la popa, evitándose el largo eje intermediario, que obligadamente llevan los barcos que tienen motor a proa. De esta forma, se ha conseguido obtener bodega de pescado totalmente despejada, sin el túnel necesario para el eje intermediario de la hélice. Estas innovaciones no han perjudicado la disposición en cubierta, dejándola con una amplia toldilla, despejada para las maniobras de pesca. Esperamos que estas innovaciones sean de grandes beneficios para el trabajo de los pesqueros, y que nuestros clientes se decidan a adquirir embarcaciones como la recién terminada y lanzada al mar."

AQUI... EL PUERTO

"EL CHANCHO CON CHALECO".— Como todos los años, la ramada instalada por la Universidad Santa María ha sido la más celebrada por el público, entre las de Playa Ancha. Con su nombre, que es ya conocido desde hace cuatro años por el público, "El Chanco con Chaleco", la ramada expende un plato muy del agrado de los asistentes, chancho envuelto en jamón. En la ramada caben con comodidad quinientas personas y se presentan conjuntos folklóricos. La ramada "La Consentida" (nombre de la cueca triunfadora en el II Festival de la Canción de Viña del Mar) también está muy animada, dirigida por Marta Carrasco y Dagoberto Cerda. Otras fondas ostentan nombres como "Los Pickles", "El Pollo con Hipo", "Los Milicos", que atiende personal del Regimiento "Maipo", "La Vaca Engripada", etc.

HORARIO ESPECIAL DE TRENES A SANTIAGO.— Para hoy regirá el siguiente horario especial de trenes a Santiago y desde la capital a nuestro puerto, según informaciones de los Ferrocarriles del Estado:

De Mapocho partirán trenes a las siguientes horas: 9.10, 11.05, 12.45, 15.10, 18. 21.10, 21.55 y 23.30 horas.

Desde la Estación Puerto a la Estación Mapocho a las siguientes horas: 7.45, 8.30, 11.45, 15.45 (tren de Llay-Llay), 14, 17.45, 18.20 y 20.30 horas. Mañana lunes, desde Santiago a Valparaíso, habrá el horario normal, y desde Valparaíso a Santiago saldrá a las 11.30 horas un tren especial, el 803.

AFLUENCIA DE VISITANTES EN VALPARAISO Y VIÑA.— Nuestras dos ciudades, Valparaíso y Viña, con motivo de estas Fiestas Patrias, han tenido una extraordinaria afluencia de visitantes. El tiempo, que se ha mostrado con un sol radiante de primavera, ha cooperado a la alegría de estas fiestas. Solamente el conocido "surzo" porteño, tal vez entusiasmado con la animación reinante, ha querido mezclarse también al movimiento provocado en diversos casos algunos desmanes. Debido a la fuerza con que sopló el día 18, se volaron algunas ramas de las fondas, y en Viña la Exposición de Niños, colocada en paneles en la Plaza Sucre, tuvo también algunos tropiezos por el viento. Un pequeño de ocho años debió correr media cuadra para dar alcance a su cartulina, en que había pintado un circo, y que el viento se llevaba con excesivo entusiasmo.

INCENDIO EN LA MADRUGADA DE AYER.— En la Avenida Pedro Montt esquina General Cruz estalló en la madrugada de ayer un violento incendio que afectó la propiedad signada con el número 2243, y también resultó afectado un departamento del segundo piso. Los bomberos desplegaron una ardua labor para sofocar el siniestro, y a consecuencias de él resultaron damnificadas siete personas. La alarma se dio a las 3.40 de la madrugada por el carabinero Edurdo Vargas, que hacía guardia junto al escenario que instaló el Municipio en el Parque Italia. Hubo cinco heridos: Clodomira Cisternas, de 18 años; Mercedes Verdejo, de 93; Juan Guerrero, voluntario de la 10a. Compañía, y los voluntarios de la 9a. Compañía, Elías Brunet y Leo Fernández. Se atribuyó el incendio a la caída de algún resto de fuego artificial, de los que fueron encendidos en el mencionado escenario.

PROGRAMA DE FIESTAS PATRIAS.— Ayer prosiguió desarrollándose con toda animación en Valparaíso y Viña el programa de Fiestas Patrias elaborado por ambas Municipalidades, el cual ha tenido la mejor aceptación del público. A la ruidosa alegría folklórica de las ramadas instaladas en Playa Ancha, Peñuelas, Laguna Verde, Placilla, 8 Norte, etc., se han agregado los espectáculos criollos, competencias deportivas, carreras a la chilena, concursos de cuecas, iluminación de plazas y paseos, empavesado de los barcos, reflectores en la noche. Este año las Fiestas Patrias en la zona han tenido un brillo superior a otros años, y la gente ha sabido responder al esfuerzo municipal, sumándose con muy buen ánimo a estos festejos.

TEATRO INFANTIL SE PRESENTO EN LA CARCEL.— Los pequeños artistas del Teatro Infantil "Valparaíso", que dirige María Teresa Baeza, visitaron en la mañana de ayer la Cárcel Pública de este puerto, para ofrecer una función a los reos del penal. En la tarde, el teatro infantil se presentó en el escenario de la Plaza O'Higgins.

COMPETENCIA DE VOLANTINES EN PEÑUELAS.— Ayer se efectuó en el Parque Nacional de Peñuelas la competencia de volantines programada para ese día, ofreciendo este torneo un espectáculo de gran belleza y colorido. La iniciativa correspondió, como se sabe, al Intendente de la Provincia, Luis Guevara, que prestó todo su entusiasmo a la organización de la competencia.

CORPORACION DE LA VIVIENDA

PROGRAMA DE PROPUESTAS PUBLICAS

SEPTIEMBRE Y OCTUBRE - NOVIEMBRE - DICIEMBRE - 1964

SEPTIEMBRE Y OCTUBRE

Localidad	Obra	Viv. o Edific.	Entrega anteceden.	Fecha hoja declarac.	Fecha Apertura Propuesta
CAUQUENES	Cauquenes	70 Viviendas 4 Locales	11. 8.64	24. 8.64	16. 9.64 16 horas
VALPARAISO	Edificio Brasil Caja Previsión Defensa Nacional	190 Deptos.	27. 7.64	17. 8.64	17. 9.64 16 horas
VALPARAISO	Playa Ancha Ampliación Caja EE. Part.	344 Viviendas	7. 8.64	24. 8.64	21. 9.64 16 horas
VICTORIA VILLARRICA	Transformación pabellones Transformación pabellones	61 Pabell. (122 Viv.) 10 Pabell. (20 Viv.)	28. 8.64	9. 9.64	22. 9.64 16 horas
TEMUCO	Millaray	1 Centro Social	14. 8.64	7. 9.64	29. 9.64 16 horas
TOME PENCO	1.er Sector 1.er Sector	22 Viviendas 42 Viviendas 4 Locales	11. 9.64	21. 9.64	5.10.64 16 horas
LEBU	Local S. S. S. Pobl. Caja EE. Part. CORVI	1 Local SSS 80 Viviendas	17. 9.64	28. 9.64	13.10.64 16 horas
LOS ANDES	J. J. Aguirre Los Andes	138 Viviendas 22 Viviendas	21. 9.64	2.10.64	14.10.64 16 horas
SANTIAGO	Terminaciones Lo Valdivieso Norte Sector 3 S. S. S.	Terminación 381 Viv. y Deptos.	28. 9.64	8.10.64	23.10.64 16 horas
CABILDO	Cabildo	16 Viviendas	1.10.64	13.10.64	26.10.64 16 horas
MELIPILLA	Melipilla	96 Viviendas 4 Locales	30. 9.64	13.10.64	26.10.64 16.30 hrs.
OVALLE	José Tomás Ovalle	512 Viviendas	28. 9.64	13.10.64	27.10.64 16 horas
PUNTA ARENAS	Fitz Roy	7 Viviendas 7 Locales	24. 9.64	9.10.64	27.10.64 16.30 hrs.
PUNTA ARENAS	Sucursal Caja EE. Particulares	1 Sucursal Caja	28. 9.64	13.10.64	28.10.64 16 horas
PAILLACO	Paillaco	24 Viviendas	2.10.64	13.10.64	28.10.64 16.30 hrs.
SANTIAGO	Eneas Gonel 2.a Etapa	424 Viviendas 5 Locales	1.10.64	14.10.64	29.10.64 16 horas

TOTAL SEPTIEMBRE Y OCTUBRE:

2.129 Viviendas
381 Viviendas - Terminaciones
24 Locales comerciales
1 Centro social
1 Local para S. S. S.
1 Sucursal para Caja EE. Part.

NOVIEMBRE

Localidad	Obra	Viv. o Edific.	Entrega anteceden.	Fecha hoja declarac.	Fecha Apertura Propuesta
LOS ANGELES	Local pago pensionados S. S. S.	1 Local S. S. S.	6.10.64	16.10.64	2.11.64 16 horas
CORONEL	Villa San Pedro 3.er Sector	500 Viviendas 12 Locales	7.10.64	20.10.64	4.11.64 16 horas
PARRAL	Local pago pensionados S. S. S.	1 Local S. S. S.	13.10.64	23.10.64	9.11.64 16 horas
TALCA	Terminaciones Teatro S. S. S.	Terminación Teatro S. S. S.	14.10.64	26.10.64	10.11.64 16 horas
PUNTA ARENAS	Ampliación Pobl. Caja EE. Part.	66 Viviendas	13.10.64	26.10.64	11.11.64 16 horas
SANTIAGO	Terminaciones J. A. Ríos 2-C	Terminación 112 Deptos	20.10.64	2.11.64	16.11.64 15.30 hrs.
LA CALERA	Las Compuertas Caja EE. Part.	133 Viviendas 5 Locales	20.10.64	30.10.64	16.11.64 16 horas
SANTIAGO	Edif. Carabineros Marchant Pereira	16 Deptos.	20.10.64	30.10.64	16.11.64 16.30 hrs.
LA CISTERNA	Toesca	206 Viviendas 4 Locales	20.10.64	2.11.64	17.11.64 16 horas
CARAHUE	Carahue	64 Viviendas 4 Locales	19.10.64	2.11.64	17.11.64 16.30 hrs.
SANTIAGO	Chacra Valparaíso Caja EE. Part.	500 Viviendas	23.10.64	4.11.64	20.11.64 16 horas
VIÑA DEL MAR	Gómez Carreño Unid. Vec. 5	872 Viviendas	2.11.64	13.11.64	26.11.64 16 horas
MELIPILLA	Pobl. Control Carabineros Local S. S. S.	14 Viviendas 1 Local S. S. S.	30.10.64	10.11.64	26.11.64 16.30 hrs.
MAIPU	Benito Rebolledo	132 Viviendas 2 Locales	2.11.64	13.11.64	27.11.64 16 horas
CHILLAN	Presidente Kennedy 2.a Etapa	158 Viviendas 4 Locales	2.11.64	16.11.64	27.11.64 16.30 hrs.
CORONEL	Villa San Pedro 4.a Etapa	500 Viviendas 13 Locales	2.11.64	16.11.64	30.11.64 16 horas
PUNTA ARENAS	Caja Previsión Marina Mercante	56 Viviendas 5 Locales	28.10.64	13.11.64	30.11.64 16.30 hrs.

TOTAL NOVIEMBRE:

3.217 Viviendas.
112 Viviendas - Terminaciones.
49 Locales Comerciales
3 Locales para el S. S. S.
1 Teatro S. S. S. - Terminaciones.

DICIEMBRE

Localidad	Obra	Viv. o Edific.	Entrega anteceden.	Fecha hoja declarac.	Fecha Apertura Propuesta
SANTIAGO	La Palma Norte Caja EE. Part.	192 Viviendas	6.11.64	16.11.64	2.12.64 16 horas
CONSTITUCION	Local S. S. S.	1 Local S. S. S.	10.11.64	20.11.64	9.12.64 16 horas
LOTA	Santa María de Guadalupe	230 Viviendas	13.11.64	26.11.64	10.12.64 16 horas
LOS LAGOS	Caja EE. Part.	30 Viviendas	16.11.64	27.11.64	14.12.64 16 horas
LINARES	Villa Presidente Ibáñez	80 Viviendas	16.11.64	30.11.64	14.12.64 16.30 hrs.
COPIAPO	Población Ferroviarios	52 Viviendas	23.11.64	4.12.64	21.12.64 16 horas
PEUMO	Caja EE. Particulares	30 Viviendas	23.11.64	4.12.64	22.12.64 16 horas
CONCEPCION	Remodelación	242 Viviendas	30.11.64	11.12.64	23.12.64 16 horas
SANTIAGO	5 de Abril	1.000 Viviendas	30.11.64	9.12.64	23.12.64 16.30 hrs.
ILLAPEL	Caja EE. Particulares	40 Viviendas	30.11.64	11.12.64	28.12.64 16.30 hrs.
CALAMA	Calama	50 Viviendas	4.12.64	14.12.64	29.12.64 16 horas
TALCA	Carlos Spano Ampliación 1.a Etapa	376 Viviendas	1.12.64	11.12.64	29.12.64 16.30 hrs.
SANTIAGO	Exequiel González Cortés 4.o Sector S. S. S.	288 Deptos.	30.11.64	11.12.64	30.12.64 15.30 hrs.
QUINTERO	Empresa Nacional de Minería	46 Viviendas	2.12.64	14.12.64	30.12.64 16 horas
RIO BLANCO	Población Escuela Alta Montaña Ejército de Chile	26 Viviendas	3.12.64	15.12.64	30.12.64 16.30 hrs.

TOTAL DICIEMBRE:

2.682 Viviendas.
1 Local para el S. S. S.

RESUMEN TOTAL:

8.028 Viviendas.
493 Viviendas (Terminaciones).
73 Locales Comerciales.
5 Locales para el S. S. S.
1 Sucursal Caja EE. Particulares.
1 Centro Social
1 Teatro S. S. S. - Terminaciones.

EL VICEPRESIDENTE EJECUTIVO

VIDA SOCIAL

MATRIMONIO PEDDAR BLAIR-VARELA GOÑI.—

Hoy, a las 19 horas, será bendecido por el Reverendo Padre Edmundo Stockings, SS. CC., el matrimonio de la señorita Diane Peddar Blair con el señor Rodrigo Varela Goñi, en la Iglesia de la Inmaculada Concepción, de Vitacura.

Serán padrinos, por parte de la novia, el señor Thomas W. Peddar y la señora Georgie Blair de Peddar; y por parte del novio, el señor Santiago Gordon Lewis y la señora María Eugenia Goñi de Gordon.

Serán testigos de la novia, en el matrimonio religioso, Bessie Blair de Holger, Lucy Blair K., James D. Blair, Pedro Poklepovic N., Robert A. Stevenson, Amelia Montt de Muñoz, María Fuenzalida de García, Agnes Faille, Agustín Fontaine Gómez, Jean Jeffery de Letelier, Vivienne Blair de Battershill, Brenda Fones Mosquera, Luisa Gárate Díaz, Paulina Figueroa de Larraín, María Lo Conte y Patricio Villa Hernández.

En la ceremonia civil fueron testigos, por parte de la novia: Rudy Blum Hochschild, Jocelyn Peddar Blair, Amy Blair K., John Blair K., Ba Herival, Revel Dick, Dennis Peddar, Teresa Ebell Martínez, Valerie Blair de Sargent, Luz María Cornejo de Covacevich, Mónica Gómez-Lobo de Cuevas, Ann Nicol Fell, Joseph A. Reinstatler, Maureen Blair Foulkes y Oscar Cornejo Fuller.

Serán testigos del novio, en el matrimonio religioso, Sara Swiderski de Goñi, Sara Goñi de Fantini, María Eugenia Varela Goñi, Juan José Gordon Estévez, Anita Gordon Goñi, Santiago Gordon Goñi, Héctor Labbé Correa, Homero Varela Marcoleta, Elsa Goñi de Bravo, Juan Eduardo Sánchez Errázuriz, Juan Goñi Swiderski, Luis Swiderski Coll, Ricardo de Ferrari García Huidobro, Alfredo Labbé León y Carlos Miquel Caballero.

En la ceremonia civil fueron testigos, por parte del novio: Max Correa Lecaros, Gonzalo Varela Goñi, Pablo Rodríguez Grez, Eduardo Vial Gebauer, Luis Ruiz-Tagle Yrarrázaval, Francisco Gana Correa, Julio Mendieta Soux, Luis Ruiz-Tagle Vicuña, Samuel Sánchez Vial, Patricio Morandé Larraín, Eugenio Varela Rioja, José Ramón Valverde, Pablo Fantini Goñi y Roberto Gordon Armas.

EN ALGARROBO.—

En Algarrobo, el señor Miguel Rojas Undurraga y señora María Teresa Infante de Rojas.

—En el mismo punto, la familia Lira Pinto.

NACIMIENTO.—

Ha nacido un hijo del señor Eugenio Molina Morel y de la señora Mónica Villaseca de Molina.

ALMUERZO.—

Don Raúl Goycoolea de la Cerda y señora Lucía Moreno de Goycoolea ofrecieron un almuerzo a un grupo íntimo de sus amistades, en su residencia de Avenida Bustamante.

EN LOS PASEOS DE VIÑA DEL MAR.—

Muy concurridos han estado estos días el Chez Gerald, la Quinta Vergara, la Boite del Casino y otros paseos de Viña del Mar. Ultimamente, hemos visto, entre otras, a las siguientes señoritas: Patricia Caballero Gubbins, Irene Larraín Herrera, Carolina Ibáñez Larraín, Patricia Bauer Jouanne, María Luisa Larraín Larraín, Sylvia Novoa Vásquez, Guadalupe Piñera Echeñique, Sara Almarza Costa, María Teresa Santa María Cruchaga, Gabriela Dumay Caballero y otras.

CURSO MILITAR DE 1935.—

El próximo sábado se efectuará una reunión de camaradería del Curso Militar de 1935, que se iniciará con una romería al Cementerio General, a las 11 horas.

Los integrantes que aún no se han adherido, pueden hacerlo en Avenida Bulnes 120, departamento N.o 79, y las consultas hacerlas al señor Raúl Poblete Vergara, teléfono 83502.

EN REÑACA.—

Se encuentran en Reñaca la señora María Teresa Barros de García Huidobro e hijas.

EN MENDOZA.—

Se encuentran pasando unos días en Mendoza, el señor José Luis Vergara Valdés y señora Matilde Salas de Vergara.

BAUTIZOS.—

Ha sido bautizado en la Clínica Santa María, Ricardo, hijo del señor Ricardo Ovalle Carrasco y de la señora Paz Rivera de Ovalle. Fueron sus padrinos el señor Luis Rivera Carrasco y la señora Virginia del Pedregal de Ovalle.

—Ha sido bautizado Alejandro Domingo, hijo del señor Eugenio Varas Guzmán y de la señora Elena Valdés de Varas. Fueron sus padrinos el señor Luis Domingo Valdés Cells y la señora Amelia Allende de Valdés.

ENFERMOS.—

Delicado de salud se encuentra el señor Raúl Aldunate Cádiz.

—Mejor, la señorita María Isabel Langevín Urrutia.

MISA.—

Hoy, a las 9.30 horas, se oficiará una misa por el eterno descanso del alma de la señorita Sofía Román Schirnner, en la Iglesia de San Francisco.

Señorita Inés Miranda Reyes, cuyo matrimonio con el señor Enzo Micó Mónaco ha quedado concertado. Bendijo las argollas el Reverendo Padre Angel Araya.

CASA UTIL
Siempre única y preferida por todos para arrendar CHAQUETS, SMOKINGS y FRACS y trajes negros para lutos y ceremonias. Visítenos. La mejor atención en
San Isidro 618
Teléfono 36953
(También Sección para Damas)

POUFS
De cuero y nonatos. Todos los colores.
Modelos orientales
Carteras para regalos
Modelos italianos y franceses de gran moda actualmente en Europa.
De cuero y nonatos
Fábrica: MAULE 627
Atención inclusive Sábados y festivos. (Casa particular)

Avalada por el uso de muchas generaciones, el producto más indicado para suprimir pecas y demás imperfecciones del cutis es la . . .
Crema harem

Naturismo FUENTE DE ETERNA JUVENTUD
JUGOS concentrados de frutas naturales con todos sus elementos vitamínicos, en plena temporada de Primavera:
"NATURISTA"
AHUMADA Nº 149
JUGO DE NARANJAS
CHIRIMOYAS NATURALES
Unico negocio en Santiago que mantiene en forma permanente dichos jugos.
Además:
Crema de Castaña
Crema de Lúcumas
Champignones, y los famosos picarones, típicos del "NATURISTA".
AIRE ACONDICIONADO EN TODAS SUS SECCIONES

SIN REAJUSTES
Eº 40 MENSUALES
SU SITIO O LA EDIFICACION DE SU CASA EN CUALQUIER PARTE.
CON ESCRITURA ANTE NOTARIO, RESPALDADO POR UN BIEN RAIZ. PLANES ESPECIALES A CORTO PLAZO.
VIMACO
NUEVA YORK 52 OFICINA 1007

WEXFORD COLLEGE
BACHILLERATO
El 1.o de octubre se inician los CURSOS DE BACHILLERATO en todas las menciones, COLECTIVOS E INDIVIDUALES.
CURSOS DE RECUPERACION
BILBAO 502 — TELEFONO 40151

"LENVIT"
EL UNICO CALZADO
EL UNICO CALZADO FINO PARA DAMAS
En plantilla, armados y cosidos a mano. Precio fábrica, Eº 28 par.
Estilo italiano, armados a mano
Precio fábrica, Eº 25 par.
Compre un calzado fino, suave y durable. Ahorre Eº 10 por par.
DIRECTAMENTE EN LA FABRICA
"LENVIT"
SANTA ROSA Nº 656
FONO 391339

CRUCERO A LA ISLA JUAN FERNANDEZ
18-24 de Octubre, 1964
M. N. "OSORNO"
Seis días de descanso, diversiones y maravilloso panorama a bordo del buque de pasajeros más lujoso de Chile.
Durante la travesía la M. N. "Osorno" se encontrará con el Buque-Escuela "Esmeralda" que participa en un crucero de Instrucción a la Isla Juan Fernández donde tendrá lugar en estos mismos días el 1.er Campeonato Panamericano de Caza Submarina.
Buena Comida, servicio de Bar de lujo, estupenda piscina a bordo, excelente Orquesta y los espléndidos salones del "Osorno" abiertos a una semana cuidadosamente programada con distintas fiestas, juegos, bailes de gala y excursiones por la Isla.
Reserve sus acomodaciones inmediatamente
LATOUR
HOTEL CARRERA - SANTIAGO
Amunátegui 72, Of. 61 - fono: 87854
Cables LATOUR

Radios de automóvil
Para todos los coches.
"AUTRONIC".
Alameda 238

Sastrería JUAN JOSE JARA
HECHURAS FINAS
Eº 70.—
Especialidad en cuerpos difíciles. Transformaciones de ternos.
21 DE MAYO 617 - ENTREPISO LOCAL 7 - FONO 398381.

FABRICA DE CALZADO
Vende directamente al público Calzado para Caballeros y Niños. Tipo GOOD YEAR. EMPLANTILLADO. HECHO A MANO.
Números:
27 al 30 . . . . $ 12.500
31 al 34 . . . . 13.500
35 al 37 . . . . 15.500
38 . . . . 16.500
39 al 44 . . . . 19.500
Tipo Enchinchado:
39 al 44 . . . . $ 14.500
FABRICA:
General Gana N.o 922
(entre A. Prat y Chiloé)
Sábado abierto todo el día.

Lavadoras automáticas
CENTRIFUGAS
En 24 horas, reparaciones y repuestos de lavadoras, de 1 a 3 kilos.
Infórmese sobre 2 CUOTAS en recambio de motor y otros.
—Thor —Maaemsa
—Hoover —Bendix
—G. Electric —Ritem
—B. T. H. —Universal
Enceradoras, batidoras, jugueras.
Vamos a domicilio.
ELECTRO - REPARACIONES
MONJITAS N.o 579
FONO 392283

HOY DIA DOMINGO DIA DE USAR DOLLY PEN

Farmacia Huérfanos
Huérfanos 806 esq. San Antonio
La Farmacia que vende mas Barato en Chile
ALGUNOS PRECIOS
CAFIASPIRINA BAYER, caja con 600 tabletas, precio $ 12.000, con 20% descuento $ 9.600
CAFIASPIRINA BAYER en tubo, precio $ 400, con 20% desc. 320
DOMINAL, caja 500 tabletas, precio $ 10.000 con 20% desc. 8.000
DOMINAL, tubo 20 tabletas, precio $ 400, con 20% desc. .. 320
MEJORAL, para niños, tubo, precio $ 400, con 20% desc. 320
SALOFENO BAYER, tubo, precio $ 900, con 20% desc. .. 720
LECHE MAGNESIA PHILLIPS grande, $ 1.050, con 20% desc. 840
AGAROL, emulsión, frasco grande, $ 2.600, con 20% descuento .. 2.080
CUATROMIN, Vitaminas A, D, B, C, $ 2.800, con 20% descuento 2.240
PECTORAL DE COCILLANA, frasco, $ 1.670, con 20% desc. 1.340
TONICO BAYER, frasco $ 1.400, con 20% descuento 1.120
JECORINA, emulsión, frasco grande, $ 4.360, con 20% desc. .. 3.710
JECORINA, emulsión, frasco chico, $ 2.930, con 20% desc. .. 2.490
BREACOL, jarabe para la tos, frasco $ 1.320, con 20% desc. 1.060
HALIVER MALT, jarabe malta, frasco, $ 2.020, con 20% desc. 1.620
PANTIBAN BETA, frasco $ 4.000 con 20% descuento 3.200
DAYAMINERAL, jarabe, frasco $ 1.860, con 20% descuento 1.490
CODELASA, sedante para la tos, frasco $ 1.460, con 20% desc. 1.170
POLYTERRA, vitaminas minerales, 100 saboretas, $ 9.060, con 15% descuento 7.700
TONAVITAL, jarabe, frasco, $ 3.600, con 20% descuento 2.880
ALGODON AMERICANO 1ª CLASE:
Un kilo, $ 8.470, con 20% desc. $ 6.790
Medio kilo, $ 3.980, con 20% desc. 3.200
Un 1|4 kilo, $ 2.000, con 20% desc. 1.600
100 gramos, $ 820, con 20% desc. 660
50 gramos, $ 440, con 20% desc. 360
ALGODON BETA, 1ª CLASE:
Un kilo, $ 8.470, con 20% desc. $ 6.790
Medio kilo, $ 3.980, con 20% desc. 3.200
Un cuarto kilo, $ 2.000, con 20% descuento 1.600
100 gramos, $ 820, con 20% desc. 660
50 gramos, $ 440, con 20% desc. 360
Litro alcohol 95 grados, purísimo, $ 2.000, rebajado a .. .. .. $ 1.800
Bicarbonato importado, 1|4 kilo en 900
DEPARTAMENTO PERFUMERIA
LOS PRECIOS MAS BAJOS DE CHILE
PASTA DENTIFRICA FORHAN'S, gigante, $ 1.120, con 20% descuento 880
PASTA ODONTINE, gigante, $ 1.120, con 20% descuento.. 880
CREMA DEL HAREM, $ 1.700, con 20% descuento 1.360
LECHE HINDS blanca, 400 gramos, $ 4.800, con 20% desc. ., $ 3.840
LECHE HINDS blanca, 250 gramos, $ 3.400, con 20% desc. 2.720
LECHE HINDS rosada, 400 gramos, $ 6.300, con 20% desc. 5.040
LECHE HINDS rosada, 250 gramos, $ 4.600, con 20% desc. 3.680
LECHE HINDS celeste, 400 gramos, $ 6.300, con 20% desc. 5.040
LECHE HINDS celeste, 250 gramos, $ 4.600, con 20% desc. 3.680
ETIQUET, desodorante, $ 1.500, 20% descuento 1.200
JABON RITZ, tamaño mediano, 20% descuento 520
PASTA DENTIFRICA NODOLEX gigante, $ 1.150, con 20% desc. 850
PASTA DENTIFRICA NODOLEX mediana, $ 820, con 20% desc. 660
BOLSAS IMPLATEX, agua caliente, $ 3.900, con 20% descuento 3.120
BOLSAS RECORD, para agua caliente, $ 5.400, con 20% desc. 4.320
BOLSAS DOUGLAS, agua caliente $ 4.000, con 20% descuento.. 3.200
TALCO nacional, puro, kilo en .. 480
TALCO nac. perfumado, kilo en 780
CREMA NIVEA, tamaño grande, precio $ 2.150, con 20% desc. 1.780
CREMA NIVEA, tamaño gigante, precio $ 4.450, con 20% desc. 3.570
FARMACIA HUERFANOS
HUERFANOS ESQ. SAN ANTONIO

3) Aves, animales y pájaros

VENDO CACHORRO POODLE, MIniatura, calle La Gloria, casa 11, Apoquindo, altura 5090.

4) Automóviles, garajes y vehículos.

SIMCA, STATION WAGON 1962, perfecto estado. Verla viernes, sábado y domingo en Vergara 113, sólo contado.
A. 20|9

8) Arriendos Ofrecidos

HOTEL "ALBION" AHUMADA esquina Moneda, lindas piezas, agua caliente y fría Sin pensión. E° 3. Con pensión. E° 6. Grandes rebajas para familias.
O. 31'5

A CABALLERO SOLVENTE, UNIco pensionista arriendo pieza. Manuel Prieto 0153, piso 3.o, mañanas.
A 19|8

9) Compraventas varias.

SOQUETES STRECH. LINDOS COlores. Una docena, $ 10.800. García Reyes 428.
A. 5|9

14) Estatutos y legales.

HABIENDOSE EXTRAVIADO CHEque 7018988 Serie AZ-1, del Banco Nacional del Trabajo, queda nulo por aviso correspondiente.
A 20|14

15) Fábricas diversas.

NOVIOS, COMPREN SUS ARGOllas en la fábrica más antigua de Chile, Casa Sostin. Nueva York 66.
C Indef.|15

18) Instrucción y educación.

ESCUELA POLITECNICA PROFEsional "Díaz-Gascogne". Matrícula abierta. Modas e infantil (corte-confección), peluquería completa señora, caballeros, niños, pedicuro, cortador sastre, tejidos, enseñanza rápida. Práctica individual. Diplomas profesionales. Establecimiento reconocido Supremo Gobierno. Fundado 1914. Internado femenino alumnas provincias. Unica dirección Eulogia Sánchez 064 (por Vicuña Mackenna, frente Marcoleta).
O. 26|18

INICIAMOS CURSOS INTENSIVOS de Dactilografía, Taquigrafía, Contabilidad. Aproveche segundo semestre del año Instituto "Alonso Figueroa", Catedral 1257.
(A. 27|18.

INICIANSE CURSOS PELUQUEría para señoras, caballeros. Solicite informes, Catedral 1257.
(A. 27|18.

ALTA COSTURA, MODAS, SAStrería, camisería, sistema fácil y práctico. Catedral 1257.
(A. 27|18.

24) Máquinas de escribir.

VENDO MAQUINA SUMADORA casi nueva, calle Rodó 1912, teléfono 497288
A. 17|24.

120 MAQUINA ESCRIBIR "ADLER" antigua vendo. Chacabuco 650.
A 22|24

VENDO MAQUINA ESCRIBIR PORtátil. Rodó 1912. Teléfono 497288.
A 17|24

COMPRO MAQUINAS ESCRIBIR portátiles y grandes, sumadoras, calculadoras. Llamar teléfono 497288.
A 17|24

33) Negocios venden

VENDO FABRICA DE CAJAS DE Cartón. Fonos 465220, 398043.
Z 20|33

E° 12.000 AL CONTADO, E° 6.000 facilidades, vendo casa con local, incluye depósito licores, toda existencia. Ricardo Cumming 1299.
A. 18|33.

36) Ocupaciones buscan.

JOVEN DE 16 AÑOS SE OFRECE como ayudante de cocina, copero o hacer aseo en oficinas, recién llegado de Valdivia. Tratar, Pérez Cotapos 1699.
Z. 20|36.

SE OFRECE JEFE DE OBRA PAra construcciones en Santiago, o fuera de la ciudad. Amplios conocimientos en todo tipo de construcción y administración. Buenas recomendaciones. Castro 43, 5.1 piso, interior. A. E. C. U.
Z-30|36

AYUDANTE MUY ADELANTADO se ofrece, para jefe de hilandería peinada. J. C. T. (Nueve de Abril 085, Población San Rafael, Conchalí.)
Z. 21|36

37) Ocupaciones ofrecen

NECESITO EMPLEADA (PUERTAS adentro), para ayudar en quehaceres de casa. Tratar, calle Fernando Rioja 280 (paradero 19 1|2, Gran Avda.).
Z. 30|36.

42) Prendas de vestir.

BARATISIMOS VESTIDOS, BLUsas faldas, chaquetones, abrigos, ternos poco uso. Portal Fernández Concha 960. Dpto. 230.
A. 20|42.

48) Remates y citaciones

AVISO DE REMATE.— POR REsolución de fecha 8 de septiembre de 1964 del Juzgado de Letras de Angol, recaída en la Causa N.o 22.931 "Banco del Estado de Chile con Armando Rosselot M", se ha fijado el día 7 de octubre de 1964, a las once horas, para la subasta de la propiedad embargada ubicada en calle Mariategui N.o 2.441 ex Lima, comuna de Providencia, del Departamento de Santiago, y que tiene los siguientes deslindes: al norte, en 15,60 metros con calle ex Lima, hoy Mariategui; al sur, en 16,10 metros con lote N.o 23; al oriente, en 57,50 metros, con lote número 9; al poniente, en 57,50 con lote N.o 7 y lote N.o 3. Esta propiedad se halla inscrita a fojas 7.100 N.o 13.083, del Registro de Propiedades de 1951, del Conservador de Bienes Raíces de Santiago. Las bases de la subasta son: 1.o) La propiedad se rematará ad corpus, en el estado en que se encuentre a la fecha de la subasta, con todos sus usos, costumbres, derechos y servidumbres, lo edificado, plantado y sembrado. 2.o) El mínimo para empezar las posturas serán los dos tercios de la tasación aprobada, o sea, la suma de E° 6.511. 3.o) Para tomar parte en el remate todo interesado deberá acompañar boleta a la orden del Tribunal por la cantidad de E° 976, que es el 10 del avalúo de la propiedad embargada. El ejecutante podrá comparecer con la sola garantía de su crédito. 4.o) El precio en que resulte subastada la propiedad será pagado al contado, en el plazo legal que hay para otorgar la escritura definitiva de compraventa. 5.o) Los gastos de transferencia y demás impuestos, escrituras y todos los necesarios para entrar en posesión legal del inmueble que se remata serán de cargo exclusivo del subastador quien, dentro de tercero día deberá señalar domicilio urbano en la ciudad de Angol, bajo apercibimiento de derecho. Demás antecedentes, en la Oficina a mi cargo. Se avisa para los fines legales.— Angol, 8 de septiembre de 1964.— Secretario.
A. 20|48

51) Servicio para el hogar.

VENDO SECADORA INGLESA nueva, 5 a 6 kilos ropa, especial departamentos. Rodó N.o 2003 Bilbao altura 2000.
S. 18|51.

REPARACIONES DE MUEBLES, barniz, tapicería, ejecutamos. Llamar fonos 34006 y 391654. Precios módicos.
Z. 53|13

53) Varios no clasificados

FABRICA DE CATRES Y COLchones "La Familia". El establecimiento tradicional de la capital, ofrece para presente temporada escolar el más completo

PAVOS DEL SUR. VENTAS SOLO al detalle. Precios de comerciantes. Dominica 381, casa 10. Fono 371159.
Z 6.

PANTALLAS MODERNAS ONIX Alabastro, Avenida Matta 203, esquina San Camilo.

EDUARDO SABA. SABA ES LA reina de las camisas, Matucana 39.

FARMACIA KLEIN, DE GEROLD Klein y Cía., de Huérfanos esquina de Bandera, la farmacia tradicional de los santiaguinos, dispone del más completo recetario médico para el despacho de recetas. Atención esmerada a precios razonables.

TARROS LAVANDEROS Y BASUreros varias medidas. Precios especiales a comerciantes, J. J. Pérez 4809.
Z. 10

TELEVISORES GELOSO. GRAN pantalla rectangular de 23. Visión Total. Bonacic y Caro Ltda., M. Auxiliadora 937. Paradero 6 1|2, Gran Avenida. Facilidades desde E° 140 mensual.
Z. 47

REFRIGERADORES, RADIOS, TOcadiscos. Facilidades. ORDINA, Alameda 2981.
Z. 47

ROBERTO NAZAR Y CIA. LTDA. Ahora en su nuevo local de Puente 565. Ofrece con motivo de la reciente apertura de su Gran Depósito de Plásticos Implatex, Cueros Soportados, Hules, Manteles, Pergamoides, etc., con grandes descuentos.

CADA OFERTA UNA OPORTUnidad. Artículos de primera calidad a precios más convenientes. Casa García. Además, puede ganar varios millones en el Pozo de la Suerte.
Z. 53

REPARACIONES GENERALES TEchumbres, canales, colocaciones de estanques de pizarreños, de 100 a 500 litros; pinturas, estucos de fachadas. Presupuestos sin compromiso.
Z. 21|10.

¡FIJESE EN ESTA OPORTUNIdad! Traje casimir peinado, a E° 59,50, es única. Regio pantalón de casimir a E° 16.80. Visite "Las Ovejitas Negras". Bandera 637.
Z 26|53

TRACTORES GRAVELY CONSULte un crédito directo en José Victorino Lastarria 105, Santiago.
Z. 4

INDUSTRIA NACIONAL DE NEUMATICOS S. A. "INSA"

CIERRE DEL REGISTRO DE ACCIONISTAS PARA LOS EFECTOS DE LA JUNTA ORDINARIA Y PAGO DEL DIVIDENDO PROVISORIO NUMERO 40

Se cita a Junta General Ordinaria de accionistas que se verificará el jueves 8 de octubre, a las 11 A. M., en el local de la Fábrica de Maipú, Km. 16, del Camino a Melipilla, a fin de que se pronuncien sobre la Memoria y el Balance, de acuerdo con lo establecido en los artículos 22 (N.os 7, 8 y 9), y 25 de los Estatutos Sociales, y que designen a los Inspectores de Cuenta que corresponde elegir (Art. 34).

Se pagará, asimismo, a partir del viernes 2 de octubre, el Dividendo Provisorio N.o 40, de E° 0,04 por acción, en las oficinas de calle Paraguay N.o 8, segundo piso, oficina 21. Para los efectos de la Junta General y del pago de este Dividendo, el Registro de Accionistas permanecerá cerrado desde el 25 del presente mes de septiembre hasta el 8 de octubre próximo, ambas fechas inclusive.

EL DIRECTORIO

GANE MAS! $ $

Hoy triunfan los que saben. La mujer y el hombre especializados en una profesión alcanzan altos puestos y GANAN MAS porque SABEN MAS. Enseñamos 55 cursos COMERCIALES, TECNICOS, MECANICA, ELECTRICIDAD, RADIO Y T.V, DIBUJO, CORTE Y CONFECCION, etc.

GRATIS PIDA ESTE LIBRO

GUIA DE ENSEÑANZA
ESCUELAS LATINO AMERICANAS

OBSEQUIOS
1-INSIGNIA
2- BANDERIN
3-CARNET DE ESTUDIANTE

ESCUELAS LATINO AMERICANAS
ESTADO 337 - 5 PISO - OF. 519 - CLASIFICADOR 862 - SANTIAGO.

Mándenos su nombre y dirección y recibirá GRATIS Y SIN COMPROMISO el libro GUIA DE ENSEÑANZA de 68 páginas con los programas de los cursos que enseñamos por correo.

Escuelas Latino Americanas
(ENSEÑANZA POR CORREO)
Estado 337, 5° Piso. Of. 519. Clasificador 862 - Stgo.
Sírvase enviarme GRATIS el libro "GUIA DE ENSEÑANZA"
NOMBRE....................
DOMICILIO....................
CIUDAD....................
CURSO QUE ME INTERESA....................

LLENE Y ENVIE ESTE CUPON

GUIA PROFESIONAL

MEDICOS

DR. ABRAHAM WAISSBLUTH
Especialidades Corazón, Pulmón, Estómago, Hígado, Rayos X. Consulta: República 68, Santiago. Teléfonos 94092-465451. Atencion de 16 a 19 horas.
GP. 3|12

DR. ZOLTAN BERNATH
Alergia, Asma.
Pedro León Ugalde 96.
Teléfono 86369.
Atención desde las 16 horas.
PG. 28|2

DR. GASTON RAMIREZ
Piel. Manuel Rodríguez 58.
Fono 68828.
H|O C. GP.

DOCTORA NAVARRETE
Señoras: Obstetricia, Ginecología. Vicuña Mackenna 923. Teléfono 35912. Consultas de 16 a 19 horas.
GP. C. H|O.

DR. HERNAN DEL PINO
Enfermedades de Niños.
Rayos X
Consulta de 14 a 16 horas. Mac-Iver 142, 2.o piso, Oficina 204. Fono 393601. Martes, jueves y sábado.
Domicilio: Fono 496745.
Pedir hora.

DR. JOSE FROIMOVICH
Medicina, geriátrica, vejez, Avenida Bulnes 377, Departamento 605. Fono 67176.
GP. 30|6

PEDICURO

AVILES
Pedicuro, practicante. Catedral 1147, oficina 15, 9-21 horas. Fono 65842. Domicilios.

TRADUCTORES

BURLEIGH
Traducciones corrientes y técnicas. Inglés, francés-castellano. Castellano, francés-inglés. Teléfono 495332.
GP. 30 Sep.

OPTICA

LENTES DE CONTACTO BAJO prescripción médica. Optica Andrés Hammersley, Bandera 183 (subterráneo). Fono 88243.
C. GP. 5-1-65

PRACTICANTES

LUIS ALDUNATE
Practicante

Inyecciones, Curaciones, Atención domiciliaria. Edificio Waldorf, Ahumada 131, Oficina 916, Fono 60828.

MATRONAS

SEÑORA PHERINY
Lord Cochrane 114.
H|O C. GP.

ABOGADOS

RAQUEL KOGAN B.
Abogado
Toda clase asuntos Compañía 1048, 9.o piso, departamento "A". Fono 84844. Horas: 18 a 20.

EUGENIO PUGA
Abogado, asuntos criminales y tránsito.
Morandé 322, oficina 820.
Teléfono 61070.
GP. 7|31

ELIAS NEGHME RODRIGUEZ
Juicios civiles y comerciales. Ahumada 131, Oficina 318.
Teléfono 88387
PG. 5|

SANCHEZ DEL POZO
Especialmente asuntos matrimoniales, posesiones efectivas, particiones, alimentos, rectificaciones nombres. Cobranza, cheques. Moneda N.o 1137. Oficina 78. Teléfono 80813.
H|O C. GP.

PSICOLOGOS

JUANA ANGUITA G.
Niños-adolescentes
Problemas de rendimiento y conducta. Orientación profesional. Exámenes de inteligencia y personalidad. Mosqueto 456, departamento 3. Pedir hora. Fono 35499.
A 7|IX GP.

DENTISTAS

DR. DE LA CARRERA
D. D. S. Pennsylvania.
CIRUJANO-DENTISTA
Niños, Rayos X, Prótesis. Jornada única: 9 a 17 horas. Huérfanos (Teatro Central).

DRA. JUANA ARANDA M.
Cirujano-Dentista.
Prótesis inmediata. Reparaciones, puentes, obturaciones y cirugía. Martes y jueves, de 10 a 12 horas. Lunes a viernes, de 16 a 20 horas. Hernando de Magallanes N.o 966, esquina de Avda. Colón.
GP. 31|12

DENTISTA RODRIGUEZ
Extracciones, prótesis inmediatas, coronas, fundas. Rapidez. Compañía 1068, Oficina 1103. Fono 85702.
GP. 31|8

Prótesis dentales. Reparaciones inmediatas.

CLINICA DENTAL CENTRAL
Fono 85702, edificio Teatro Plaza. Compañía 1068, Oficina N.o 1103.
GP. 31|8

Prótesis dentales, soldaduras, reparaciones inmediatas.

CLINICA DENTAL EDWARDS
Pasaje Agustín Edwards 29, entrepiso 111. Entrada por Ahumada 312, Fono 67578.
GP. 31|8

La información que Ud. necesita

ITINERARIO TRENES

A VALPARAISO:

Automotor-Salón: Sale de Mapocho, a las 15.30 horas, los sábados, excepto festivos.

Automotor-Salón: Sale de Mapocho, a las 19 horas, los días de trabajo, excepto sábados.

Automotor-Salón: Sale de Mapocho, a las 21.55 horas, los domingos y festivos.

Expresos: Salen de Mapocho diariamente, a las 7.45, 11.45, 17.45 y 20 horas.

Ordinarios: Salen de Mapocho diariamente, a las 8.30 y 14.10 horas.

AL NORTE:

Automotor a La Serena: Sale de Calera diariamente, a las 22.30 horas.

Expreso a Chañaral: Sale de Calera los jueves y domingos, a las 10 horas.

Directo a Iquique: Sale de Calera los domingos, a las 10.30 horas.

Ordinario a Iquique: Sale de Calera los jueves, a las 10.30 horas.

Ordinario a Toco: Sale de Calera los martes, a las 10.30 horas.

Mixto a La Serena: Sale de Calera los lunes, miércoles y viernes, a las 23 horas.

AL SUR:

"Flecha del Sur" a Puerto Montt: Sale de Alameda los jueves y domingos, a las 7 horas.

Expreso a Linares: Sale de Mapocho diariamente, a las 7.40 horas.

Ordinario a San Rosendo: Sale de Alameda diariamente, a las 8 horas; combinación a Talcahuano y Temuco.

Ordinario a Pichilemu: Sale de Almeda diariamente, a las 8.30 horas.

Expreso a Concepción: Sale de Alameda los lunes, miércoles y viernes, a las 10 horas; combinación a Temuco.

Expreso a Talca: Sale de Mapocho diariamente, a las 13.45 horas.

Ordinario a Talca: Sale de Alameda diariamente, a las 14.15 horas.

Ordinario a Curicó: Sale de Alameda diariamente, a las 16.30 hosas.

Expreso a Talca: Sale de Mapocho diariamente, a las 19.30 horas.

"Flecha Nocturno" a Puerto Montt: Sale de Alameda los martes y viernes, a las 20.15 horas.

Expreso a Valdivia: Sale de Alameda diariamente, a las 21 horas; combinación hasta Puerto Montt.

"El Nocturno" a Concepción: Sale de Alameda diamente, a las 22 horas; combinación hasta Osorno.

SERVICIOS URGENCIA

ASISTENCIA PUBLICA

POSTA CENTRAL, San Francisco 75 882244 y 45000

POSTA N.o 2, Maule-Chiloé.

POSTA N.o 3, Compañía esquina Chacabuco 91011

LA CISTERNA, Esperanza 0187, La Cisterna 146

ASISTENCIA PUBLICA, ÑUÑOA, Irarrázaval - Villaseca 43360

DE PROVIDENCIA, Avenida Salvador 864.

VACUNATORIO INTERNACIONAL, Monjitas 665 (anexo 278). .897571

INVESTIGACIONES

Servicio de Investigaciones, General Mackenna-Teatinos	82211
Radiopatrullas Carabineros	62261

DENUNCIAS DEL PUBLICO

El público debe denunciar todos los abusos de especulación, con artículos de primera necesidad o de uso o consumo habitual al Comité de Defensa del Consumidor, teléfono número 393789.

DENUNCIAS DE ENFERMEDADES INFECCIOSAS.— Hospital Barros Luco, Gran Avenida 3204, teléfono 59045. Denuncias de alimentos sospechosos: Independencia 2, primer pabellón, tercer piso, teléfono 374303. Vacunatorio de Emergencia: Monjitas N.o 665, departamento 11 de 8.30 a 12.30 y de 14.30 a 18.30 horas; sábados, de 9 a 12 horas Cruz Roja de las Mujeres de Chile Independencia N.o 399 policlínica para curaciones de cirugía menor, inyecciones, luz ultravioleta, lunes y sábados, de 11.30 a 12.30 horas, y viernes, de 17 a 19 horas radiografía del tórax, sábado, de 12 a 13 horas.

SANTORAL

HOY: Eustaquio.
MAÑANA: Mateo.

BOMBEROS

Santiago	61171
Cisterna	591122
Maipú	571212
Ñuñoa	40052
Quinta Normal	90114
San Miguel	53020

ITINERARIO AVIONES

LINEA AEREA NACIONAL INTERNACIONALES DOMINGO

SALIDAS:

9.50 horas: Vuelo 151, DC-6B, con destino a Buenos Aires y Montevideo.

LLEGADAS:

9.05 horas: Vuelo 151, DC-6B, procedente de Miami, Panamá y Lima.

19.50 horas: Vuelo 106, DC-6B, procedente de Montevideo y Buenos Aires.

NACIONALES

SALIDAS:

10.00 horas: Vuelo 80, Jet Caravelle, con destino a P. Montt y Punta Arenas.

LLEGADAS:

18.30 horas: Vuelo 81, Jet Caravelle, directo de Punta Arenas.

PANAGRA

DOMINGO

VUELO 81: Llega a las 12,05 procedente de Nueva York, Miami, Lima y Panamá y sale a las 12,50 con destino a Buenos Aires.

VUELO 80: Llega a las 21 procedente de Buenos Aires y sale a las 21,45 con destino a Nueva York y escalas en Lima, Panamá y Miami.

AEROLINEAS ARGENTINAS

Lunes, miércoles, viernes y sábado, llega de Buenos Aires-Córdoba, a las 17.30. Sale a Mendoza, Córdoba y Buenos Aires, a las 18.30 horas.

Martes, jueves y domingo, llega de Buenos Aires-Mendoza, a las 17.30. Sale a Mendoza y Buenos Aires, a las 18.15 horas.

AUTOS A MENDOZA

Salidas diarias a Mendoza, San Juan, Córdoba, Buenos Aires y Mar del Plata, incluso, domingos y festivos. Nueva O'Higgins, San Martín, San Francisco 24. Fono 34578.

FARMACIAS DE TURNO

FARMACIAS DE TURNO EN LA SEMANA COMPRENDIDA ENTRE EL 19 AL 26 DE SEPTIEMBRE DE 1964.

PORTEÑA, San Antonio 94; CRUZ BLANCA, San Pablo 2699; CUMMING, Agustinas 2299; CARRERA, Agustinas 1295; UNIVERSO, Avenida Bernardo O'Higgins 3153; ANDRACA, J. J. Pérez 4223; LO ESPINOZA, Lo Espinoza 2854; CLUB HIPICO, Blanco Encalada 2108; LOS CERRILLOS, Los Clarines 6048; MUNDIAL, Nataniel 1201; BUEN PASTOR, Avenida Matta 503; BOGOTA, Sierra Bella 1698; PASTEUR, Avenida Irarrázaval 329; PARIS, San Diego 2085; LO VIAL, Gran Avenida 4708; JOSE M CARO, Avenida Central (Población J. M. Caro), 7597; MORENO MUÑOZ, Santa Rosa 8119; FLORIDA, Vicuña Mackenna 7193; EL PRADO, Independencia 2813; SAN LUIS, Independencia 1200; ATLANTIDA, Independencia 121; SAN CRISTOBAL, Avenida Recoleta 997; ALEMANA, Avenida El Salto 2254; EL GOLF, Renato Sánchez 3725; VITACURA, Vitacura 5342; CONCORDIA, Sebastián del Cano 1779; SANTA JULIA, Irarrázaval 3800; VALPARAISO, Alejandro Chadwick 2159; GRECIA, Avenida Grecia 2972; DE URGENCIA (turno permanente), San Francisco 72.

FARMACIA DE TURNO
Permanente hasta la UNA de la madrugada
Andrade
Fonos: 90862 - 92340

---

53) Varios no clasificados

FERROBONE. PLANCHAS GALvanizadas acanaladas, cobertizos para automóviles Cóndor 1268.

JARDIN JULIA, EL MEJOR JARdín de Santiago, Morandé 237. para viajar.
Z.

REPARAMOS LAVADORAS, REfrigeradores, jugueras, etc. Técnicos especializados. Trabajos garantidos. José Salvat. Calle Tarapacá 1115.

REPARACIONES DE MUEBLES EN general. Tapicería, barnices. Especialidad en closets, consignaciones Atendido por su dueño, Humberto Giordano M., Almirante Barroso 470, Santiago.
Z 20|30

CAÑERIAS Y FITTINGS, EN POlietileno, los encuentra a precios muy convenientes en Teatinos 419 Abadie y Cía Ltda Fono 88345
Z 29|10

CAMIONETAS FORD F-100 NEder y Cía., Avenida Providencia 1921 Fono 41366
Z 4

REPUESTOS AUTOMOVILES ENcendido Bosh, encendido Lucas Brasil 18.
Z. 4

EMPRESA DE VIAJES EN AUTOmóvil, Nueva O'Higgins - San Martín San Francisco 24, ofrece viajes a Mendoza, San Juan Buenos Aires y Mar del Plata
Z-4|In.

DEPOSITO DE PLASTICOS JOSE Nazar, Ofrece Hules, Pergamoides, Manteles, Cueros Soportados, etc a precios especiales, en Puente 672
Z.

PARA ANTEOJOS. OPTICA Tschumi, Huérfanos 796, esquina San Antonio. Atención esmerada economía y precisión.
Z-31|35

LIBRERIA CULTURA, DE HUERfanos 1179, uno de los establecimientos más antiguos de la capital está ofreciendo textos escolares y libros científicos de consulta para estudios y amantes de la cultura. Siempre grandes novedades literarias.
Z. 53

ELECTRICIDAD EN AUTOMOVIles Reparaciones de baterías Vivaceta 845
Z. 31|4

EL DEPOSITO "PLANSA", DE Teatinos 419, ofrece a precios estabilizados: planchas para tipo "Cap" planchas acanaladas gran onda polietileno en mangas y bolsas etc Abadie y Cía Ltda fono 88345

LA CASA DE LA CITRONETA Toda clase de repuestos en general Asientos citronetas Arturo Prat 790
Z 4

REPARACIONES CASA PINTUras ampliaciones piezas empresa de impermeabilizados ejecuto Seriedad honradez y garantía José Veroiza Lagos, Santa Petronila 387 fono 96378.

OPORTUNIDAD: REGALOS SElectos. Corbatas finas, $ 1.800. Medias sin costuras, $ 1.700. "Bazar Kenny", Avda. Cumming 209.
Z 26|53

FRUTOS DEL PAIS EN GENERAL vende Menichetti, pasto 2 o 3 er y 4.o cortes Avena, forrajera y pelada Cebada, afrecho y afrechillo. Por mayor y al detalle, desde un saco puesto a domicilio Artesanos 681 Teléfono 373516.

SI A LA POLLA QUIERE GANAR donde Miguel Paredes debe comprar Monjitas 887.
Z. 53

FABRICA DE CARTERAS MANcini Reparaciones. Monjitas 825 local 570.
Z. 15

AUTOMOVILISTAS: CASA RIgoberto Lepe ofrece la más completa línea de repuestos de goma para automóviles camionetas y camiones de todas las marcas en todos los tipos, modelos y usos Alameda 2283 fono 81049.
Z-4|In

LA MINERVA, FABRICA DE ROpa interior sobremedida y blusas, sport para damas y caballeros Alameda 2824 Fono 93383. Ventas por mayor y menor
Z. 42

RELOJES, JOYAS, RELOJERIA Gabor le ofrece grandes facilidades, Estado 46.
Z. 53

FABRICA DE LAMPARAS GLUZman. Valorizan y embellecen todo su hogar, porque están confeccionadas con arte, calidad y perfección, Avenida Vicuña Mackenna 1885.
Z. 15

CASIMIRES ESTADO DE ESTADO esquina de Agustinas, ha recibido el más atrayente stock de casimires finos para la próxima temporada de otoño, Visite sus almacenes de ventas y elija la tela de su agrado.
Z.

MANUFACTURAS "WALDO", PEdro Mira 916, teléfono 568838, San Miguel Ofrece a los distinguidos vecino sdel barrio San Miguel, el más extenso y variado surtido en calzado para caballeros Ventas por menor desde un par Veinticinco por ciento de descuento. Precios del fabricante al cliente.
Z 31|53

¡FIJESE EN ESTA OPORTUNIdad! Traje casimir peinado, a E° 59,50 es única. Regio pantalón de casimir a E° 16 80 Visite "Las Ovejitas Negras". Bandera 637.

ARREGLO MUEBLES BARNIZ tapicería Llamar fono N.o 391654 Precios módicos.
Z 31|53

LA CASA UTIL. Arriendo trajes para ceremonias San Isidro 618.
Z. 50

---

53) Varios no clasificados.

BALDES CONCRETEROS, POR mayor y menor. J. J. Pérez 4809.

MEDIAS INDEMALLABLES SIN costura, $ 1.480 el par; medias indemallables Labán selección extra, muy finas, $ 2.350; medias Kayser indemallables, sin costura $ 2.850. Los precios más bajos en medias, calcetines y soquetes. Precios a comerciantes. Casa Jacob, San Alfonso 55, Estación Central.
Z. 53

EL DERBY. RESTAURANTE. Platos únicos. Alameda 867 Santiago.
Z 53

PARRILLADAS DON CARLITOS Imperio, local 247-248.
Z. 53

JUGUERAS, LAVADORAS, ARTEfactos para la casa, etc Facilidades amplias Hites Hnos S. A C. Puente 880, 21 de Mayo 780, Bandera 741, Bandera 581 y Bandera 588.
Z.

CASA LEPE: OFRECE DE IMportación directa recién recibidas mangueras flexibles para radiadores, correas de ventilación, gomas de frenos, servo, soportes, motor, topes bujes y amortiguadores. Alameda 2283 fono 81049.
Z-51|In

APROVECHE LA GRAN LIQUIdación de Rosas 1081. Precios nunca vistos. Perfumería, dentífricos, jabones, shampoos, ropa interior de caballeros y niños, camisas, calcetines, pañuelos, etc. ¡Compare precios de venta barata! Ultimos días.
30|53

MALETERIA "MUNDIAL", 21 DE Mayo 665, en su calidad de fabricantes ofrece a precios antiguos portadocumentos, bolsones para escolares y artículos finos de cuero Fono 84012.

MUEBLISTAS, PINTORES, CONStructores, etc., visiten nuestros grandes locales de ventas en San Diego 820, lado del Caupolicán, e impónganse de nuestros precios antiguos. Ferretería El Carpintero.

CASA JAPONESITA. REGALOS finos. Artículos para el hogar. Moneda 1045, Estado 67.
Z 51

JORGE AZOCAR, REPARA TODA clase tapicería en mal estado, de amoblado de living. Especialidad en hechuras de fundas y limpiado de tapices. Ordenes a Santo Domingo 1412.
Z. 31|53.

BICICLETAS PARA NIÑOS Y NIñas. También media pista. Nacionales y españolas Facilidades. ORDINA Alameda 2981.
Z.

EL DEPOSITO "PLANSA" DE Teatinos 419, ofrece a precios estabilizados: planchas para tipo "Cap". planchas acanaladas gran onda, polietileno en mangas y bolsas, etc. Abadie y Cía. Ltda., fono: 88345.
Z 5|10

ALIMENTO COMPLETO PARA aves, Pío-Pío, por mayor y al detalle, desde un saco, colocamos a domicilio. Menichetti. Artesanos 681. Teléfono 373516.
Z.53|21

PLANCHAS PARA TECHO ACAmetro. J. J. Pérez 4809.
Z. 10

PARA CONSTRUCTORES: PLASticos de calidad, en planchas lisas y acanaladas, en colores transparentes, para avisos luminosos y claraboyas. Abadie y Cía. Ltda. Teatinos 419. Fono 88345.
Z 19|10

MUEBLES "TAMURACO". TAller de muebles de Radio y Cocina especialidad en medidas. David Arellano N.o 1840 esquina de Independencia. Muebles bases, murales, closets e instalaciones. Pida presupuesto sin compromiso. Fono 568342.
Z|30.

AMELUZ: JUGUETES, REGALOS, repuestos trenes Marklin Galería En un ambiente de sana alegría pasará noches inolvidables. Echeñerría 1002.

FABRICA DE MARCOS Y ESPEJOS "La Venecia". Carlos A. Soto 8 Maipú 726. Fono 93304. Santiago. Marcos octagonales, ovalados, Caedral, etc. Vidrios curvos.
Z 31|53

¡FIJESE EN ESTA OPORTUNIdad! Traje casimir peinado, a E° 59,50, es única. Regio pantalón de casimir, a E° 16,80. Visite "Las Ovejitas Negras". Bandera 637.
Z 26|53

SE VENDE BICICLETA DE MUjer en muy buen estado, marca Centenario, aro 26. Tratar: Huérfanos 1178, of. 223. Fono número 60831.
Z. 9|23.

EL RELOJ SUIZO. FACILIDADES a 10 meses plazo. Alameda 1137, subterráneo.
Z. 53

OPORTUNIDAD: REGALOS SElectos. Corbatas finas, 1.80 sos. Medias sin costura 1. pesos. "Bazar Kenny", Av Cumming 209.
Z. 1

55) Citaciones Compañías de Bomberos.

PRIMERA COMPAÑIA DE BOMros. "Deber y Constancia". Santiago.— Cito a la Compañía ejercicio para el lunes 21, martes 22, miércoles 23, jueves 2 viernes 25, a las 20 horas, y sábado 26, a las 15 horas. Unifor me de trabajo. Punto de reunión El Cuartel.— El Ayudante.

SEGUNDA COMPAÑIA DE BOMros. "Esmeralda".— Por orden señor Capitán, cito a la Compañía a ejercicio para los días lunes 21, martes 22, miércoles jueves 24 y viernes 25 del presente, a las 5.45 horas. Punto de reunión: Estadio San Ignacio. Tenida: Uniforme de trabajo.— El Ayudante.

4ème. COMPAGNIE DE POMpiers. "Pompe France". Exercice de Compagnie vendredi samedi 19 á 8 heures, et dimanche 20 a 9, heures. Tenue de travail. Reunion au Quartier.— L'Adjudant.

QUINTA COMPAÑIA DE BOMBEros. Bomba "Arturo Prat".— Cito a la Compañía a reunión extraordinaria para el lunes 21 del presente, a las 22.15 horas. Tabla: Renuncias del teniente primero de un consejero de disciplina, y del primer ayudante y elecciones a que haya lugar.— El secretario.

SEXTA COMPAÑIA DE BOMBEros "Salvadores y Guardia de Propiedad". Por orden del señor Capitán cito a la Compañía a ejercicios para los días 22 y 24 del presente mes, a las 5.15 horas. Punto de reunión el Cuartel. Uniforme de trabajo.— El ayudante.

DECIMA COMPAÑIA DE BOMBEros. "Bomba España", "Patria y Trabajo".— Por orden del señor Capitán, cítase a ejercicios para los días lunes, martes, miércoles, jueves y viernes, a las 22 horas. Tenida: Uniforme de trabajo. Punto de reunión: Plaza Ercilla.— El Ayudante.

DECIMA COMPAÑIA DE BOMBEros. "Bomba España", "Patria y Trabajo".— Por orden del señor capitán, cítase a la Compañía a ejercicios para los días lunes, martes, miércoles, jueves, viernes y sábado, a las 5.45 horas. Tenida de civil. Punto de reunión: El Cuartel.— El Ayudante.

DECIMOTERCERA COMPAÑIA DE Bomberos. "Providencia".— De orden del señor Capitán, cito a la Compañía a ejercicio para el lunes 21, a las 22 horas. Punto de reunión: El Cuartel. Tenida: Uniforme de trabajo.— El Ayudante.

4ème. COMPAGNIE DE POMPIERS "Pompe France".— Reunión extraordinaire de Compagnie, lundi 21 septembre, a 20 hrs. Ordre du jour: Rapports du 2eme. Trimestre, admission de volontaires, démission d'un Adjudant et élection qu'il y ai lieu, caisse de volontaires, concours, propositions du Conseil d'Administration pour portrait Adolphe Lahaye, programme visite son Excellence le Président de la République Française. Présence très recommandé.— Le Secrétaire.

PINCUS
MONEDA 1057
FONO 88244-
OPTICO DIPLOMADO EN CHILE Y EUROPA

SERVICIO NACIONAL DE SALUD - Central de Abastecimiento

SNS

PROPUESTA PUBLICA Nº 33/64 DE PLAZA

CORCHOS DE PRIMERA CALIDAD, DIFERENTES NUMEROS, PARA USO EN FARMACIA.

Para el día 7 de octubre de 1964.

BASES Y ANTECEDENTES SOLICITARLOS EN AVENIDA MATTA 644 —ENTREPISO—, SECCION ADQUISICIONES. DE LUNES A VIERNES, DE 13 A 18 HORAS. Y SABADO, DE 9 A 12 HORAS.

EL JEF

CIA. MANUFACTURERA DE PAPELES Y CARTONES S. A.

JUNTA GENERAL ORDINARIA DE ACCIONISTAS

De acuerdo con lo dispuesto en el Art. 25 de los Estatutos, se cita a los señores accionistas a Junta General Ordinaria para el día 21 de septiembre de 1964, a las 11.30 horas, en calle Agustinas número 1357 —12.o piso— (nuevas oficinas de la Soc. de Fomento Fabril).

La Junta tendrá por objeto tratar especialmente de la memoria, Balance y Cuenta de Ganancias y Pérdidas correspondientes al ejercicio financiero cerrado al 30 de junio último, y de la distribución de utilidades que proponga el Directorio. Con este motivo, el Registro de Accionistas se encuentra cerrado desde el 24 de agosto hasta el 21 de septiembre de 1964, ambas fechas inclusive.

EL PRESIDENTE

ASE
Atencion-Servicio-Economia
CATEDRAL ESQ.
MATURANA
GRAN AV. 6279
PARADERO 16 1/2

¡NADIE!..
PUEDE COMPRAR A MEJORES PRECIOS QUE LOS LECTORES de "LA NACION"

ESTE CUPON LE OTORGA UN 3% DE DESCUENTO
ASE
VALIDO DESDE EL 20 al 26 de Sep.

Entregando este sello tendrá un 3% de descuento en el total de su compra hasta el 26 de Sep.

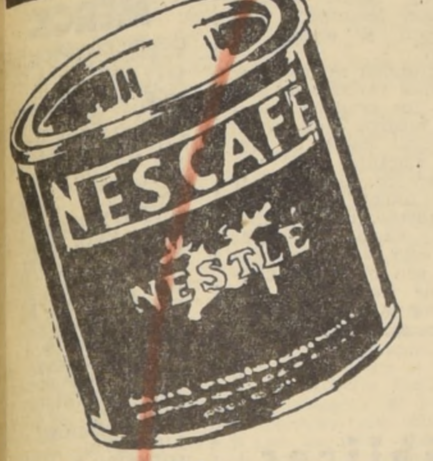

NESCAFE
$ 2.990
MENOS 3%
$\$ 2900^{30}$

Rinso
Lava Mas Blanco

RINSO
$ 299
MENOS 3%
$\$ 290^{03}$

GRINGUITO	$ 260	MENOS 3% $\$252^{20}$
ARVEJITAS EXTRA FINAS	$ 520	MENOS 3% $\$504^{40}$
CHAMPIGNONES PESCADO	$ 340	MENOS 3% $\$328^{80}$
ESCOBAS 6 COSTURAS	$ 750	MENOS 3% $\$727^{50}$
CALDO POLLO y CARNE CAROZZI	$ 340	MENOS 3% $\$328^{80}$
LENTEJONES KILO	$ 670	MENOS 3% $\$649^{90}$
CERA MARFIL LATA 1½ K.	$ 1.530	MENOS 3% $\$1.484^{10}$
TOMATES NATURAL CENTAURO	$ 430	MENOS 3% $\$417^{10}$
VERMOUTH MARTINI BLANCO	$ 2.750	MENOS 3% $\$2.677^{50}$
CHANCACA COIA 1/2 Kgr.	$ 630	MENOS 3% $\$611^{10}$
SOPA POROTOS IPAL	$ 390	MENOS 3% $\$378^{30}$
PISCO ROBLEDO CORRIENTE	$ 3.580	MENOS 3% $\$3.472^{60}$
SOPAL	$ 1.190	MENOS 3% $\$1.154^{30}$
JABON KENT	$ 490	MENOS 3% $\$475^{30}$
AMERICANO GANCIA	$ 2.650	MENOS 3% $\$2.570^{50}$

COMPARE Y CONVENZASE!!

MERMELADA DURAZNOS CISNE	$ 440	MENOS 3% $\$426^{60}$
GIN SEAGERS	$ 5.240	MENOS 3% $\$5.082^{80}$
BERBERECHOS ACEITE	$ 630	MENOS 3% $\$611^{10}$
SALMON ATLAS	$ 620	MENOS 3% $\$601^{80}$
MAICENA DROPA	$ 150	MENOS 3% $\$145^{50}$
JABON GRINGO	$ 170	MENOS 3% $\$164^{90}$
MERMELADA DAMASCO 2 caballos	$ 430	MENOS 3% $\$417^{10}$
ARVEJITAS VERGEL	$ 270	MENOS 3% $\$261^{90}$
VIRUTILLA	$ 120	MENOS 3% $\$116^{40}$
JALEA AURORA	$ 220	MENOS 3% $\$213^{40}$

ACEITE
$ 1.325
MENOS 3%
$ 1.285

LECHE CONDENSADA
AZUCARADA
NESTLE
GRATIS! OBTENGA EL NUEVO RECETARIO NESTLE

LECHE CONDENSADA
$ 550
MENOS 3%
$\$ 533^{35}$

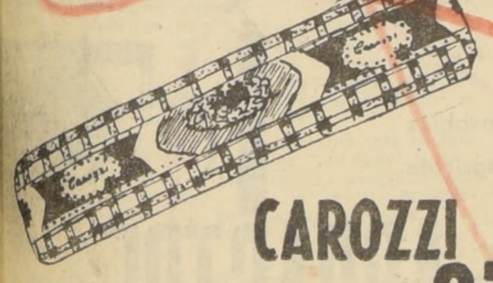

CAROZZI 87
$ 370
MENOS 3%
$\$ 358^{90}$

Santa Adela
SALSA DE TOMATES

SALSA TOMATES
ESP. 170 GRS.

37.2
1/4

$ 130
MENOS 3%
$\$ 126^{10}$

AZUCAR
EN SACO DE 20 Kgs.
KILO $ 825
MENOS 3%
$\$ 800^{25}$

AZUCAR
20 Kg.

FACIL ESTACIONAMIENTO

ESTOS SI QUE SON PRECIOS BAJOS

agricultura MECANIZACION Veterinaria

SE ENCUENTRAN en el país los señores Loy L. Sammet, Director del Departamento de Economía Agrícola de la Universidad de California; Luther Wallace y Robert Hoffman, profesores de la misma institución, y expertos en asuntos de comercialización y extensión agrícola, que vienen a colaborar junto a especialistas chilenos en el programa de cooperación técnica Chile-California. EN EL GRABADO, aparecen a su llegada a Santiago, junto a personeros nacionales y del programa que concurrieron a recibirlos en Los Cerrillos. De izquierda a derecha, los señores Jorge Rogers, del Consejo Superior de Fomento Agropecuario; Robert Hoffman, Luther Wallace, Henry Laurant, Director Californiano interino del Programa de Cooperación Técnica Chile-California; Loy Sammet y Rolando Chateauneuf, de la Corporación de Fomento.

Nuevas novedades se incorporan a trabajos agrícolas y de chacarer

APLICAN UN SISTEMA DE ILUMINACION FLUORESCENTE PARA TOMATES.— SEPARADOR AUTOMATICO DE GRANOS

LONDRES.— Un separador neumático de granos y semillas, desarrollado por una firma británica, tiene un ritmo de clasificación que abarca desde 2.000 a 4.000 libras por hora.

Puede manipular una amplia variedad de productos como arvejas, frutos secos, café verde y tostado, maíz, arroz, y puede extraer pedazos, astillas, cáscaras y otros tipos de desperdicios.

Puede suministrar productos íntegros, pedazos y restos en tres puntos separados de recoleccion; alternativamente, para aumentar su rendimiento, puede ajustarse para clasificar en dos grupos: productos íntegros, en uno, y en otro, restos y pedazos en conjunto.

NUEVO SISTEMA DE ALUMBRADO PARA LOS TOMATES

LONDRES.— Reviste gran importancia el nuevo método de iluminación fluorescente para el cultivo de tomates tempranos, introducido por una compañía de Cambridgeshire, Inglaterra (Nicholas and Peed Ltd., Wisbech). Se basa en el uso de largos tubos fluorescentes (1,5 m.), con espejos incorporados y acoplados en paralelo a unos 15 cm., de distancia, formando una especie de enrejado. Los tubos penden de cuatro cadenas y van siendo alzados a medida que crecen las plantas.

Se asegura que, con el nuevo sistema, se puede tratar seis veces más plantas a la vez que con lámparas convencionales de vapor de mercurio. Al propio tiempo, la luz casi no hace sombra, ya que cae verticalmente, y las plantas se pueden colocar tan juntas como lo permiten las macetas. La compañía afirma que se logran mejores plantas con menos trabajo y con la mitad de la energía eléctrica que consumen las lámparas de vapor de mercurio; y que, a las tres semanas de cultivo, los tomates se desarrollan mejor que en seis semanas de tratamiento con las lámparas convencionales.

Las plantas de semilla son plantadas directamente en macetas de fibra, de 7,6 cm., dispuestas bajo la luz y transportadas a continuación al invernadero. La temperatura del aire durante el tratamiento oscila entre los 11 y los 14 grados C., suministrándose luz por espacio de 16 horas al día. La distancia entre las lámparas y las plantas, así como otros varios detalles técnicos, son facilitados juntamente con el equipo de alumbrado.

La clasificación se hace por una corriente variable de aire lanzada a los productos conforme los mismos caen en un canal vertical desde un alimentador vibrante.

El separador, que puede manipular productos que varíen en tamaño, desde granos de arroz hasta almendras partidas, está diseñado para funcionar con máquinas electrónicas de clasificación fabricadas por la misma firma.

CURSO DE FORMACION VINICOLA Y ETNOLOGICA HA ORGANIZADO LA CORPORACION VITIVINICOLA

Se inicia el próximo jueves con la colaboración de la Universidad Católica

Con el patrocinio de la Corporación Vitivinícola de Chile y conforme a un convenio celebrado con la Universidad Católica de Chile, el próximo jueves 24 del presente, se inicia un Curso de formación vinícola y enológica, destinado preferentemente a los ejecutivos de la industria del vino. Participarán en estas jornadas destacados profesores universitarios y especialistas.

El **Curso** tendrá una duración aproximada de tres meses y comprenderá todas las materias de interés, desde los aspectos relacionados con la producción vitícola misma (ciclos vegetativos y de maduración, composición y corrección de los mostos, fermentaciones, etc), hasta el proceso de vinificación misma, con estudio sobre las bodegas, los cuidados de los vinos, sus tratamientos físicos y químicos, la clarificación y filtración, estabilización de los vinos, etc. También se harán degustaciones y diagnósticos de los vinos.

El **Curso**, que es de matrícula limitada, ha despertado especial interés en los sectores vinculados con esta industria.

MUNICIPALIDAD
EL MONTE

Propuestas Públicas

Llámase a propuestas públicas para el arriendo del Teatro Municipal de El Monte.

LOS ANTECEDENTES RESPECTIVOS PUEDEN RETIRARSE EN LA SECRETARIA MUNICIPAL, DESDE EL 7 AL 20 DE SEPTIEMBRE DE 1964.

EL SECRETARIO

VITAMINAS para PIENSOS de la marca MERCK

COMPLEMENTOS D TETICOS PARA A MALES, CUAJO NES PARA FABRI CION DE QUES MANGANESO SUL TO, ACEITE DE HIG DO DE BACALAO NORUEGA, AMO SULFATO, AMO DIFOSFATO, AZUL METILENO, D.D. POLVO, FORM FENOTIAZINA, L NO MERCK, SU SULFATO DE ZIN PARAFORMALDEHI EN POLVO, POTAS PERMANGANATO DURO DE POTAS YODO METALICO, DOFORMO, AGU HIPODERMICAS Y SUTURAS, ALGO HIDROFILO, VEN TELAS ADHESIV TODA CLASE DE D GAS, PRODUCTOS DICINALES Y QUI COS PARA VETERI RIA Y AGRICULTURA

Ofrece para entrega inmediata

DROGUERIA MICHELSON S.
Av República 29
Teléfonos 90088,91245,97554
Casilla 4599 - Santiag

Nuevo horario de aten ción: lunes a viernes de 9 a 18.15 - Sábado, cerrado.

SEMILLAS

DE HORTALIZAS, DE FLORES Y PASTOS PARA PRADOS

IMPORTADAS DE LOS MEJORES CENTROS PRODUCTORES DE EUROPA Y ESTADOS UNIDOS.

Catálogo General Ilustrado: E° 2.—

LISTA DE PRECIOS GRATIS

SEMILLERIA "EL LABRADOR"

Puente 571 – Casilla 4160 – Santiago

AGRICULTOR

APEROS PARA LABRANZA EN CAÑAMO Y SUELA —

Reich y Cía. Ltda
Avda. Bernardo O'Higgins Nº 3786
Fono 90206-97328

DISTRIBUIDOR PERFILES "CINTAC"

Completo surtido, Doble Contacto Rectangulares. Canales U para estructuras.

STGO. CONCHA 2126
TELEFONO 54048
PRECIOS FABRICA

EMBOBINADOS
De Motores

Talleres propios. Vamos a domicilio. Monofásicos, trifásicos, taladros, pulidoras. Embobinados en serie, etc. Contratos en trabajo y en pago a industriales y fabricantes.

Electro — Reparaciones
Monjitas 579
Fono 392283

BARRACA DE FIERRO
JORGE CASTAN CARMONA
ARTURO PRATT 1754
FONO 54164

PLANCHAS ZINC-CAP

0,85 x 2,00	N.o 28	...	E° 5,25
0,85 x 2,50	N.o 28	...	6,50
0,85 x 2,00	N.o 26	...	5,85
0,85 x 2,50	N.o 26	...	7,10
0,85 x 3,00	N.o 26	...	8,30
0,85 x 3,50	N.o 26	...	9,90
0,85 x 2,00	N.o 24	...	6,30
0,85 x 2,50	N.o 24	...	7,55
0,85 x 3,00	N.o 24	...	9,45

ACANALADO EN V

895 x 2,00	N.o 26	...	E° 5,85
895 x 2,50	N.o 26	...	7,10
895 x 3,00	N.o 26	...	8,50

TECHO ECONOMICO, kilo	E° 0,66
CHAPA NEGRA, kilo	0,60

CANALES
BAJADAS
CABALLETES

2,00 mts.	N.o 28	......	E° 1,95
2,00 mts.	N.o 26	......	2,15
2,50 mts.	N.o 28	......	2,40
2,50 mts.	N.o 26	......	2,70

FIERRO REDONDO

1/4	rollo	CAP, kilo	E° 0,54
5/16	rollo	CAP, kilo	0,50
5/16	barra	CAP, kilo	0,51
3/8	barra	kilo	0,44
1/2	barra	kilo	0,43
5/8	barra	kilo	0,41
3/4	barra	CAP, kilo	0,46
7/8	barra	CAP, kilo	0,46
1"	barra	CAP, kilo	0,46

TARROS CONCRETEROS
E° 1,60 c/u.

CLAVOS INCHALAM

1"	.. el cajón ..	E° 22,50
1.1/2"	.. el cajón ..	21,48
2"	.. el cajón ..	20,80
2.1/2"	.. el cajón ..	19,50
3"	.. el cajón ..	19,20
3.1/2"	.. el cajón ..	17,20
4"	.. el cajón ..	18,90
5"	.. el cajón ..	17,90
6"	.. el cajón ..	16,00

PIZARREÑO

Planchas	standard
Planchas	gran onda
Planchas	ardex
Planchas	lisas
Claraboyas	standard
Claraboyas	gran onda
Ventilaciones	3" 4" 6"

Caballetes

Existencia permanente. Siempre a los precios más bajos.

NO SE ATIENDE LOS SABADOS

VENDEMOS VIGAS T. T., CANAL y H

Hasta 12 metros de largo, fierro cuadrado 1/2, 5/8, 3/4, 1, 1½, y redondo, de 6 a 16 milímetros; ángulos, ejes, rieles: 10, 20, 25, 30, 40 y 50 kilos, por metros. — PILARES, PLATINAS, RIELES POR METROS EN TODAS LAS MEDIDAS, Y TODA CLASE DE MATERIALES DE CONSTRUCCION.

NATANIEL Nº 1653 – FONO 55677

Repuestos **WILLYS Jeep**

CARLOS COPETTA G. e Hijos Ltda

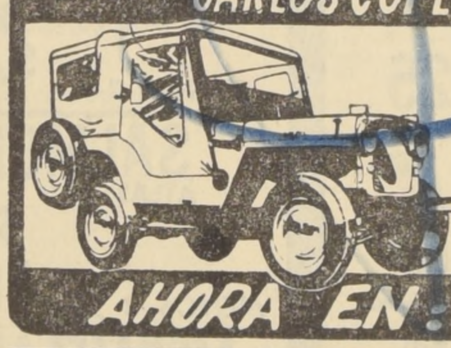

ESPEJOS

Interiores - Exteriores
Para Automóviles, Camiones y Camionetas.
GRAN SURTIDO
—RECIEN RECIBIDOS—

AHORA EN: AVDA. BULNES 265
FONO 68907 - SANTIAGO

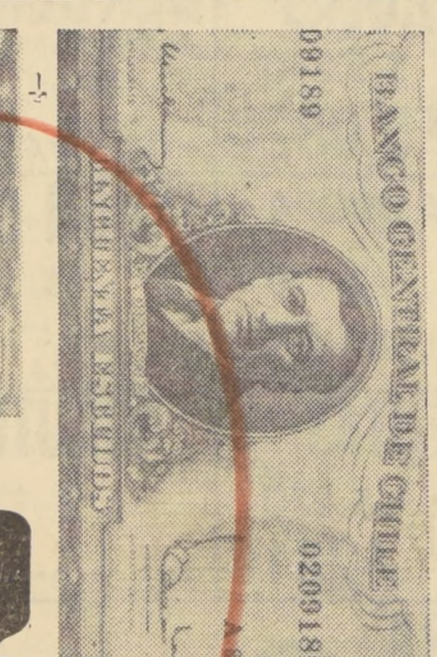

COSECHE ANTES DE SEMBRAR!

CONTRATANDO

MARAVILLA CON COMARSA

que le ofrece las siguientes excepcionales condiciones

ALTERNATIVA A

Precio mínimo de E° 36.- y maximo de E° 40,50, el quintal métrico, segun rendimientos, puesto Alameda, Rancagua, Curicó, Talca o Linares.

ALTERNATIVA B

160 % del precio del trigo 1965, segun escala móvil, mas bonificaciones, puesto Alameda

Y como siempre

- ANTICIPOS
- Semillas Certificadas de la mejor calidad
- Atención técnica
- Sacos vacíos, salitre
- LA MEJOR FORMA DE PAGO A LA COSECHA

Para mayores detalles consulte a su CORREDOR o directamente a

COMPRADORA DE MARAVILLA S.A. (COMARSA)

Agustinas 1022 - 8o piso Fono 82564-8 Clasificador 945 - Santiago

Transportes indispensables para la actividad agrícola

CARROS de ARRASTRE

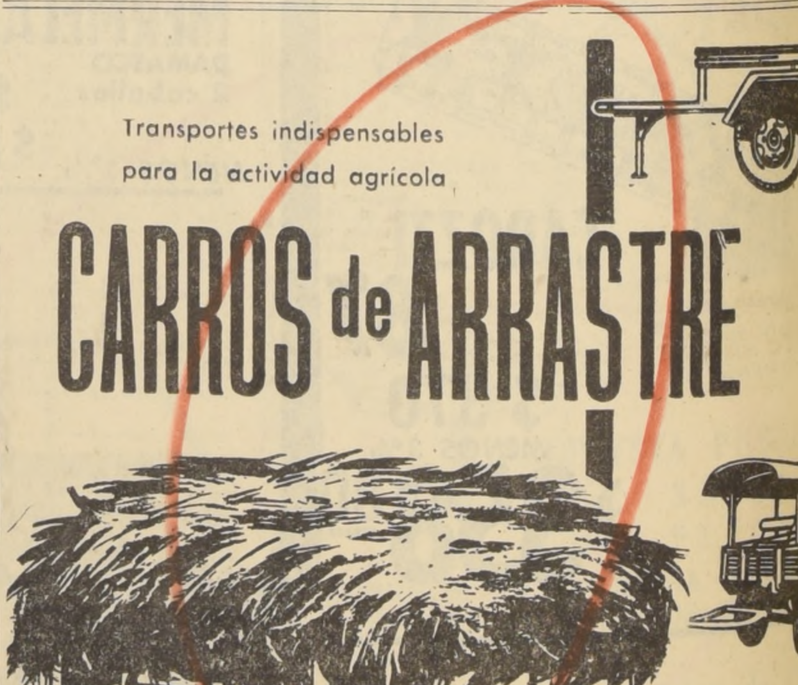

Todos los tipos con AMPLIOS CREDITOS.

Consulte en la **Sección Comercial**

Hay 161 oficinas en todo el país.

BANCO del ESTADO de CHILE

Ayuda a vivir mejor

...vo incidente naval en el Golfo de ...nkín contra barcos norteamericanos

...s el Gobierno de Estados Unidos no concede mayor importancia al hecho, China comunista pre... ...e cualesquier ataque contra Viet Nam del Norte, será considerado un acto de agresión a Pekín

...INGTON, 19 (UPI).—
...les W. Corddry.—
...rio de Defensa, Ro...
McNamara, confirmó
...dos destructores nor...
...nos atacaron a cua...
...rcaciones no identifi...
...los amenazaban, en
...de Tonkin.
...dente ocurrió a 42 mi...
...a la costa de Viet...
...l Norte. Concluyó
...las imágenes de las
...ones incursoras des...
...de las pantallas
...de los destructores.
...de McNamara tu...
...22 horas después de
...su primer anun...
...sobre el hecho. Su
...de prensa se pro...
...un minuto, y el Se...
...Defensa se negó a
...las preguntas de
...stas.
...el Gobierno de Es...
...dos consideraba ter...
...el incidente. Es poco
...que el Presidente
...B. Johnson ordene
...acción de repre...
...las bases norviet...
...como la del cinco
...último.
...de Estado recibió
...un informe com...
...el incidente y se
...que estaba satisfecho
...ción de los destruc...
...indicó que las pa...
...rteamericanas en el
...Tonkin continuarán
...embarcaciones que
...con intenciones
...nte hóstiles, tal co...
...ara el Presidente.
...informantes afir...
...Johnson está deci...
...fender el derecho de
...aciones norteame...
...navegar en alta
...aguas internacionales,
...a evitar acciones
...n conducir a una
...mayores proporcio...
...ora en el suministro
...es sobre el incidente
...ida al hecho de que
...ado del tiempo y la
...absoluta de visibi...
...dió determinar exac...
...lo ocurrido.
...ara dijo que "el Co...
...e en Jefe de la Flota

del Pacífico informó sobre un incidente ocurrido durante la noche, en aguas internacionales, en el golfo de Tonkin".

Agregó: "Dos destructores norteamericanos que realizaban un patrullaje normal, a 42 millas de tierra, fueron amenazados por cuatro embarcaciones no identificadas que, en razón de su curso y velocidad, indicaron que sus intenciones eran hóstiles.

"Los destructores cambiaron su curso para reducir al mínimo el peligro, pero cuando las embarcaciones no identificadas continuaron acercándose, se hicieron disparos de advertencia. A pesar de éllo, las embarcaciones no identificadas continuaron acercándose.

"Los destructores procedieron entonces a abrir fuego y las embarcaciones desaparecieron, sin haber podido acercarse lo suficiente como para atacar a los destructores. Los destructores continúan su patrullaje en aguas internacionales del golfo de Tonkin, y las Fuerzas Aéreas y terrestres están preparadas para responder inmediatamente a cualquier ataque".

El Pentágono se negó a hacer conjeturas acerca de si las embarcaciones eran lanchas torpederas norvietnamesas construidas en la Unión Soviética.

Los reconocimientos realizados indican que las embarcaciones desaparecieron. No se indicó si se encontraron restos u otras evidencias de tales embarcaciones.

La radio de Pekín dijo que Vietnam del Norte protestó a la Comisión Internacional de Control "por los actos de provocación de Estados Unidos".

Fuentes allegadas al Presidente indicaron que Johnson estima que no debe disponer ninguna acción imprudente o de extrema violencia que pueda iniciar una guerra.

SAIGON, 19 (UPI).— (Por Michael I. Mallov).— China comunista previno hoy que cualquier nuevo ataque de Estados Unidos contra Vietnam del Norte, como resultado del último incidente en el golfo de Tonkin, "será considerado como un acto de agresión contra Pekín".

La declaración, que no contiene ninguna amenaza directa contra Estados Unidos, la hizo el Jefe de Estado Mayor de China comunista, general Lo Jui-Ching, en una transmisión de la agencia oficial "Nueva China".

Tuvo lugar en circunstancias en que las Fuerzas Armadas norteamericanas en el Lejano Oriente han sido puestas en situación de alerta contra cualquier posible represalia comunista por el nuevo incidente, acerca del cual aún se carece de detalles completos.

Dos destructores norteamericanos y cuatro lanchas torpederas norvietnamesas estuvieron complicadas en el nuevo incidente de anoche, según se tiene entendido.

Vietnam del Norte informó que "muchos aviones estaban en el aire" y que "se escucharon muchas explosiones"; pero no suministró ninguna relación coherente del hecho.

(En Washington, el Secretario de Defensa, Robert S. McNamara, anunció que dos destructores norteamericanos abrieron fuego contra "cuatro embarcaciones no identificadas" que los habían amenazado en el golfo de Tonkin.)

El portavoz militar norteamericano no dijo precisamente que las fuerzas norteamericanas en la zona estaban en "situación de alerta" y "vigilancia aumentada".

El informante indicó que se registró un aumento en la actividad de los guerrilleros comunistas de Viet Cong.

Un portavoz militar survietnamés dijo que hoy hubo nueve choques contra guerrilleros comunistas, en los que resultaron 24 muertos y 24 heridos. Los guerrilleros sufrieron nueve muertos y nueve fueron capturados.

Portavoces norteamericanos y survietnameses afirmaron no tener información sobre la última acción naval.

El Primer Ministro, general Nguyen Khanh, declaró que no le sorprendía el nuevo incidente entre unidades de la Armada norteamericana y Vietnam del Norte; pero agregó que carecía de informaciones sobre el hecho.

El Jefe de Gobierno voló hoy a Da Nang para visitar a víctimas del reciente tifón. Da Nag es el centro de comunicaciones más cercano del golfo de Tonkin.

Khanh dijo que los norvietnameses tienen planes de agresión y que "no desperdician ninguna oportunidad de llevarlos a cabo".

Su conferencia de prensa había sido convocada en relación con la situación con Camboya.

Khanh exhibió una carta del Jefe de Estado de Camboya, príncipe Norodom Sihanouk, dirigida a "un Presidente" no identificado. Dijo que el documento constituía "una prueba elocuente" de la complicidad de Camboya en la agresión comunista contra Vietnam del Sur.

La carta —que daba la impresión de ser auténtica— informaba al Presidente en cuestión que Camboya está dispuesta a reunirse con líderes políticos comunistas del Viet Cong y con el enviado designado por ese Presidente.

La advertencia de China comunista a Estados Unidos tuvo lugar durante un banquete a visitantes del ex Congo francés.

El Jefe de Estado Mayor, dijo: "El pueblo chino sabe cómo manejar a los maniáticos belicistas. Seguimos de cerca las acciones del imperialismo norteamericano, para ver hasta dónde están dispuestos a empeorar la situación".

Como en casos anteriores, no hubo ninguna promesa formal de ayuda china a Vietnam del Norte.

Agregó: "El Gobierno chino indicó claramente hace ya mucho tiempo que cualquier agresión contra la República Democrática de Vietnam del Norte significará un acto de agresión contra la República Popular de China".

Otra transmisión de la agencia oficial china dice que Estados Unidos "fabricó" el incidente a fin de poder realizar otro ataque contra Viet Nam del Norte.

Argentina cedió a Bolivia zona libre en el puerto Barranqueras

LA PAZ, 19 (UPI).— Miguel Angel Zavala Ortiz, Ministro de Relaciones Exteriores de Argentina, y Fernando Iturralde Chinel, Canciller boliviano, firmaron un tratado para la instalación de una "zona libre" para Bolivia en el puerto argentino de Barranqueras. La zona libre será para las mercaderías exportadas por Bolivia y las que se importen para éste país destinadas a su uso y consumo.

Asimismo, los Cancilleres de las dos Repúblicas firmaron el "Acta de La Paz", que dispone la realización de un estudio argentino-boliviano sobre medidas que faciliten la libre navegación comercial de buques de bandera boliviana.

También se firmó una nota reversal por la que en el plazo de 90 días se constituirá una Comisión mixta de ambos países para vender mineral de hierro de "mutum" de Bolivia y Argentina.

...a estima legítima petición de ...a militar de Makarios a Rusia

...r Ministro Papandreou, aclaró que la incor... ...de Chipre al bloque oriental, haría variar el pensamiento de su Gobierno

...AS, 19 (UPI). Por
...Androulidakes.— El
...Ministro, George Pa...
...dijo hoy que el Pre...
...chipriota griego, Ar...
Makarios, actuó legíti...
...cuando pidió a la
...iética ayuda militar
...de una invasión turca.
...conferencia de pren...
...ada hoy, el Jefe de
...señaló que "si Chi...
...incorporara al bloque
...tendríamos que ac...
...manera diferente".
...mer Ministro expresó
...nza total en el nue...
...dor de las Naciones
...lo Plaza.
...erno ruso había pro...
...pedido de Makarios,
...en el conflicto chi...
...caso de que Tur...
...ara una invasión de
...Anteriormente, fuentes
...entales indicaron que
...n del Arzobispo no
...o bien recibida por
...no de Papandreou.
...declaraciones de hoy,
...de Gobierno subrayó
...pre es un Estado in...
...nte y que, frente a
...invasión de una po...
...mo Turquía, no sólo
...echo, sino también la
...ión de pedir ayuda
...quisiera prestársela
..."Por otra parte, si
...hubiese dado seguri...
...de que no invadiría
...el Arzobispo Makarios
...bría visto en la ne...
...de pedir ayuda a la
...Soviética.
...o en caso de que
...se hubiese aliado al
...oriental, habríamos
...de otra manera. No
...que Grecia es país
...de la OTAN (Organi...
...del Tratado del Atlán...
...te)."

Papandreou dijo que a fin de contribuir a los esfuerzos de paz, habría dado instrucciones a su representante ante la OTAN y las Naciones Unidas para señalar que Grecia está dispuesta a colocar sus fuerzas en Chipre bajo el comando de la organización internacional, aún en el caso de que Turquía se niegue a hacer lo propio.

Previamente, la posición de Grecia en ese sentido estaba condicionada a la aceptación del mismo principio por parte de Turquía.

Papandreou conferenció esta mañana con el Presidente chipriota, quien se encuentra aquí con motivo de la boda del Rey Constantino, y con George Grivas, ex Comandante de las fuerzas guerrilleras Eoka.

"Por el momento, nuestra política es de pacificación, pero si Turquía realiza un ataque no provocado, la defensa de Chipre y de Grecia es nuestro deber sagrado" dijo el Primer Ministro

Coro de la U. de Chile llegó ayer al Perú

LIMA, 19 (UPI).— Esta madrugada llegó el Coro de la Universidad de Chile, que ofrecerá tres presentaciones en el Teatro Municipal los días 20, 21 y 23, bajo la dirección de Marco Dusi.

En los círculos aficionados a la música hay gran interes por escuchar al conjunto chileno, que ha venido precedido de exitosas presentaciones en su país y el extranjero.

...bierno coalicionista de Aldo Moro ...ronta una eventual crisis política

... ala sociales disconformes con los acuerdos del Congreso Demócrata Cristiano

...A, 19 (UPI).— Surgió
...en el Gobierno de
...del Primer Ministro
...o, en relación con la
...conservadora que se
...en el partido Demo...
...ristiano.
...ialistas del Primer
...Pietro Nenni y los
...s sociales, partido
...pertenece el Ministro
...ones Exteriores, Giu...
...Saragat, se refirieron
...nos enérgicos al re...
...cierto del Congre...
...partido Demócrata
...ión finalizó el miér...
...imo y no dio a los
...s de Moro el con...
...Partido. En cambio,
...o la posición del ex
...Ministro Amintore
...quien fuera la figu...
...cipal en el movimien...
...entro izquierda nacio...
...hoy es considerado su
...a declaración formu...
...oy, Saragat dijo que
...procura la alianza del
...erada del Partido pa...
...ra a los demócrata...
...en una posición que
...egrar la política de
...quierda.
...también, a los
...cristianos "por no
...expuesto claramente"
...ón.
...ido pero activo sec...
...erdista del partido
...emitió una decla...
...de prensa, en la cual
...que el "carácter mo...
...conservador" que los
...cristianos dieron a
...no "ya no justifica
...cia de los socialistas
...ierno".
...servadores políticos
...que aún no puede
...rse si esta situación

provocará eventualmente la caída del Gobierno de coalición de Moro.

Los socialistas dieron a entender que cualquiera sea el curso de los acontecimientos, no permitirán ser atraídos por los comunistas para la creación de un partido unido de la clase trabajadora italiana

El diario "Avanti", órgano del Partido Socialista italiano, publica hoy un artículo editorial en el que rechaza la sugerencia de una fusión, hecha esta semana por Luigi Longo, sucesor de Palmiro Togliatti como líder del Partido Comunista.

"Avanti" dice que Nenni había señalado en los primeros años de posguerra que una fusión sólo sería posible si se demuestra que "las dos partes desean lo mismo, dentro del mismo espíritu".

Agrega: "desgraciadamente, las experiencias de la década de 1950 demuestran que no se cumplieron las esperanzas de una evolución política y doctrinaria del comunismo".

Acusa que los comunistas no recogieron las conclusiones adecuadas al desmoronarse el mito de Stalin "y no salieron en busca de la verdad..."

LUZCA ELEGANTES PRENDAS
para ésta
Primavera
CASA García
Ofrece verdaderas oportunidades
a precios excepcionales

VESTONES sport para caballeros, confeccionados con tweed y casimires para la presente temporada, desde
E°38

AMBOS para caballeros media estación, calidad extrafinas y colores de acuerdo a la última moda
E°84,80

PANTALONES para caballeros, confeccionados con franelas livianas y casimires peinados, desde
E°17,90

AMBOS con pantalón corto para niños de 6 a 12 años, confeccionados con buen Palm Beach en colores beige, verde claro, azulino, etc. Primera edad
E°25,50

LOS MISMOS ambos con pantalón largo para 8 a 15 años Primera edad
E°32,90

¡SENSACIONAL OFERTA! Vestidos con chaqueta en lino, variedad de colores, tallas 42 al 46
E°58

NOVEDOSOS Jumpers confeccionados en diferentes telas y colores. Tallas del 42 al 48, desde
E°52,90

ENCANTADORES trajes dos piezas, variedad de telas, todas las tallas, desde
E°98

COMBINACIONES para señoras en fino nylon y encajes
E°5,67

BLUSAS para señoras en fina batista bordada, todas las tallas
E°16,70

BEATLE Banlón para señora, surtido de colores y tallas
E°25,90

CASA García
CADA SECCION UNA TIENDA • CADA ARTICULO UNA OCASION
Av. B. OHIGGINS esq. Av. ESPAÑA
además puede ganar VARIOS MILLONES en el Pozo de la Suerte
Compre con tranquilidad. Estacione cómodamente su automóvil frente a nuestra casa

TELEVISION

Canal 9 - U. de Chile

HOY
NO HAY
PROGRAMA
Descanso del personal

TELEVISORES
GELOSO
GRAN PANTALLA
RECTANGULAR DE 23
GARANTIA Y SERVICIO TECNICO
ENTREGA INMEDIATA
AMPLIAS FACILIDADES
Unico con selector Nuvistorizado, combinado con 4 pasos de ampliación F.I.

DISTRIBUIDOR AUTORIZADO
TELEMUNDI
MAC IVER 191 CAS. 2749 FONO 51776

DISTRIBUIDORES GENERALES
Bonacic y Caro Ltda.
M. AUXILIADORA 937 PARAD. 6½ G. AV.

DISTRIBUIDOR AUTORIZADO
TELEMUNDI
PROVIDENCIA 2131 - FONO 569036

TELEVISION

Canal 13 - U. Católica

18.30	IVANHOE: El Pastelero
19.00	CLUB DEL TIO ALEJANDRO
19.30	SHOW DE LUIS DIMAS
20.00	DIBUJOS ANIMADOS
20.10	WINSTON CHURCHILL: Ultima Navidad en el Frente
20.40	DIBUJOS ANIMADOS
20.45	GUSTAVO AGUIRRE Y EL DEPORTE
21.00	EL TIEMPO
21.02	SHOW DOMINICAL
22.00	EL REPORTER ESSO
22.15	¿RECUERDA?
22.25	SEMANA NOTICIOSA
22.40	BALLET THEATRE DE EE. UU.

Diez naciones africanas en busca de paz

NAIROBI, Kenya, 19 (UPI). — Delegados de diez naciones africanas conferenciarán con el Primer Ministro congolés Moise Tshombe sobre la rebelión de origen comunista lanzada contra su Gobierno.

La sesión plenaria de la Organización de la Unidad Africana tendrá por fin lograr la "reconciliación nacional" en el Congo. Los Cancilleres africanos que se reunieron a principios de este mes en Addis Abeba crearon una comisión especial tal fin, que encabeza el Primer Ministro Jomo Kenyatta, de Kenya.

En la reunión participaron el Congo, Brazzaville y Reino de Burundi, estos dos últimos países acusados por el Congo de alentar la insurgencia.

In Memoriam.-

Con motivo del onomástico de
MERCEDES FLORES FUENTES
(Q.E.P.D.)
se oficiará una misa en la Iglesia de los Padres Carmelitos (Independencia esq. de Bergoño), el jueves 24 de septiembre, a las 9.30 A.M.

Su hija Rosa Ascuí

DEFUNCIONES.—

† Tenemos el sentimiento de comunicar el sensible fallecimiento de nuestra querida deudo, señora
ROSA OLGUIN TAPIA
(Q. E. P. D.)

La familia

† Tenemos el sentimiento de comunicar el sensible fallecimiento de nuestro querido esposo, padre, suegro y abuelito, señor
AGUSTIN MONTOYA SIERRALTA
(Q. E. P. D.)
Sus funerales se efectuarán hoy en el Cementerio General, (puerta Recoleta), partiendo el cortejo desde su casa habitación, 3 Antonios, pasaje 868, edificio T., departamento 10, a las 11.30 horas.

La familia.

† Ha fallecido nuestra querida madre, suegra y abuelita, señora
FELICINDA GUTIERREZ vda. de ABRAHAM
Sus funerales se efectuarán hoy en el Cementerio Católico, saliendo el cortejo a las 15 horas, desde su casa habitación, Leonor de la Corte 5570, Quinta Normal.

La familia.

† Ha dejado de existir nuestra querida hermana en fe, doña
FERNANDINA VARGAS vda. de PINTO
(Q. E. P. D.)
Sus funerales se efectuarán hoy en el Cementerio General, partiendo el cortejo desde la Iglesia Evangélica Bautista, ubicada en Escala N.o 758, a las 15 horas.

Iglesia Evangélica Bautista.

† Ha dejado de existir nuestro querido e inolvidable padre, suegro y abuelito, señor
ARTURO BECERRA GALVEZ
Sus funerales se efectuarán hoy a las 11 horas, partiendo el cortejo desde la Parroquia San Juan de Dios al Cementerio Católico. Se oficiará una misa por el eterno descanso de su alma, a las 10.30 horas, en la Parroquia antes indicada.

La familia.

† Ha dejado de existir mi querida esposa, señora
CLARA ASTORGA LEAL
Sus funerales se efectuarán hoy a las 11 horas, en el Cementerio General, (entrada por Recoleta).

Rafael Soto Amaro.

† Ha dejado de existir en Rancagua, nuestra querida madre, suegra y abuelita, señora
CLARA ASTORGA DE SOTO
Sus funerales se efectuarán hoy a las 11 horas, en el Cementerio General, (entrada por Recoleta).

Edgardo Retamal y familia.

† Ha dejado de existir en Rancagua, nuestra querida cuñada, señora
CLARA ASTORGA DE SOTO
Sus funerales se efectuarán hoy en el Cementerio General, a las 11 horas, (entrada por Recoleta).

Amelia, Eduardo, Alfredo Soto, Francisco Márquez O.

IN MEMORIAM.—

† Con motivo de cumplirse hoy el décimoprimer mes del fallecimiento de nuestra querida mamita, señora
DINA GONZALEZ DE MEZA
(Q. E. P. D.)
Se oficiará una misa el jueves 24 del presente, a las 10 horas, en la Iglesia Recoleta Franciscana, Recoleta N.o 220.

Sus nietos.
Jorge y Mercedes Navarro Meza.

EXPRESION DE GRACIAS.—

† Damos los más sinceros agradecimientos a todas aquellas personas que nos acompañaron hasta la última morada de nuestro querido padre, esposo, hermano, suegro y abuelito, señor
RAMON PINA ABARCA

La familia.

S.A. POMPAS FUNEBRES
"LA CENTRAL"
LA MEJOR CALIDAD AL MAS BAJO PRECIO
CERCIORESE
SN. ANTONIO 449
SN. DIEGO 2301
ECHEVERRIA 935
PORTUGAL 93 - TEL. 35123

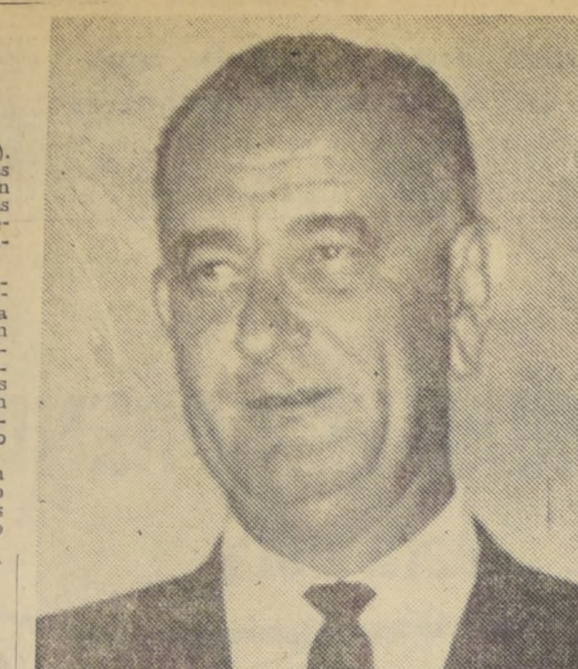

LYNDON JOHNSON, candidato presidencial demócrata.

Hoy se inicia elección de nueva Asamblea Nacional en Argelia

Cinco millones de votantes pondrán a prueba popularidad de Ben Bella

ARGEL, 19 (UPI).— Unos cinco millones de argelinos acuden mañana a las urnas para elegir una nueva Asamblea Nacional, en una prueba de la popularidad del régimen socialista revolucionario del Presidente, Ahmed Ben Bella.

No es posible una derrota de éste, porque todos los 138 puestos del Parlamento se cubrirán con candidatos presentados por el Frente de Liberación Nacional (FLN) de Ben Bella. Hace mucho que están proscritos todos los demás grupos políticos.

Los expertos pronostican una copiosa votación, pues todavía se considera grandísima la popularidad de Ben Bella entre las masas.

Sin embargo, el país viene experimentando nuevas dificultades económicas, caracterizadas por un extenso desempleo, que los grupos clandestinos de la oposición achacan a la nacionalización en gran escala del Presidente.

Los entendidos concentrarán su atención en las tradicionalmente rebeldes regiones de los montes de Kabilia, habitadas por un millón y medio de bereberes, donde el proscrito Frente de Fuerzas Socialistas (FFS) tiene su baluarte.

El jefe del FFS, Hocine Ait Ahmed, ha pedido un boicot de la elección. Los comicios durarán de las ocho de la mañana a las cinco de la tarde, pero los resultados de las estaciones móviles de votación del extremo sur del país no se conocerán antes del lunes.

Los 500.000 miembros de la colonia trabajadora argelina de Francia votaron hoy ordenadamente, y continuarán votando mañana. Sus votos se transportarán el domingo por la noche en un avión especial a Argel.

Ben Bella, de 46 años de edad, que desencadenó la guerra de independencia de 1954-1962 contra Francia, presenta su candidatura a la reelección en su nativo departamento de Orán, en Argelia occidental. Entre los candidatos figuran la mayoría de los más destacados miembros del Buró político y el Comité Central del FLN.

M'Hammed Yzid, que fue Ministro de Información del Gobierno Provisional en el Exilio (GPRA), de los tiempos de la guerra, es el único superviviente del grupo rebelde original, dividido más tarde por una agria lucha por el poder, que queda al lado de Ben Bella.

Esta será la segunda elección parlamentaria desde la independencia. La Asamblea Nacional saliente, elegida en 1962, contenía hombres que luego se volvieron contra Ben Bella.

Cámara de Brasil conocerá proyecto para retornar al parlamentarismo

RIO DE JANEIRO, 19 (UPI). — Una enmienda a la Constitución, para instituir nuevamente el régimen parlamentario de Gobierno, en Brasil, será presentada en la Cámara de Diputados, la semana próxima.

El proyecto de enmienda, según informó uno de sus autores, cuenta ya con la firma de 220 diputados.

El proyecto, según dijeron los auspiciadores, será puesto a votación por primera vez el 30 de noviembre, y, por segunda, a partir de abril del próximo año.

Los líderes del movimiento parlamentarista son los diputados Raúl Pila, del Partido Libertador, y Aliomar Baleiro, de Unión Democrática Nacional.

¿Su enceradora está mala?
El motor, el inducido, las escobillas, etc. Recambios inmediatos. Técnicos le solucionan su problema DENTRO DEL DIA.
—Sindelen —Famela
—Fakir —Aircal
—Hoover —Sahid, etc.
Vamos a domicilio. Llame al
TELEFONO 392283. o llévela a MONJITAS N.o 579.
También lavadoras, jugueras y batidoras.
ELECTRO - REPARACIONES
TALLERES PROPIOS

BOTELLAS VACIAS
COMPRO
de todas clases. Vineras, licoreras, champañeras, frascos, etc. Voy a retirar a domicilio. —
MALAQUIAS CONCHA N.o 0170
(Seminario, altura 600)
FONO 461367

OPTICA
Oscar Hammersley
Optico diplomado en Chile y USA. Lentes y anteojos.
Bandera 290 — Casilla 3164
Teléfono 64587 — Santiago
Atención con la experiencia de 50 años al servicio de las provincias.
RECETAS DE OCULISTAS SE DESPACHAN MIENTRAS USTED ESPERA

Maneje Ud. también!
Comodamente sin gastos de bencina aceite ni seguros por E° 14 durante 24 horas
CITROARRIENDA
Av. Santa María 0346 Of. 622 (próxima Clínica Santa María)
Fono 391536 Horas de Oficina

POLLA ESPERANZA
Pruebe su suerte ayudando a las niñas desamparadas del HOGAR ESPERANZA y de las obras sociales de la FUNDACION PIO XII, comprando sus números de "POLLA" y "LOTERIA DE CONCEPCION" en la Galería Aníbal Pinto, al lado del Teatro Windsor.
POLLA ESPERANZA

Casas Prefabricadas "HERRERA"
OFRECE
CASAS Y CABINAS DE MADERA
VARIOS TIPOS — PRECIOS ECONOMICOS — SE ENTREGAN INSTALADAS — AMPLIAS FACILIDADES.
Visítenos en
ALAMEDA BDO. O'HIGGINS 2457
Stgo. fono 94107

EN RADIO
MAGALLANES
su emisora popular
"EL HUASO BANDERAS"
Una radionovela de aventuras que apasiona a los chicos y entusiasma a los grandes.
"EL HUASO BANDERAS"
Un personaje que lucha por la justicia. ¡Un impacto del radioteatro de aventuras!
PRESENTA PRODUCTOS HUCKE, el primer nombre en galletas, chocolates... caramelos...
Además, gane sabrosísimos premios escuchando
"EL HUASO BANDERAS"
De lunes a viernes, a las 18.30 horas por
CB 146 RADIO MAGALLANES
Y UNA GRAN CADENA NACIONAL

La elección presidencial en Estados Unid puede compararse con un cohete de 2 etap

La primera fase comprende el período que va desde la proclamación de una candidatura hasta la elección, y la segunda ponde a la etapa en que los partidos proporcionan la energía necesaria para completar su trayectoria

WASHINGTON.— La campaña para la elección de Presidente en los Estados Unidos puede compararse con un cohete de dos etapas.

La primera etapa —dentro de cada partido, cuando las organizaciones políticas eligen sus candidatos— lanza la campaña y la impulsa hasta casi la mitad del camino hacia la meta final: el día de las elecciones.

La segunda etapa —entre los partidos, cuando los candidatos seleccionados por hacer campaña para su elección— suministra la energía para completar la trayectoria.

En este año, de elecciones, los demócratas y los republicanos seleccionan sus candidatos respectivos para el Congreso y para cargos públicos estatales y municipales, en una serie de elecciones primarias y convenciones estatales de los partidos que tienen lugar del 14 de abril al 3 de octubre.

Los candidatos para la Presidencia y la Vicepresidencia fueron seleccionados por las convenciones nacionales de los dos partidos principales. Los republicanos se reunieron en San Francisco el 13 de julio y los demócratas en Atlantic City el 24 de agosto.

Si bien los dos partidos principales dominan la escena política, también trabajan activamente varios pequeños partidos en algunos estados o comunidades. Durante la campaña de 1960, trabajaron 15 partidos pequeños, pero ninguno de ellos en el ámbito nacional. Michigan tuvo el número más elevado de aspirantes a la presidencia en sus papeletas —seis— incluyendo los candidatos de los republicanos y demócratas. Varios pequeños partidos no tuvieron candidatos a la presidencia.

Una vez terminadas las convenciones, la campaña política llega a su punto medio. Desde esa fecha hasta el 3 de noviembre, día de las elecciones generales, los partidos concentrarán sus esfuerzos en convencer al electorado.

Hay tres sectores que integran el público que los partidos tratan de captar. Primero están los adherentes regulares del partido, cuyo entusiasmo se debe estimular para que vayan a las urnas el día de las elecciones. En segundo lugar están los adherentes del partido contrario, a algunos de quienes se puede persuadir para que voten por el candidato del otro partido. Y en tercer lugar están los votantes independientes, un grupo proporcionalmente pequeño, pero algunas veces decisivo, que por lo general no está comprometido de antemano para votar por partido alguno.

En los concursos por la Presidencia y la Vicepresidencia —los únicos dos cargos nacionales electivos conforme al sistema federal de gobierno que rige en los Estados Unidos— los partidos despliegan sus mayores esfuerzos. La figura central es el candidato a la Presidencia, jefe y portaestandarte de su partido. El candidato tiene que aparecer ante el público y demostrar que tanto él como su partido están calificados para asumir la responsabilidad de la rama ejecutiva del Gobierno. Es esta labor la que exige toda la imaginación, la energía, el talento, la determinación y los esfuerzos del candidato.

Por dos o tres meses antes del día de las elecciones, el candidato presidencial — y su "compañero de papeleta", el candidato a la Vicepresidencia— viajan casi constantemente.

Cruzan el país de un ámbito al otro para pronunciar importantes discursos en las grandes ciudades. Hacen campaña en tren, deteniéndose en ciudades y pueblos pequeños a lo largo de la línea ferroviaria correspondiente. El candidato a la presidencia pronuncia breves palabras desde la plataforma posterior de su tren especial de campaña. Pide a los votantes que le den su apoyo y que voten por los candidatos locales, y estrecha las manos de tantas personas como sea posible.

De esta manera, el candidato puede hablar hasta en 20 lugares al día, terminando con un discurso importante en una metrópoli y un desfile de automóviles por las calles principales.

En la campaña de 1960, el candidato republicano, Vicepresidente Richard M. Nixon, viajó unos 96.000 kilómetros y visitó 170 ciudades y pueblos en los 50 Estados. El candidato demócrata, senador John F. Kennedy de Massachusetts, viajó 120.000 kilómetros y visitó 237 ciudades y pueblos en 44 Estados.

El candidato debe expresar claramente al electorado su posición y la de su partido en asuntos nacionales e internacionales. Las cuestiones nacionales pueden abarcar asuntos tales como el nivel de empleo, la producción industrial y agrícola, el progreso en el ramo de los derechos civiles, vivienda adecuada para grupos de bajos ingresos, cuidado médico para los ancianos, y ayuda federal a la educación. Tradicionalmente, sobre estos y otros asuntos los partidos principales con frecuencia tienen puntos de vista diferentes en cuanto al papel que corresponde al gobierno federal ante los gobiernos estatales y las comunidades locales.

En el ámbito internacional, los principales partidos difieren muy poco en cuanto a las finalidades principales de conservar la paz mundial, mantener un invencible establecimiento de defensa para el mundo libre, y promover el desarrollo de los pueblos libres e independientes de todas partes del mundo. Las diferencias entre los partidos surgen de la forma en que se está llevando a cabo esta labor y los métodos para mejorarla.

Durante los diálogos en la campaña política, cualquiera materia puede convertirse en motivo de encuentros entre los candidatos y partidos. Tanto el público como la prensa hablan libremente para informar a los candidatos de cuáles son los problemas que desean que se discutan. Frecuentes encuestas entre el público, realizadas por organizaciones particulares, intentan evaluar el pensamiento del votante promedio sobre lo que considera asunto de importancia y la forma en que los candidatos reaccionan ante ellos.

Los corresponsales de la prensa y las agencias noticiosas acompañan a los candidatos durante cada kilómetro recorrido y escuchan todos los discursos de la extensa y acalorada campaña. Hay muy poco que el candidato pueda decir y hacer y hasta se dice que pueda pensar, que no se informe en los diarios y revistas de la nación y se pese y evalúe en las columnas editoriales y de los comentaristas políticos.

La radio y la televisión también informan diariamente sobre los acontecimientos y transmiten programas especiales sobre los candidatos y el progreso de la campaña. En años recientes, la televisión ha ofrecido nuevos foros a la campaña. Las convenciones nacionales para seleccionar los candidatos fueron televisadas por primera vez en 1952 Y durante la campaña de 1960 los candidatos presidenciales de los dos partidos se reunieron cuatro veces en debates televisados sin precedentes en la historia.

A medida que la campaña se acerca a su fin, las declaraciones políticas tienden a ser más fuertes y acalorados. Los debates son ocasionalmente extremos en tono, pero en general se está de acuerdo en que el nivel del debate ha mejorado considerablemente en los últimos decenios. Casi ha desaparecido la tradición del violento e insultante lenguaje político que caracterizó las campañas a principios del Siglo XIX, cuando el país era nuevo y estaba en vías de desarrollo. La retórica de la campaña se ha modificado y la costumbre de criticar la vida privada del candidato o su personalidad ha desaparecido casi por completo.

Mientras los candidatos a los principales cargos ejecutivos están a la cabeza de las campañas de sus respectivos partidos, hay miles de otros candidatos a puestos estatales y locales que desarrollan campañas similares pero en escala menor. En las elecciones cuadrienales se eligen: una tercera parte de los miembros del Senado de los Estados Unidos, todos los miembros de la Cámara de Representantes y los gobernadores de alrededor de la mitad de los Estados, los miembros de las legislaturas estatales y numerosos funcionarios de condados, municipalidades y pueblos.

Los candidatos a los cargos electivos y los miembros de su personal no son los únicos que trabajan en una campaña. En la comunidad local los miembros activos del partido visitan todos los hogares. Ofrecen información sobre los candidatos, se encargan de que los ciudadanos estén debidamente inscritos para que puedan votar, y por último, alientan a los ciudadanos a que vayan a las urnas el día de las elecciones.

Además, hay organizaciones cívicas apolíticas, tales como la Liga de Mujeres Votantes, que recuerdan a los ciudadanos su derecho y deber de votar. Y, como los gastos de la campaña se cubren únicamente con fondos de los políticos, algunas nes piden a los contribuyan al preferencia.

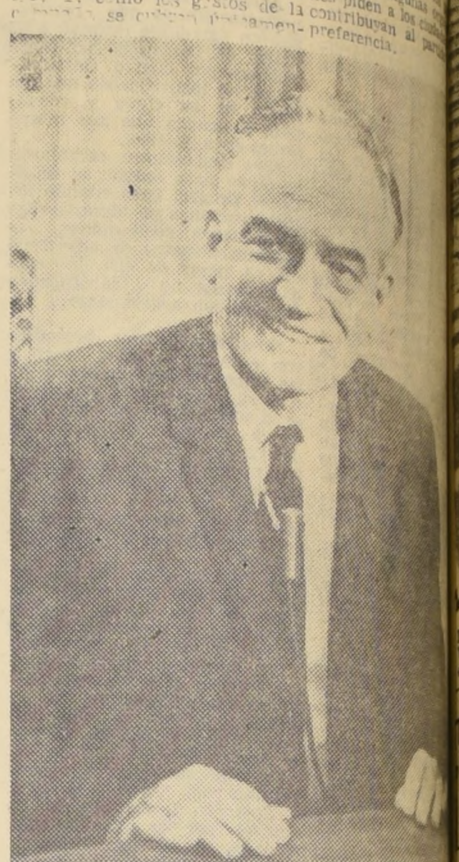

BARRY GOLDWATER, candidato presidencial

Las oligarquías económicas nada tienen que hacer

Declaró Presidente de Junta Militar de Ecuador

SALCEDO, Ecuador 19 (U. P. I.).— El Presidente de la Junta Militar de Gobierno, contraalmirante Ramón Castro Jijón, dijo hoy que el Gobierno "detendrá a las oligarquías económicas que otra vez han mostrado sus garras", agregando que las oligarquías perdieron para siempre su posición y no levantarán cabeza, aunque se escondan bajo el de la defensa de instituciones a las que no se ha atacado. Advirtió que el Gobierno Militar no se presta ni se alquila a la voluntad de las oligarquías, como estas han estado acostumbradas y que tampoco caerá bajo sus maniobras.

Castro Jijón en el discurso que pronunció hoy en esta ciudad, con motivo de una fiesta local, en una sesión del Ayuntamiento, fustigó a las "poderosas oligarquías económicas de la costa" que han abierto una campaña contra el Gobierno Militar bajo el pretexto de que con la expedición reciente de decretos de tipo económico y de unificación tributaria, se ha atentado contra las entidades autónomas de Guayaquil y se les ha restado ingresos como partícipes de impuestos unificados.

Castro Jijón manifestó que bien saben "esos caballeros oligarcas" que el Gobierno ha estado pronto a rectificar errores, pero dijo que "tampoco permitirá que se pretenda la disolución del país y el apaciguamiento de un irredento regionalismo.

Buscan agilizar ayuda europ al desarrollo de Latinoamér

WASHINGTON, 19 (UPI).— Una política más coherente de Europa para ayudar en forma más amplia y activa al proceso de desarrollo económico y social de la América Latina, será el objetivo principal que buscarán la semana entrante en París el presidente del Comité Interamericano de la Alianza para el Progreso (CIAP) Carlos Sanz de Santamaría, y el presidente del Banco Interamericano de Desarrollo, Felipe Herrera.

Los dos altos funcionarios interamericanos llevan un memorándum conjunto para presentar el jueves al Comité de Ayuda al Desarrollo (CAD), de la Organización Europea para el Desarrollo y la C
Económicos (OECD),
Santamaría, quien
hacia Berlín, y Her
saldrá mañana de W
se unirán en París
J. Sedwitz, secretario
de la Organización de
tados Americanos (OE
asuntos económicos
les, con el fin de
reunión del CAD.

La función de esa
es la de coordinar
que reciben y prestan
ses miembros de la O
son Alemania occiden
tria, Bélgica, Canadá,
marca, Estados Unidos,
ña, Francia, Grecia,
Islandia, Irlanda. Ita
pón, Luxemburgo,
Portugal, Reino Unid
Suiza y Turquía.

Dos iglesias destruidas por el fuego

FILADELFIA (Mississippi), 19 (UPI).— Dos pequeñas iglesias se incendiaron hoy cerca de esta localidad del centro del Estado de Mississippi no lejos del lugar donde el mes pasado fueron hallados los cadáveres de tres trabajadores sociales.

Al amanecer ardió la iglesia indígena Choctaw, de la religión menonita. Casi al mismo tiempo, se inició un principio de incendio en una pequeña iglesia de negros, en el condado de Kemper, en la cual, aparentemente, estalló una bomba incendiaria.

Las llamas afectaron el portal y la escalinata de acceso.

LIVINGS
MODERNOS E
PRECIOSOS MODEL
COMPRE DIRECTAM
EN LA FABRIC
SAN IGNACIO
Fono 88161
con la Gentil Atención
de David Tedes

TEJIDOS FINOS
Nuevos Modelos de Primavera Verano. Hilo, Seda y Lanas
Faldas Diolén, plisadas
Chaquetas Sport de Caballeros.
VENTAS POR MAYOR Y MENOR
NATANIEL 1114

Industrias Metálicas
Aldo Briones Maiolini
CHACABUCO 95 - TEL. 91736
Rejas de antejardín, Defensas de ventanas. Instalaciones comerciales, Portones, Puertas, Galpones, Escaleras, Barandas, etc. Cobertizos, Ventanas, Muebles metálicos, Accesorios decorativos.
Estructuras metálicas.
Consulte nuestro Plan Especial de Créditos

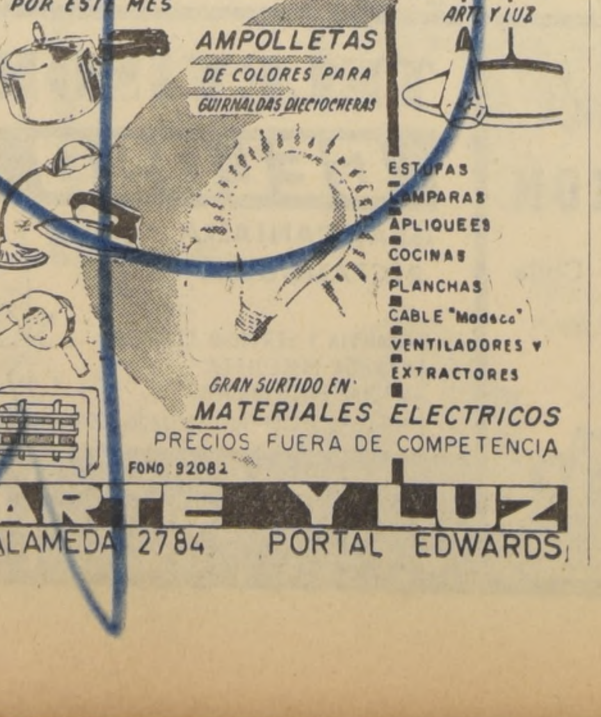

Arte y Luz
LAMPARAS MODERNAS
10% DESCUENTO POR ESTE MES
LAMPARAS MODERNAS
ARTE Y LUZ
AMPOLLETAS DE COLORES PARA GUIRNALDAS DIECIOCHERAS
ESTUFAS
LAMPARAS
APLIQUEES
COCINAS
PLANCHAS
CABLE "Madeco"
VENTILADORES Y EXTRACTORES
GRAN SURTIDO EN MATERIALES ELECTRICOS
PRECIOS FUERA DE COMPETENCIA
FONO 92082
ARTE Y LUZ
ALAMEDA 2784 PORTAL EDWARDS

PRECIO JUSTO
HORA EXACTA
RELOJ SUIZO
CHEVRON
Pie E° 10
SALDO 10 MESES
JOYAS - ANILLOS
RELOJERIA
Gabor
ESTADO 48

CUARTA SECCION

LA NACION

SANTIAGO DE CHILE — DOMINGO 20 DE SEPTIEMBRE DE 1964

FUNDADO EL 14 DE ENERO DE 1917

INTENSAMENTE HA ENTRENADO UNIVERSIDAD Católica, con vistas al difícil compromiso que tiene esta tarde ante Santiago Morning. EN EL GRABADO, el plantel católico, bajo la dirección de Andrés Prieto, durante una sesión de gimnasia.

PROGRAMA DOBLE EN EL NACIONAL:

Cruz y Alvarez vuelven en Colo Colo en su compromiso ante Rangers

Es probable también que reaparezcan Ortiz y José Rodríguez.— Universidad de Chile que, en el preliminar enfrentará a Palestino, anuncia el retorno de Luis Eyzaguirre.— Completan la fecha los encuentros de U. Católica con Santiago, en el Estadio Independencia, y Everton con Wanderers, en Sausalito

Esta tarde finalizará la 5a. fecha de la Segunda Rueda del Campeonato Profesional de Fútbol de Primera División. Los cuatro partidos que corresponden jugarse tendrán los siguientes escenarios:

En el Estadio Nacional: U. de Chile con Palestino en el preliminar y en el cotejo de fondo: Colo Colo con Rangers.

En Independencia: Universidad Católica con Santiago Morning y en Estadio Sauzalito de Viña del Mar, en el tradicional clásico porteño. Wanderers con Everton.

Los cuatro partidos que se jugarán esta tarde, tienen mucha importancia y ofrecen perspectivas de interés, ya que en ellos actuarán 3 de los equipos que ocupan las primeras ubicaciones, que justamente en estos cotejos, pueden definir mucho de su chance según sea el resultado que consigan.

EN EL ESTADIO NACIONAL.— El programa doble del Nacional, reúne en una sola jornada al puntero, Universidad de Chile y al sub líder, Colo Colo. El cuadro Universitario, que tiene 32 puntos, enfrentará en el preliminar a las 14 horas, a Palestino, cuya situación es difícil ya que se debate en las últimas ubicaciones con sólo 15 puntos. Esta circunstancia y la indiscutible capacidad que posee el equipo de Alamos, hace aparecer muy disminuida la chance de Palestino, quien deberá elevar mucho su rendimiento —o bajar bastante la "U"— para conseguir un resultado favorable. Esto, sin dejar de considerar la posibilidad de una sorpresa, que por lo demás no es un fenómeno muy extraño en el fútbol.

EQUIPOS.— La "U" anuncia un solo cambio: vuelve Eyzaguirre en lugar de Rodríguez. Palestino, por su parte, es probable que juegue con el mismo cuadro de la fecha anterior. De acuerdo a esto, los rivales de este partido preliminar, formarán posiblemente así: Universidad de Chile (32 pts.), Astorga; Eyzaguirre, Donoso y Villanueva; Musso y Hodge; Gangas, Coll, Campos, Alvarez y Marcos. Palestino (15 pts.), Donoso; García, V. Castañeda y Cortez; R. Castañeda y E. González; Troncoso, Fuentes, Verdejo, Rispoli y Rojas.

EL MATCH DE FONDO.— El panorama de este cotejo, no obstante la diferencia de puntaje de los contendores, es parejo en cuanto a posibilidades. Esto, tomando en cuenta que Rangers, es un cuadro de buen padrón de juego, fuerte físicamente y con varias figuras de calidad y bastante experimentadas. Esto le otorga, sin duda, mucha chance y lo hace aparecer como un rival dificilísimo, no sólo para Colo Colo, sino que para cualquier equipo de la competencia. El cuadro talquino viene de empatar a 1 con Palestino, cualquier equipo de la competencia. El elenco talquino mientras Colo Colo, en la misma jornada, cayó ante Santiago Morning por 4 a 3.

EQUIPOS.— El equipo albo, hará varios cambios en el match de esta tarde, siendo hasta el momento, su formación probable, la siguiente: Santander; Sepúlveda o Rodríguez, Cejas y Montalva; Cruz y Ortiz o Jiménez; Moreno, Bravo, Alvarez, Nicolás o Valdés y Bello.

Rangers, alineará con los siguientes hombres: Pulgar; Parada, Martínez y Romero; Azócar y Cortez; Rojas, Porcel de Peralta, Scándolli y Carrasco.

EN INDEPENDENCIA.— En un cotejo también de mucha importancia, se enfrentan Universidad Católica (27 puntos) con Santiago Morning (18). El elenco católico, perdió 3 por 2 en La Portada ante La Serena, mientras su rival, Santiago, batió hasta cierto punto inesperadamente a Colo Colo, por 4 a 3. Este resultado, ha elevado los bonos del cuadro bohemio, que aparece como un rival muy empinado y capaz de amargarle la tarde al cuadro que dirigente Riera y Prieto. En cuanto a formaciones, se ha dicho que en Universidad Católica, reaparecerá el puntero izquierdo Galdamez, en lugar de Varas. Santiago, por su parte, según lo manifestó el coach Donato Hernández, alineará con el mismo equipo que ganó a Colo Colo.

EL CLASICO PORTEÑO.— En el Estadio Sausalito, de Viña del Mar, en un cotejo de mucha tradición en el fútbol chileno, se enfrentarán, Wanderers y Everton. El equipo de Valparaíso, tiene 25 puntos, y en la fecha anterior ganó a Unión Calera 2 por 1. El conjunto viñamarino, ha totalizado 22 puntos, y en la última jornada batió 3 por 0 a San Luis, de Quillota. Probablemente en Wanderers, reaparezcan Méndez, ya sea como puntero derecho, en lugar de Torres, o de entreala del mismo lado, en reemplazo del brasileño Haroldo, y el arquero Olivares en lugar de Velásquez. En Everton, se anuncia el retorno del back centro Hernán Martínez, ante la lesión que sufre el titular Daniel Sánchez.

Distinciones para Guillermo Herrera y player M. Moreno

Ayer, en una sencilla ceremonia que tuvo lugar en la Ilustre Municipalidad de San Miguel, esta Corporación procedió a hacer entrega de sendas distinciones a Guillermo Herrera, vicepresidente de Colo Colo, y Mario Moreno, crack de la misma entidad, como reconocimiento a la actuación que les ha cabido en las actividades del club albo y en el fútbol en general.

MUNICIPAL MEJORO OTRO LUGAR: 7.o

Lugar	EQUIPOS	PJ.	PG.	PE.	PP.	GF.	GC.	Ptos.
1º	O'HIGGINS	22	15	5	2	45	28	35
2º	TRASANDINO . . .	21	10	6	5	31	27	26
3º	TEMUCO..	21	8	9	4	32	21	25
3º	L. ROSSEL	21	7	11	3	33	23	25
5º	SAN ANTONIO . .	22	10	4	8	35	27	24
6º	U. TECNICA	21	9	5	7	35	29	23
7º	MUNICIPAL	21	7	7	7	26	27	21
7º	ÑUBLENSE	21	6	9	6	31	29	21
9º	LUIS CRUZ	22	6	7	9	17	19	19
10º	SAN BERNARDO .	21	5	8	8	20	23	18
11º	IBERIA	21	6	3	12	24	41	15
12º	OVALLE	21	3	8	10	24	36	14
13º	COLCHAGUA . . .	21	1	8	12	13	36	10

ENIS DE FIESTAS PATRIAS:

UIS Y PATRICIO CORNEJO EN LA INAL DE SINGLES ESCALAFON

Luis ganó a Jose Tort, en tres sets seguidos, y Patricio hizo lo mismo con Omar Pabst, pero en cuatro sets.— Sonia Berríos y María Ibarra, en la final de singles damas

uis Cornejo, al batir a Jo. Tort, por 6|2, 6|2 y 6|4, y su mano Patricio, vencedor de ar Pabst, por 7|5, 6|4, 6|8 y se clasificaron finalistas singles escalafón nacional, el torneo de tenis de Fiestas Patrias, cuya parte final desarrolló en las canchas Club International.

osé Tort, que venía de vencer al jugador boliviano Eduardo Gorostiaga, halló esta vez camino del buen éxito, pues en Luis Cornejo a un versario que no lo dejó ar. su juego. Por el contrario facilitó a veces, con su ac. un tanto blanda, que Cor. controlara las alternativas recurriendo a bien ubicados tiros y pasadas, que hicieron perder pie a Tort. Sólo el tercer set, algo emparejó las acciones el perdedor pronto Cornejo retomó la iniciativa, y, junto con ganar el servicio de su oponente inó el juego hasta doblegar sin más apuros a su rival.

el single encargado a Pa. Cornejo y Omar Pabst empezó con un tenis po contundente, con poten tremenda en la primera de su servicio, con la descontroló a su adversa. Se presumió que Cornejo ría con Pabst, pero éste a poco fue levantando su hasta obligarlo a echar a todos sus recursos tercer set, que llegó a favor de Pabst, su riva ró absoluta irregularidad ando un buen golpe des cerca de la red, con no po fracasos en sus tiros de de lo que bien se aproó Pabst, para hacer suyo Sin embargo, en los ga. finales, de nuevo Cornejo más control y consisten en los tiros, dominando a tad, hasta imponerse por amplio 6-1.

En las semifinales del singles femenino, Sonia Berríos, Campeona de 1963, batió a Ana Cornejo, por 2|6, 7|5 y 6|3, en tanto que María Ibarra hacía lo mismo con Leyla Musalem, a quien venció por 6|2, 6|8 y 6|3.

Ana Cornejo, en equipo con su hermano Luis, consiguió sendas victorias sobre Doris y Federico Gildemeister, por 6|2 y 6|1, y sobre Patricia Rivera y Carlos Barón, por 6|1, 4|6 y 9|7.

Los resultados registrados en la jornada de ayer fueron los siguientes:

Luis Cornejo ganó a José Tort, 6|2, 6|2 y 6|4; Sonia Berríos a Ana Cornejo, 2|6, 7|5 y 6|3; Patricia Rivera-C. Barón a Helen Jacobs-Roberto Keymer, por W. O.; Iriart-Gildemeister a Alvarez-Tristain, 7|4 y 6|4; Ana y Luis Cornejo a Doris y Federico Gildemeister, 6|2 y 6|1; Fagalde-González a Calvo-Mendoza, 4|6, 6|4 y 6|1; Patricio Cornejo a Omar Pabst, 7|4, 6|4, 6|8 y 6|1; María Ibarra a Leyla Musalem, 6|2, 6|8 y 6|3; Yolanda del Solar-J. Espinoza a Sonia Berríos-Omar Pabst, por W. O.; Ana y Luis Cornejo a Patricia Rivera-Barón, 6|1, 4|6 y 9|7; C. Barón-J. Fillol a Pabst-P. Cornejo, 14-12, 6|4, 10|8; M. Ibarra-Fernández a Y. del Solar-Espinoza, 6|1 y 6|4.

El programa de la etapa final, que se cumple hoy en las canchas de calle Loreto Esquina de Avda. Santa María, es el siguiente:

9.30 HORAS: Maureira-Jeria con Haquin-Rojas, final 2a. categoría; María Ibarra con Sonia Berríos, final individual damas; 11 horas, Luis Cornejo con Patricio Cornejo, final individual varones; Elena Iriart con Lilián Tristain, final 2a. categoría; 15 horas, Barón-Fillol con ganador L. Cornejo-Tort y Gorostiaga Benavides, final dobles escalafón; 16.30 horas, Ana y Luis Cornejo con María Ibarra-José Fernández, final mixto escalafón.

PATRICIO CORNEJO: ganador ayer de Omar Pabst, será rival hoy de su hermano Luis, en la final del singles escalafón del torneo de Fiestas Patrias.

CICLISMO:

SORPRENDIO LA VICTORIA DE JUAN SAAVEDRA EN CIRCUITO LAS CONDES

El joven corredor de Tercera Categoría, de Green Cross, superó espectacularmente a Jacobo Alcaíno, en el embalaje final.— Lo que fue la carrera

Con el espectacular e inesperado triunfo del joven corredor de Green Cross, Juan Saavedra, elemento de tercera categoría que sorprendió inteligentemente en el embalaje final a Jacobo Alcaíno, del C. C. Thomas Bata de Peñaflor, se definió ayer la interesante prueba pedalera en ruta "Circuito Las Condes" que organizó una vez más con éxito, el Club Ciclista Internacional Cóndor, de los registros de la Asociación Santiago.

Este evento oficial de calendario tuvo especial brillo y lucimiento en las dos primeras de las cuatro vueltas disputadas sobre el recorrido de 25 kilómetros del tradicional Circuito Las Condes, fases de la carreras en las cuales lucieron los campeones consagrados, pero sin que los de categorías inferiores los dejaran escapar o perderlos de vista. La primera subida al Cerro San Cristóbal la ganó Manuel González, de Audax C. S. Italiano, actual campeón de Chile en Ruta y la segunda Hernán Delgado, del mismo club. Al término de la segunda vuelta, escapó sorpresivamente Jacobo Alcaíno, pero de atrás salieron a darle caza Arriagada, Saavedra, Marroquien y Valenzuela, los que dieron alcance al líder en Vitacura Norte con Tabancura. Manteniendo su avance, este nuevo grupo puntero llegó a sacar al resto cerca de 2 minutos de ventaja, decayendo al final Marroquín y Valenzuela, mientras de atrás iniciaban a su vez, vigoroso avance los internacionales Guillermo Vargas, Luis Sepúlveda, Jaime Inda y Hernán Delgado. Sin embargo actuando esta vez "en equipo" Alcaíno, Saavedra y Arriagada, supieron defender su ventaja y se aprestaron a definir en "pique" final la carrera. Sorpresivamente, más liviano, ágil y desenvuelto, Saavedra embaló a fondo y dejó rezagado a Jacobo Alcaíno, cuya reacción resultó tardía y debió contentarse con el segundo lugar.

El tiempo del vencedor para los 75 kilómetros que comprendió la prueba, fue de 2 horas 17 minutos 10 segundos.

Los resultados generales del evento fueron los siguientes, por categorías: **NOVICIOS** (1 vuelta): 1.o Luis Donaire, del Cóndor; 2.o, Eleazar Tobar, del Quinta Normal, y 3.o, Waldo Briones, del Carteros. **CUARTA** (2 vueltas): 1.o Eugenio Arenas, del Carteros; 2.o, Juan Pino, Cóndor, y 3.o, Alfonso Velásquez, Audax. **TODO COMPETIDOR:** (4 vueltas): 1.o Juan Saavedra, Green Cross; 2.o Jacobo Alcaíno, Bata; 3.o Víctor Arriagada, Audax; 4.o Guillermo Vargas, Green Cross; 5.o Luis Sepúlveda, Bata; 6.o Manuel Molina, Ferrilloza-Conchalí; 7.o Jaime Inda, Audax; 8.o Miguel Valenzuela, Centenario; 9.o Hernán Delgado, Audax y 10.o Manuel González, Audax.

RNEO ABIERTO DE GOLF:

lberto Salas encabeza ran Premio Los Leones"

on el triunfo del profesio. Alberto Salas, que en los dos 18 hoyos del torneo un 71 bastante bueno, resolvió la segunda jornada Campeonato abierto de Gran Premio Los Leo. jugada ayer en este club. ente Enrique Orellana, la responsabilidad del golf profe. l la asumió bien Alberto quien, al señalar ayer pasó a comandar el torneo, un score total de 145 pa. al paso que el aficionado ro Mori, que en la prime. jornada había marcado 71, su rendimiento, ya que un 81, que lo postergó. 152, al cuarto lugar, en te con el profesional Ra. Jerez.

OSICIONES ACTUALES.— plidos 36 hoyos del certa. las mejores ubicaciones pertenecen a los siguientes participantes: Categoría Scratch: 1.o) Alberto Salas, 74-71: 145; 2.o Luciano Calderón (prof.), 72-75: 147; 3.o) Anicio Araya (prof.), 72-79: 151; 4.os Arturo Mori (afic.), 71-81: 152, y Rafael Jerez (prof.), 76-76: 152; 6.o) Patricio Pino (prof.), 76-77: 153; 7.os) Guy Barroilhet (afic.), 79-75: 154, y Amador López (prof.), 74-80: 154; 9.o) Eriv Van Der Valk, 77-99: 156.

CATEGORIA CON HANDICAP.— Arturo Mori, 67-77: 144; 2.o) Mario Kappes, 69-76: 145, y Eduardo Grove, 71-74: 145; 4.o) Guy Barroilhet, 75-71: 146.

El campeonato finaliza hoy, cuando se jueguen los últimos 36 hoyos, los que se cumplirán en jornadas de mañana y tarde (18 en cada oportunidad).

NEUMATICOS BRIDGESTONE

AHORA CON CAUCHO DXT DURACION EXTRA

350 x 5	800 x 14	550 x 16	700 x 17
500 x 9	850 x 14	600 x 16	750 x 17
480 x 10	900 x 14	650 x 16	700 x 18
520 x 10	950 x 14	700 x 16	1200 x 20
125 x 12	400 x 15	275 x 17	1400 x 20
145 x 12	425 x 15	225 x 17	1100 x 24
400 x 12	500 x 15	300 x 17	[illegible] x 24
450 x 12	500 x 15	325 x 17	[illegible] x 24
520 x 12	550 x 15	250 x 19	8 x 24
520 x 13	560 x 15	275 x 19	2100 x 25
550 x 13	590 x 15	300 x 19	11 x 26
560 x 13	600 x 15	325 x 19	10 x 28
590 x 13	640 x 15	350 x 19	11 x 28
600 x 13	650 x 15	400 x 19	12 x 28
640 x 13	670 x 15	600 x 19	13 x 28
650 x 13	700 x 15	135 x 380	14 x 30
700 x 13	710 x 15	145 x 380	11 x 36
670 x 13	760 x 15	155 x 380	11 x 38
520 x 14	800 x 15	165 x 380	12 x 38
560 x 14	820 x 15	155 x 400	13 x 38
590 x 14	275 x 16	165 x 400	etc.
640 x 14	300 x 16	250 x 18	etc.
700 x 14	325 x 16	300 x 18	
750 x 14	350 x 16	325 x 18	

Neumáticos en bandas blanca y negra. Tubeless y para cámaras. Cámaras todas medidas.

SALOMON DIAZ A.

Serrano 65 — Fono 382412 — Santiago

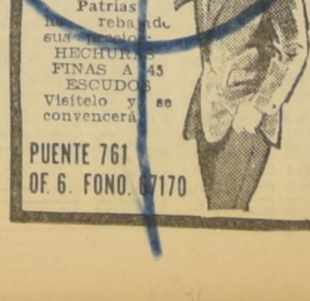

VISTA ELEGANTE CON
BETTANCOURT
SASTRE

Para Fiestas Patrias he rebajado sus precios: HECHURAS FINAS A 45 ESCUDOS
Visítelo y se convencerá

PUENTE 761
OF. 6. FONO. 67170

• VELOX •

es maravillosamente útil...

SUPER ABSORBENTE
Pídalo hoy mismo en farmacias, en todos los establecimientos comerciales y en las siguientes casas distribuidoras: Codina-Mex y Cía. Farma Central.

Toalla NOVA
de papel

En los quehaceres domésticos, Toalla Nova le ayuda a cada instante. Suave, super absorbente y siempre impecable es ideal para limpiar y secar vidrios, platos, ollas y muebles de cocina; para recoger los restos de comida y pulir la cuchillería... Y qué agradable resulta secarse las manos con Toalla Nova. Sí. Toalla Nova es maravillosamente útil!

Cía. Manufacturera de Papeles y Cartones S. A.

Lista de los números que les han correspondido a las cartillas enviadas por los concursantes de "Foto-Fútbol"

SE HACE ESTA PUBLICACION COMO UN ANTICIPO PARA QUE LOS INTERESADOS SEPAN EL NUMERO QUE LES SERVIRA PARA EL SORTEO MILLONARIO FINAL DE VALIOSOS PREMIOS

Conforme a lo anunciado, LA NACION, el "Diario de los Deportistas", sigue publicando listas con los números que les han correspondido a las cartillas enviadas por los seguidores de su sensacional y millonario Concurso FOTO-FUTBOL, para el Sorteo Gigante de premios, que pondrá término a la encuesta.

SERIE I

N.o Nombre Ciudad

44536 Durán M., Pedro; Llay-Llay.
44537 Donaire D., Migue; Til-Til.
44538 Donaire R., Miguel; Til-Til.
44539 Donaire D., Miguel; Til-Til.
44540 Díaz G., Jaime; Mulchen.
44541 Díaz G., Jaime; Mulchén.
44542 Espinola A., Eduardo; Las Cruces
44543 Espinola A., Eduardo; Las Cruces
44544 Espinola A., Eduardo; Las Cruces
44545 Espinola A., Eduardo; Las Cruces
44546 Espinoza D., Carlos; Rancagua.
44547 Espinoza D., Carlos; Rancagua.
44548 Espinoza D., Carlos; Rancagua.
44549 Espinoza D., Carlos; Rancagua.
44550 Espinoza D., Carlos; Rancagua.
44551 Espinoza D., Carlos; Rancagua.
44552 Espinoza D., Carlos; Rancagua.
44553 Espinoza D., Carlos; Rancagua.
44554 Espinoza D., Carlos; Rancagua.
44555 Espinoza D., Carlos; Rancagua.
44556 Espinoza D., Carlos; Rancagua.
44557 Espina R., Ambrosio; San Francisco de Mostazal.
44558 Espina, Wenceslao; Curicó.
44559 Espinoza D., Samuel; P. de Valdivia.
44560 Espinoza D., Samuel; P. de Valdivia.
44561 Espinoza L., Teresa; Rancagua.
44562 Espinoza L., Teresa; Rancagua.
44563 Espinoza D., Samuel; P. de Valdivia.
44564 Espinoza D., Samuel; P. de Valdivia.
44565 Espinoza D., Claudio; La Calera.
44566 Espinoza D., Claudio; La Calera.
44567 Espina, Wenceslao; Curicó.
44568 Estica Ch., Marcos; San Bernardo.
44569 Estica Ch., Marcos; San Bernardo.
44570 Estica Ch., Marcos; San Bernardo.
44571 Estica Ch., Marcos; San Bernardo.
44572 Estica Ch., Marcos; San Bernardo.
44573 Estica Ch., Marcos; San Bernardo.
44574 Espina, Wenceslao; Curicó.
44575 Freire M., Sergio; San Antonio.
44576 Fredes F., Nibaldo; San Antonio.
44577 Fuentes F., Bernardo; San Antonio.
44578 Fuentes F., Bernardo; San Antonio.
44579 Fuentes F., Bernardo; San Antonio.
44580 Fuentes F., Bernardo; San Antonio.
44581 Fredes F., Nibaldo; San Antonio.
44582 Fredes F., Nibaldo; San Antonio.
44583 Fredes F., Nibaldo; San Antonio.
44584 Fredes F., Nibaldo; San Antonio.
44585 Fuenzalida F., Luis; Curicó.
44586 Fuenzalida F., Luis; Curicó.
44587 Fuenzalida C., Urzula; Curicó.
44588 Fox O., Mario; San Javier.
44589 Fox O., Mario; San Javier.
44590 Fox O., Mario; San Javier.
44591 Faúndez R., Francisco; Linares.
44592 Faúndez R., Francisco; Linares.
44593 González O., Pedro; Copiapó.
44594 González O., Pedro; Copiapó.
44595 González O., Pedro; Copiapó.
44596 González O., Pedro; Copiapó.
44597 González O., Pedro; Copiapó.
44598 González O., Pedro; Copiapó.
44599 Ferrada M., Arnoldo; Bulnes.
44600 Ferrada M., Arnoldo; Bulnes.
44601 Ferrada M., Arnoldo; Bulnes.
44602 Ferrada M., Arnoldo; Bulnes.
44603 Toro Z., Justo; Llo Lleo.
44604 Ruiz B., Sebric; San Antonio.
44605 García N., Luis; Llo Lleo.
44606 Guerrero G., Felicia; Punta Arenas.
44607 González V., Mario; San Fernando.
44608 Guajardo P., Freddy; Pelequén.
44609 Garrido R., Marcos; Llo Lleo.
44610 Garrido R., Marcos; Llo Lleo.
44611 González M., Fernando; Rancagua.
44612 González M., Fernando; Rancagua.
44613 Gálvez A., Hugo; Rancagua.
44614 Gálvez A., Hugo; Rancagua.
44615 González R., Mario; Curicó.
44616 Garrido R., Marcos; Llo Lleo.
44617 Gajardo V., Mario La Ligua.
44618 Gajardo V., Mario; La Ligua.
44619 Gajardo V., Mario; La Ligua.
44620 Gajardo V., Mario; La Ligua.
44621 Gajardo V., Mario; La Ligua.
44622 Gárate F., Javier; San Fernando.
44623 Gárate F., Javier; San Fernando.
44624 Gárate F., Javier; San Fernando.
44625 González L., Luis; Villa Alegre.
44626 González L., Luis; Villa Alegre.
44627 González L., Luis; Villa Alegre.
44628 González V., Mario; San Fernando.
44629 González G., Aliro; Dofiihue.
44630 González G., Aliro; Dofiihue.
44631 González V., Javier; Curicó.
44632 García N., Ana; Llo Lleo.
44633 Guerrero, Orlando; San Antonio.
44634 Guerrero, Orlando; San Antonio.
44635 Gárate F., Javier; San Fernando.
44636 Gárate F., Javier; San Fernando.
44637 Gárate F., Javier; San Fernando.
44638 Gárate F., Javier; San Fernando.
44639 Gárate F., Javier; San Fernando.
44640 García F., Carlos; Llo Lleo.
44641 Gárate F., Javier; San Fernando.
44642 al 44643 García F., Carlos; Llo Lleo.
44644 al 44646 González F., Fernando; Curicó.
44647 García N., René; Llo Lleo.
44648 al 44649 Gallardo, Guillermo; Punta Arenas.
44650 al 44652 Gómez A., Urbano; Talagante.
44653 al 44656 Gaete R., Jorge; Rancagua.
44657 al 55661 De Hidalgo, Olivia; San Antonio.
44662 al 44676 Hill M., Carlos; Linares.
44677 al 44686 Herrera L., Carlos; Los Andes.
44687 al 44688 Hidalgo R., Oscar; San Antonio.
44689 al 44690 Henríquez, Jaime; San Javier.
44691 al 44692 Hirsch C., Simón; Los Andes.
44693 al 44702 Heredia R., Víctor; San Antonio.
44703 al 44704 Hernández P., Luis; Peñaflor.
44705 al 44706 Hidalgo de, Olivia; San Antonio.
44707 al 44711 Irarrázabal, Ramón; San Felipe
44712 al 44718 Ibacache, Nicolás; Hijuelas
44720 al 44750 Ibacache L., Guillermo; San Felipe
44751 al 44755 Irarrázabal, Ramón; San Felipe
44756 al 44760 Jiménez A., Ricardo; Osorno
44761 al 44762 Jorquera J., Arturo; Los Andes
44763 al 44764 Jachura, Jorge; La Calera
44765 al 44766 Jara M., Marcelo; Casilla 38, Santa Cruz
44767 al 44770 Jachura, Jorge; La Calera
44771 Jara M., Marcelo; Casilla 38; Santa Cruz
44772 al 44773 Jachura, Jorge; La Calera
44774 al 44775 Jara M., Marcelo; Santa Cruz
44776 Jorquera R., Víctor; Rengo
44777 al 44784 Jara Ll., Luis; San Antonio

44785 Loyola B. Ricardo; Antofagasta
44786 Luna S., Manuel; Curicó
44787 Leiva A., Elba; Llo-Lleo
44788 Luna C., Daniel; Santiago
44789 Leiva V., Roberto; Santiago
44790 al 44795 Lema S., Fernando; Arica
44796 al 44797 López O., Carlos; Punta Arenas
44798 Loyola C., José; Lontué
44799 Letelier V., Fernando; Constitución
44800 al 44802 León R., Raúl; Quilpué
44803 al 44807 Leyton M., Héctor; San José de Maipo
44808 Leiva P., Enrique; Pobl. Nueva La Calera
44809 al 44810 Letelier V., Fernando; Constitución
44811 al 44812 López F., Sonia; Quintero
44813 al 44814 Lobos T., Raúl; Santa Cruz
44815 Latrille S. Roberto; Quintero
44816 al 44817 Lara L.: Hugo; Cauquenes
44818 al 44827 Leiva P., Héctor; Casablanca
44828 al 44830 Lillo C., Héctor; Cabildo
44831 Lillo M., Patricio; San Antonio
44832 al 44833 López M., Sergio; La Serena
44834 al 44840 Martínez G., Klenebal; Puerto Aisén
44841 al 44847 Martínez M., Felipe; San Felipe
44848 al 44858 Mellafe P., Gmo.; Curicó
44859 al 44860 Medina V., Manuel; San Antonio
44861 Millie V., Rubén; Antofagasta
44862 al 44864 Medina V., Manuel; Barrancas
44865 al 44866 Morales F., Eduardo; Chimbarongo
44867 al 44872 Miranda M., Raúl; Santiago
44873 al 44875 Muñoz A., Luis; Melipilla
44876 Montero F., Maritza; Arica
44877 Munoz C., Juana. Rancagua
44878 al 44879 Martínez. Waldo; Curicó
44880 Mattu O., Ronaldo; Peñaflor

N.o Nombre Ciudad

44881 Mella C., José; Santiago
44882 al 44885 Martínez, Sergio; La Ligua
44886 Muñoz G., Luis, Rancagua
44887 al 44891 Morales M., Vicente; San Fernando
44892 al 44894 Navarrete G., Juan; Santiago
44895 Núñez U., Luis; Rancagua
44896 al 44898 Navarro S., Virginia; Lontué
44899 Navarrete D., Gustavo; San Fernando
44900 Núñez G., Zaida; Illapel
44901 Navarrete D., Ricardo; San Fernando
44902 Novack M., Jorge; San Fernando
44903 Navarrete D., Ricardo; San Fernando
44904 al 44907 Navarro S., Virginia; Lontué
44908 al 44911 Navarrete S., Arturo; San Bernardo
44912 al 44914 Navarro E., Héctor; Nacimiento
44915 al 44922 Navarrete S., Arturo; San Bernardo
44923 al 44924 Orellana U., Luis; Santiago
44925 al 44927 Olivares R., Roberto; Linares
44928 al 44930 Orellana, Luis; Cauquenes
44931 al 44933 Olivares R., Roberto; Linares
44934 al 44936 Ojeda O., Eladio; Coihaique
44937 Ortega G., Omar; Casablanca
44938 Ossandón V., Marcia; La Serena
44939 Orellana V., Edith; Rancagua
44940 al 44942 Olivares, Belarmino; La Ligua
44943 al 44944 Orellana M., Gabriel; Santiago
44945 al 44947 Orellana S., Arturo; Parral
44948 al 44949 Oyarzún V., Jorge; Punta Arenas
44950 al 44951 Ortega G., Omar; Casablanca
44952 Oyarzún V., Jorge; Punta Arenas
44953 Ortega G., Omar; Casablanca
44954 al 44957 Opazo M., Humberto; Antofagasta
44958 Oyarzún V., Jorge; Punta Arenas
44959 al 44971 Orellana S., Arturo; Parral
44972 Ortega G., Omar; Casablanca
44973 Pinto M., Carlos; Santiago
44974 al 44975 Peña, Luis; Santiago
44976 al 44977 Palma de, Rosa; Valparaíso
44978 Piña S., Bartolomé; San Antonio
44979 al 44980 Pinto O., Antonio; Illapel
44981 al 44989 Pineda N., Regner; Santiago
44990 al 44993 Pérez, René; Chimbarongo
44994 Pon S., Carlos; Antofagasta
44995 al 44996 Piña de, Victoria; San Antonio
44997 al 45000 Palma D., Juan; La Cruz
26001 Palma D., Juan; La Cruz
26002 al 26005 Piña de, Victoria; San Antonio
26006 Palma D., Juan; La Cruz
26007 Palacios, Margarita; Rancagua
26008 Pino C., Miguel; Rancagua
26009 Plaza A., Pedro; San Antonio
26010 al 26011 Plaza A., Pedro; San Antonio
26012 al 26016 Pino U., José; San Felipe
26017 Pino U., José; San Felipe
26018 al 26019 Páez S., Luis; Los Andes
26020 al 26021 Parra A., Néstor; San Javier
26022 al 26023 Quinzacara B., Iván; Quillota
26024 Quintanilla J., Raúl; Santiago
26025 al 26027 Quinzacara, Iván; Quillota
26028 al 26031 Quintanilla M., Juan E.; La Calera
26032 al 26040 Quiñones M., Héctor; La Ligua
26041 al 26043 Quezada L., Celerino; Cauquenes
26044 Orellana, Luis; Cauquenes
26045 Osorio, Celia de; Quilpué
26046 al 26051 Salinas de V., Graciela; Sewell
26052 Santander C., Ramón; San Antonio
26053 al 26054 Sánchez J., Juan; Osorno
26055 al 26067 Salazar S., Sergio; Los Andes
26068 al 26077 Sánchez R., Osvaldo; Curimón
26078 Retamales O., Jorge; Santiago
26079 al 26082 Román M., Hernán; Santiago
26083 Román R., Juan; Santiago
26084 Reyes D., Sergio; Santiago
26085 Reyes R., María E.; San Bernardo
26086 al 26087 Román R., Juan; Santiago
26088 Romero A., Sergio; Santiago
26089 al 26109 Riquelme T., Humberto; Punta Arenas
26110 al 26111 Ramírez O., Juan; Viña del Mar
26112 Roa Meza, Luis; El Monte
26113 al 26115 Ramírez H., Oscar; San Fernando
26116 al 26118 Ramírez O., Carlos; San Fernando
26119 al 26121 Riquelme D., Enrique; Coltauco
25122 al 26124 Ramírez H., Oscar; San Fernando
26125 al 26126 Romero O., José S.; Linares
26127 Ramírez O., Carlos; San Fernando
26128 al 26129 Sánchez O., Manuel Jesús; San Bernardo
26130 Segovia O., Manuel; Santiago
26131 Sepúlveda R., Jaime; Santiago
26132 Sepúlveda R., Miguel; Santiago
26133 Sepúlveda S., Francisco; San Bernardo
26134 Sepúlveda R., Jaime H.; Santiago
26135 Salinas P., Roberto; La Calera
26136 Salinas, Agustina; Santiago
26137 Soto M., Luis; Santiago
26138 Saavedra L., Héctor; Taltal
26139 al 26148 Salazar S., Sergio; Los Andes
26149 Serrano, María A.; Santiago
26150 Serrano R., Rafael; Santiago
26151 al 26177 Saguas O., Jorge; Antofagasta
26178 Troncoso C., José; Santiago.
26179 Troncoso C., José; Santiago.
26180 Trujillo, T., Germán; Santiago.
26181 Tapia Z., Angel; La Calera.
26182 Tirado Bravo, Erwin; San Antonio.
26183 Tirado Bravo, Erwin; San Antonio.
26134 Torres E., Luis; San Felipe.
26185 Torres E., Luis; San Felipe.
26186 Torres E., Luis; San Felipe.
26187 Torres E., Luis; San Felipe.
26188 Torres E., Luis; San Felipe.
26189 Tapia L., Abraham; La Calera.
26190 Taberna, Héctor; Iquique.
26191 Tapia P., Carlota; Cartagena.
26192 Tapia P., Carlota; Cartagena.
26193 Tapia P., Carlota; Cartagena.
26194 Tapia P., Carlota; Cartagena.
26195 Tapia Z., Angel; La Calera.
26196 Tapia Z., Angel; La Calera.
26197 Tapia M., Edgardo; Coquimbo.
26198 Tapia M., Edgardo; Coquimbo.
26199 Torres B., Luis; Collipulli.
26200 Torres B., Luis; Collipulli.
26201 Tejada M., Rosa; Coquimbo.
26202 Tejada M., Rosa; Coquimbo.
26203 Tejada M., Rosa; Coquimbo.
26204 Tejada M., Rosa; Coquimbo.
26205 Tejada M., Rosa; Coquimbo.
26206 Tejada M., Rosa; Coquimbo.
26207 Tejada M., Rosa; Coquimbo.
26208 Tejada M., Rosa; Coquimbo.
26209 Tejada M., Rosa; Coquimbo.
26210 Tejada M., Rosa; Coquimbo.
26211 Tejada M., Rosa; Coquimbo.
26212 Tejada M., Rosa; Coquimbo.
26213 Tejada M., Rosa; Coquimbo.
26214 Tejada M., Rosa; Coquimbo.
26215 Tejada M., Rosa; Coquimbo.
26216 Tejada M., Rosa; Coquimbo.
26217 Tejada M., Rosa; Coquimbo.
26218 Tejada M., Rosa; Coquimbo.
26219 Ureta J., Rosa; San Antonio.
26220 Urrutia C., Roberto; Cauquenes.
26221 Ureta A., Sergio; San Antonio.
26222 Ureta A., Sergio; San Antonio.
26223 Ureta A., Sergio; San Antonio.
26224 Ureta A., Sergio; San Antonio.
26225 Ureta A., Sergio; San Antonio.
26226 Ureta A., Sergio; San Antonio.
26227 Ureta A., Sergio; San Antonio.
26228 Ureta A., Sergio; San Antonio.
26229 Ureta A., Sergio; San Antonio.
26230 Ureta J. Alfonso; San Antonio.
26231 Uribe U., Luis; Sewell.
26232 Uribe U., Luis; Sewell.
26233 Uribe U., Luis; Sewell.
26234 Valdés S., Luis; San Antonio.
26235 Villarroel V., Francisco; Los Andes.
26236 Villarroel V., Francisco; Los Andes.
26237 Villarroel V., Francisco; Los Andes.
26238 Villarroel V., Francisco; Los Andes.
26239 Villarroel V., Francisco; Los Andes.
26240 Villarroel V., Francisco; Los Andes.
26241 Villarroel V., Francisco; Los Andes.
26242 Villarroel V., Francisco; Los Andes.

N.o Nombre Ciudad

26243 Villarroel V., Francisco; Los Andes.
26244 Villarroel, Nora de; Tocopilla.
26245 Villarroel Z., Alma; Tocopilla.
26246 Villarroel Z., Eduardo; Tocopilla.
26247 Vega V., Ilse; Tocopilla.
26248 Villarroel Z., Lila; Tocopilla.
26249 Villarroel V., Francisco; Los Andes
26250 Villarroel V., Francisco; Los Andes
26251 Villarroel V., Francisco; Los Andes
26252 Villarroel V., Francisco; Los Andes
26253 Villarroel V., Francisco; Los Andes
26254 Villarroel V. Francisco; Los Andes
26255 Villarroel V., Francisco; Los Andes
26256 Villarroel V., Francisco; Los Andes
26257 Villarroel V., Francisco; Los Andes
26258 Villarroel V., Francisco; Los Andes
26259 Vargas V., Carlos; Rengo
26260 Vargas V., Carlos; Rengo
26261 Vargas V., Carlos; Rengo
26262 Vargas V., Carlos; Rengo
26263 Vargas V., Carlos; Rengo
26264 Vargas V., Carlos; Rengo
26265 Varela H., Francisco; Punta Arenas
26266 Vivanco P., Mario; Chillán
26267 Valdovino C., Juan; Rengo
26268 Videla C., Ana; La Serena
26269 Videla C., Ana; La Serena
26270 Vaca H., Lidia; Santiago
26271 Vásquez R., Jaime; Santiago
26272 Vera P., Guillermo; Iquique
26273 Vera P., Guillermo; Iquique
26274 Villalón R., Roberto; Valdivia
26275 Villalón R., Roberto; Valdivia
26276 Villalón R., Roberto; Valdival
26277 Vergara C., José; Llo Lleo
26278 Vergara C., José; Llo Lleo
26279 Vergara C., José; Llo Lleo
26280 Valdivia Z., Ricardo; Peña Blanca (Valparaíso)
26281 Varas Z., Alicia; Coquimbo
26282 Varas Z., Alicia; Coquimbo
26283 Valdovino C., Juan; Rengo
26284 Yáñez A., Claudio; Curicó
26285 Yáñez V., Eduardo; Limache
26286 Yáñez V., Eduardo; Limache
26287 Yáñez, Francisco; Curicó
26288 Yáñez, Francisco; Curicó
26289 Yáñez, Francisco; Curicó
26290 Yáñez M., Juan; Estación Catalina
26291 Yáñez V., Eduardo; Limache
26292 Yáñez V., Eduardo; Limache
26293 Zapata B., Esnesto; Santiago
26294 Zelada B., Jaime; Rengo
26295 Zurita, Washington; Valdivia
26296 Zurita, Washington; Valdivia
26297 Zamorano F., Dora; Tocopilla
26298 Zamorano S., Antonio; Rengo
26299 Zamora R., Margarita; Curicó
26300 Zúñiga C., Enrique; Coquimbo
26301 Araya L., Elías; Santiago
26302 Arostiles S., Pablo; Santiago
26303 Arostiles S., Pablo; Santiago
26304 Arostiles S., Pablo; Santiago
26305 Alarcón G., Gerardo A.; San Miguel
26306 Avalos, Manuel; Santiago
26307 Araya Vera, Julia; Santiago
26308 Araya Vera, Julia; Santiago
26309 Aliste C., Jorge; Santiago
26310 Arellano S., Eduardo; Rengo
26311 Arellano S., Eduardo; Rengo
26312 Arellano S., Eduardo; Rengo
26313 Allende de S., Olga; San Antonio
26314 Allende de S., Olga; San Antonio
26315 Allende de S., Olga; San Antonio
26316 Allende de S., Olga; San Antonio
26317 Allende de S., Olga; San Antonio
26318 Allende de S., Olga; San Antonio
26319 Allende de S., Olga; San Antonio
26320 Allende de S., Olga; San Antonio
26321 Alcaide R., Roberto; Viña del Mar
26322 Alcaide R. Roberto; Viña del Mar
26323 Astudillo L., Hugo; Los Andes
26324 Astudillo L., Hugo; Los Andes
26325 Astudillo L., Hugo; Los Andes
26326 Astudillo L., Hugo; Los Andes
26327 Astudillo L., Hugo; Los Andes
26328 Astudillo L., Hugo; Los Andes
26329 Astudillo L., Hugo; Los Andes
26330 Astudillo L., Hugo; Los Andes
26331 Astudillo I., Hugo; Los Andes
26332 Astudillo L., Hugo; Los Andes
26333 Astudillo L., Hugo; Los Andes
26334 Astudillo L., Hugo; Los Andes
26335 Astudillo L., Hugo; Los Andes
26336 Astudillo L., Hugo; Los Andes
26337 Aranda F., Augusto; Antofagasta
26338 Aranda F., Augusto; Antofagasta
26339 Aranda F., Augusto; Antofagasta
26340 Aranda F., Augusto; Antofagasta
26341 Aranda F., Augusto; Antofagasta
26342 Aranda F., Augusto; Antofagasta
26343 Aranda F., Augusto; Antofagasta
26344 Alvarez A., Enrique; Melipilla
26345 Arqueros Contreras, Sergio; Coquimbo
26346 Arqueros Contreras, Rigoberto; Coquimbo
26347 Arqueros Contreras, Juan; Coquimbo
26348 Arqueros Contreras, Juan; Coquimbo
26349 Arqueros Contreras, Magdalena; Coquimbo
26350 Arqueros Contreras, Magdalena; Coquimbo
26351 Briones Castro, José; Rancagua
26352 Briones Castro, José; Rancagua
26353 Briones Castro, José; Rancagua
26354 Briones Castro, José; Rancagua
26355 Briones Castro, José; Rancagua
26356 Báez M., Luis; Rancagua
26357 Báez M., Luis; Rancagua
26358 Báez M., Luis; Rancagua
26359 Báez M., Luis; Rancagua
26360 Báez B., Luis; Rancagua
26361 Báez M., Luis; Rancagua
26362 Báez M., Luis; Rancagua
26363 Báez M., Luis; Rancagua
26364 Báez M., Luis; Rancagua
26365 Báez M., Luis; Rancagua
26366 Báez M., Luis; Rancagua
26367 Bustamante S., Hugo; Santiago
26368 Bahamondes Sepúlveda, Pedro; San Miguel
26369 Barbé Itic, Mario; Linares
26370 Briones Castro, José; Rancagua
26371 Briones Castro, José; Rancagua
26372 Barrera Nilo, Francisco; San Vicente de Tagua Tagua
26373 Barrera O, Juan Luis; San Fernando
26374 Barrera O., Juan Luis; San Fernando
26375 Barrera O., Juan Luis; San Fernando
26376 Barrera O., Juan Luis; San Fernando
26377 Barrera O., Juan Luis; San Fernando
26378 Barrera O., Juan Luis; San Fernando
26379 Barrera O., Juan Luis; San Fernando
26380 Barrera O., Juan Luis; San Fernando
26381 Bravo G., Humberto; Talca
26382 Bravo G., Humberto; Talca
26383 Bravo G., Humberto; Talca
26384 Bravo G., Humberto; Talca
26385 Bravo G., Humberto; Talca
26386 Bravo G., Humberto; Talca
26387 Cagliero L., Graciela; Santiago
26388 Calderón Silva, Raúl; Santiago
26389 Calderón Silva, Raúl; Santiago
26390 Calderón Silva, Raúl; Santiago
26391 Cogvel Vega, Ricardo; Santiago
26392 Cogvel Vega, Ricardo; Santiago
26393 Corro Ortega, Alejandro; Santiago
26394 Corro Ortega, Alejandro; Santiago
26395 Cogvel Vega, Ricardo; Santiago
26396 Contreras M., Florencio; Santiago
26397 Contreras M., Florencio; Santiago
26398 Castillo Sepúlveda, Octavio; Santiago
26399 Castillo Sepúlveda, Octavio; Santiago
26400 Cocio G., Francisco; Santiago
26401 Cocio G., Francisco; Santiago
26402 Cogvel Vega, Ricardo; Santiago
26403 Corro Ortega, Alejandro; Santiago
26404 Castillo Sepúlveda, Octavio; Santiago
26405 Contreras Madrid, Florencio; Santiago
26406 Contreras Madrid, Florencio; Santiago
26407 Contreras Madrid, Florencio; Santiago
26408 Contreras Madrid, Florencio; Santiago
26409 Contreras Madrid, Florencio; Santiago
26410 Contreras Madrid, Florencio; Santiago
26411 Contreras Madrid, Florencio; Santiago
26412 Contreras Madrid, Florencio; Santiago
26413 Contreras Madrid, Florencio; Santiago

N.o Nombre Ciudad

26414 Contreras Madrid, Florencio; Santiago
26415 Contreras Madrid, Florencio; Santiago
26416 Castillo Sepúlveda, Octavio; Santiago
26417 Carvajal M., Juan; La Serena
26418 Contreras, Ramón; La Serena
26419 Caballero, Jorge; Los Andes
26420 Castro R., Mario; Santiago
26421 Calabrano, Aníbal; Rancagua
26422 Calabrano, Aníbal; Rancagua
26423 Calabrano, Aníbal; Rancagua
26424 Calabrano, Aníbal; Rancagua
26425 Carvajal A., Marcelo; Santiago
26426 Carvajal A., Marcelo; Santiago
26427 Carvajal A., Marcelo; Santiago
26428 Carvajal A., Marcelo; Santiago
26429 Cubillo Figueroa, Luis; Constitución
26430 Cancino P., Jorge; Santiago
26431 Cancino P., Jorge; Santiago
26432 Casa Cordero, Eliseo; Curicó
26433 Cerda Toro, Carlos; Santiago
26434 Cabrera Nilo; Manuel; La Calera
26435 Cabrera Nilo, Manuel; La Calera
26436 Emander, Luis Alberto; Melipilla.
26437 Estica Ch., Marcos; Santiago.
26438 Estica Ch., Marcos; Santiago.
26439 Estica Ch., Marcos; Santiago.
26440 Estica Ch., Marcos; Santiago.
26441 Estica Ch., Marcos; Santiago.
26442 Espinoza Díaz, Samuel; Tocopilla.
26443 Espinoza Díaz, Samuel; Tocopilla.
26444 Espinoza Díaz, Samuel; Tocopilla.
26445 Espinoza Díaz, Samuel; Tocopilla.
26446 Estibill Guerrero, Mario; Santiago.
26447 Estibill Guerrero, Mario; Santiago.
26448 Estibill Guerrero, Mario; Santiago.
26449 Estibill Guerrero, Mario; Santiago.
26450 Estibill Guerrero, Mario; Santiago.
26451 Estibill Guerrero, Mario; Santiago.
26452 Estibill Guerrero, Mario; Santiago.
26453 Estibill Guerrero, Mario; Santiago.
26454 Estibill Guerrero, Mario; Santiago.
26455 Espinoza, José; Santiago.
26456 Espinoza, José; Santiago.
26457 Espinoza, José; Santiago.
26458 Echeverría Navarrete, Juan; Santiago.
26459 Estibill Guerrero, Mario; Santiago.
26460 Estibill Guerrero, Mario; Santiago.
26461 Estibill Guerrero, Mario; Santiago.
26462 Estibill Guerrero, Mario; Santiago.
26463 Estibill Guerrero, Gabriel; Santiago.
26464 Estibill Guerrero, Gabriel; Santiago.
26465 Estibill uerrero, Mario; Santiago.
26466 Estibill Guerrero, Mario; Santiago.
26467 Estibill Guerrero, Gabriel; Santiago.
26468 Estibill Guerrero, Gabriel; Santiago.
26469 Estibill Guerrero, Mario; Santiago.
26470 Estibill Guerrero, Mario; Santiago.
26471 Estibill Guerrero, Mario; Santiago.
26472 Estibill Guerrero, Gabriel; Santiago.
26473 Escobar Godoy, Modesto 2.o; La Ligua.
26474 Escobar Godoy, Modesto 2.o; La Ligua.
26475 Espinoza López, Jorge; San Fernando.
26476 Espinoza López, Jorge; San Fernando.
26477 Espinoza M., Juan; Villa Alemana.
26478 Espina M., Wenceslao; Curicó.
26479 Espina M., Wenceslao; Curicó.
26480 Espinoza López, Jorge; San Fernando.
26481 Espejo T., Carlos; Rancagua.
26482 Espejo T., Carlos; Rancagua.
26483 Espejo T., Carlos; Rancagua.
26484 Espejo T., Carlos; Rancagua.
26485 Espejo T., Carlos; Rancagua.
26486 Espejo T., Carlos; Rancagua.
26487 Espejo T., Carlos; Rancagua.
26488 Espejo T., Carlos; Rancagua.
26489 Espejo T., Carlos; Rancagua.
26490 Espejo T., Carlos; Rancagua.
26491 Espejo T., Carlos; Rancagua.
26492 Espejo T., Carlos; Rancagua.
26493 Fuentes A., Mario; Santiago.
26494 Ferrand Mirgado, Patricia; Santiago.
26495 Ferrand Mirgado, Patricia; Santiago.
26496 Fuentes P., Ramón; Iquique.
26497 Fuentes P., Ramón; Iquique.
26498 Fuentes P., Ramón; Iquique.
26499 Fuentes P., Ramón; Iquique.
26500 Fernández G., Josefina; Quillota.
26501 Fuenzalida, Luis; Curicó.
26502 Fuenzalida, Luis; Curicó.
26503 Farías L., Raúl; Santiago.
26504 Guzmán G., Gloria; Rancagua.
26505 Guzmán G., Gloria; Rancagua.
26506 Guzmán G., Gloria; Rancagua.
26507 Guzmán G., Eserinda; Curicó.
26508 Guzmán, Sergio; Curicó.
26509 Guzmán, Sergio; Curicó.
26510 Guzmán, Gloria; Rancagua.
26511 Gamboa H., Fabiola; Rengo.
26512 Gamboa H., Fabiola; Rengo.
26513 Gamboa H., Fabiola; Rengo.
26514 Gamboa H., Fabiola; Rengo.
26515 Gamboa H., Fabiola; Rengo.
26516 Gamboa H., Fabiola; Rengo.
26517 Guajardo M., Horacio; Santiago.
26518 Guajardo M., Horacio; Santiago.
26519 Guajardo M., Horacio; Santiago.
26520 Guajardo M., Horacio; Santiago.
26521 Guajardo M., Horacio; Santiago.
26522 Guajardo M., Horacio; Santiago.
26523 Guajardo M., Horacio; Santiago.
26524 Guajardo M., Horacio; Santiago.
26525 Guajardo M., Horacio; Santiago.
26526 Guajardo M., Horacio; Santiago.
26527 Guajardo M., Horacio; Santiago.
26528 Guajardo M., Horacio; Santiago.
26529 Guajardo M., Horacio; Santiago.
26530 Guajardo M., Horacio; Santiago.
26531 Guajardo M., Horacio; Santiago.
26532 Guajardo M., Horacio; Santiago.
26533 Guajardo M., Horacio; Santiago.
26534 Guajardo M., Horacio; Santiago.
26535 Guajardo M., Horacio; Santiago.
26536 Guajardo M., Horacio; Santiago.
26537 Guajardo M., Horacio; Santiago.
26538 Guajardo M., Horacio; Santiago.
26539 Guajardo M., Horacio; Santiago.
26540 González P., Angel E.; Santiago.
26541 González P., Angel E.; Santiago.
26542 González P., Angel E.; Santiago.
26543 González P., Angel E.; Santiago.
26544 González P., Angel E.; Santiago.
26545 González P., Angel E.; Santiago.
26546 González P., Angel E.; Santiago.
26547 Gutiérrez T., Luis; Santiago.
26548 González P., Angel; Santiago.
26549 González P., Angel; Santiago.
26550 Grundt Meza, Carlos; Santiago.
26551 García de Cocia, Teresa; Santiago.
26552 Gutiérrez T., Luis; Santiago.
26553 Gutiérrez T., Luis; Santiago.
26554 González P., Angel; Santiago.
26555 Guevara R., Ignacio; Santiago.
26556 Garrido A., Manuel; Santiago.
26557 Gajardo V., Fernando; La Ligua.
26558 Gajardo V., Fernando; La Ligua.
26559 Gajardo V., Fernando; La Ligua.
26560 Garrido G., Luis; Santiago.
26561 Garrido G., Luis; Santiago.
26562 Gamboa H., Fabiola; Rengo.
26563 Gamboa H., Fabiola; Rengo.
26564 Gamboa H., Fabiola; Rengo.
26565 Gamboa H., Fabiola; Rengo.
26566 Gamboa H., Fabiola; Rengo.
26567 Gamboa H., Fabiola; Rengo.
26568 Gamboa H., Fabiola; Rengo.
26569 García C., Carlos; Llolleo.
26570 García C., Carlos; Llolleo.
26571 Hernández V., Rafael; Santiago.
26572 Hernández V., Rafael; Santiago.
26573 Herrera C., Paula; San Antonio.
26574 Herrera C., Paula; San Antonio.
26575 Herrera C., Paula; San Antonio.
26576 Herrera C., Paula; San Antonio.
26577 Hidalgo T., Luis B.; Quilpué.
26578 Hernández O., Sergio; Melipilla.
26579 Hernández O., Sergio; Melipilla.
26580 Hernández O., Sergio; Melipilla.
26581 Hidalgo T., Luis E.; Quilpué.
26582 Hidalgo T., Luis E.; Quilpué.
26583 Hernández, Sergio; Melipilla.
26584 Hernández V., Rafael; Santiago.
26585 Henríquez M., Jaime; San Javier.
26586 Ibaceta R., Juana; La Ligua.
26587 Ibaceta R., Juana; La Ligua.
26588 Inostrosa M., María; Santiago.
26589 Jiménez C., Gustavo; Santiago
26590 Jiménez C., Gustavo; Santiago.
26591 Jofré V., Luis; Valparaíso.
26592 Jaque O., José; San Antonio.
26593 Jordán Z., Oscar; Santiago.

(CONTINUARA)

FUTBOL EN EL MUNDO

PEUCELLE DIRIGIRA A RIVER EN EL PARTIDO CON HURACAN

■ BUENOS AIRES, 19. (UPI).— No todo son colores en el ámbito futbolístico argentino y, por el contrario, densos nubarrones se ciernen sobre numerosas de las más prestigiosas instituciones cuando el torneo superior de la Asociación entre en su décimonovena fecha, que trae en su programa un partido "clásico" y que, además, se espera será disputado sin tregua, por la necesidad que los contendientes tienen de conseguir la victoria. Es el que sostendrán mañana Huracán y River Plate.

Pero volviendo a la cuestión anterior, cabe señalar que mientras por un lado el prestigio del fútbol argentino crece con dimensiones de montaña, sobre la cadera interior el panorama es crítico, ya sea en el aspecto técnico del deporte como en el financiero. Más aún en este último. En River Plate las últimas actuaciones inconsistentes que culminaron con una derrota frente a Atlanta, hicieron crisis esta semana, cuando fue despedido el director técnico, José Manuel Moreno. Interinamente, se hizo cargo de estas funciones Carlos Peucelle, quien dirige las divisiones inferiores en la misma institución.

En Boca Juniors, hasta ahora la situación se mantiene en "preámbulos", aunque se prevé algo similar al menor descalabro del equipo, cuya línea de ágiles, vale repetirlo, "no camina" y sólo se sostiene en la posición privilegiada merced a su extraordinaria defensa. La cuestión económica tampoco aparece muy clara en esta entidad, donde en una asamblea de representantes fueron expulsados su presidente y secretario, a quienes acusaron que no se permitió el acceso al periodismo "porque se quiere ocultar la desastrosa situación financiera del club."

Y siguiendo la serie, para citar las instituciones de mayor importancia, puede hablarse de Racing, donde el aspecto financiero alcanza a esta altura ribetes virtualmente trágicos. En varias oportunidades se cernió la amenaza de sus primeras figuras futbolísticas de no presentarse a jugar si no se ponían al día sus haberes. Las cosas se arreglaron allí de una u otra forma, pero la prueba de esta debacle económca, al margen de las enormes deudas de otros órdenes que tiene el club, se tuvo el domingo anterior, cuando aquella amenaza fue concretada por los jóvenes integrantes de la tercera división, que resolvieron no jugar frente a la escuadra similar de Independiente, también debido al atraso en el pago de suel dos. Algunos dirigentes racinguistas afirman que el desastre definitivo sólo se logrará evitar mediante la ayuda oficial, y además se habla de vender algunos de los mejores cracks para conseguir ingresos y a la vez reducir las erogaciones.

En cuanto a la disputa de la décimonovena fecha, a dilucidarse mañana, queda dicho que River tiene imperiosa necesidad de superarse si aspira al título y para el encuentro con Huracán anuncia algunos cambios en la alineación, como la inclusión de Sarnari, ya que el brasileño Delem no satisfizo el domingo anterior, y además, se dice que el nuevo director técnico tiene el propósito de hacer jugar al uruguayo Matosas.

Pero, previamente, debe levantársele la suspensión de diez días que pesa sobre él a raíz de sus extrañas declaraciones públicas en el sentido de que "River había cometido un error al contratarlo", y que "es un fracaso en el equipo en el puesto que lo pongan". Huracán tiene una buena oportunidad para sacar partido del momento psicológico de su rival y conseguir puntos, que buena falta le hacen.

El líder del torneo, Boca Juniors, tiene un difícil compromiso frente a Rosario Central. El partido será en la "bombonera" boquense, donde el local tendrá que poner todo su potencial en marcha para vencer la férrea oposición que en toda oportunidad en que les toca enfrentarse le ofrece el once rosarino.

El reciente vencedor de River Plate, Atlanta, tiene a su disposición la magnífica oportunidad de reafirmar su capacidad y a la vez emprender el camino de torno a los éxitos que abandonó tiempo atrás. Para ello no necesita nada más —o nada menos— que demostrarlo mañana frente a San Lorenzo de Almagro, que viene con los botines afilados como para voltear a hachazos los arcos después de la media docena de goles que le "regaló" a Chacarita.

Y hablando de Chacarita: mañana juega en su cancha de San Martín frente a Vélez Sarsfield, equipo que se mantiene en el tercer lugar de la tabla, pese a no haber ganado en las tres últimas fechas. El local deberá echar mano de toda su escasa ciencia para evitar otro desastre de proporciones.

Para Gimnasia y Esgrima de la Plata una performance de cuatro empates y un triunfo sobre San Lorenzo, en las cinco últimas presentaciones del torneo, debe considerarse meritoria. Si la racha buena no se corta, mañana puede darle a Racing, que lo visitará, un nuevo dolor de cabeza.

Bansfield irá con un bolso cargado de esperanzas hasta la ciudad de Rosario, donde lo aguarda Newell's Old Boys, que a pesar de estar último en las posiciones, como local lleva varios partidos sin perder. Pero el equipo banfileño tiene muchas pretensiones y aunque se prevé una ardorosa lucha, es lógico suponer que traerá algún punto de regreso.

La jornada consta de siete encuentros en razón de que Independiente ha debido aplazar su compromiso con Estudiantes de la Plata, para trasladarse a Italia —el conjunto partió ayer por vía aérea— a fin de enfrentar al Internazionale, de Milán, en el match final por la Copa de Clubes Campeones del Mundo.

El séptimo y último encuentro, entonces, es el que sostendrán Ferrocarrril Oeste y Argentinos Juniors. En la cancha de los primeros, en el barrio de Caballito, se aguarda un partido de acciones movidas y plagada de emotivos pasajes para los espectadores.

TRIUNFO DE INTER

■ MILAN, 19 (UPI).— El equipo de Internazionale batió hoy por dos a cero al de Foggia en un partido correspondiente al torneo superior de fútbol de Italia.

El match, que originalmente debía disputarse mañana, fue adelantado 24 horas para dar más tiempo al Inter de prepararse para su encuentro internacional con Independiente, de Argentina que tendrá lugar el miércoles próximo.

INDEPENDIENTE LLEGO A MILAN

■ MILAN —Italia—, 19 (UPI).— Llegó hoy de Buenos Aires la delegación de fútbol del Club Independiente, de Avellaneda, Argentina. Los viajeros fueron objeto de un entusiasta recibimiento por parte de aficionados al fútbol, periodistas y fotógrafos.

Los argentinos se medirán el miércoles en revancha con la primera escuadra de Internazionale, para definir cuál es el club campeón del mundo. Independiente derrotó ya a Internazionale en Buenos Aires, en el primero de los dos partidos.

Manuel Giudice, el director técnico de Independiente, manifestó que la alineación de su once se resolverá a última hora. Por su parte, Jorge Maldonado, capitán del equipo, admitió que el match con Inter en Milán será muy difícil "porque Inter es un equipo homogéneo". Expresó, sin embargo, la esperanza de repetir el triunfo de Buenos Aires.

MATOSAS: eficiente defensor de River Plate, equipo que necesita ganar hoy a Huracán, para conformar a sus parciales.

S. A. JUVENIL DE ATLETISMO:

Venezuela trae excelentes sprinters

La FEDACHI recibió ya las inscripciones de los atletas extranjeros.— El equipo chileno será designado entre mañana y el martes

A partir de mañana, la Federación Atlética de Chile ultimará los detalles inherentes a la organización del Campeonato Juvenil Sudamericano de Atletismo, que se hará en los días 25 al 27 de este mes, en el Estadio Nacional y que congregará a las representaciones de Chile, Argentina, Brasil, Ecuador, Perú, Uruguay y Venezuela, en la que forman promisorios elementos.

Las dirigentes extranjeras hicieron llegar ya las inscripciones en las diferentes pruebas, en la que aparecen jóvenes atletas que aparecen como futuros campeones de sus especialidades. Es el caso de los velocistas venezolanos, algunos con 10,4 para los 100 metros. El equipo chileno será designado entre mañana y el martes, y de inmediato se procederá a realizar las anotaciones correspondientes. Figurarán, entre otros, el sprinter Eduardo Boetsch; el saltador de largo y decatleta, Peter Junge; Fernando Moreno, joven vallista porteño; Juan C. Ruz, especialista en 400 metros planos, y Cristián Errázuriz, campeón de salto alto.

Para este campeonato la Federación ha acordado distribuir entradas liberadas a los escolares primarios de Santiago. Los directores de los establecimientos deberán comisionar a un profesor para que retire las entradas en calle San Francisco N.o 259, de 19 a 21 horas, los días lunes y miércoles próximos.

Las inscripciones de los juveniles extranjeros, son las siguientes:

100 METROS PLANOS.— Carlos R. Biondi (Argentina), Germán Oliva (Argentina), Araken H. da Costa (Brasil), Jorge Queiroz (Brasil), Víctor H. Freire (Ecuador), Fernando Haz (Ecuador), Osvaldo Mosquera (Perú), Antonio Voysest (Perú), Elbio García (Uruguay), José Melgar (Uruguay), Manuel Planchart (Venezuela), Luis Cedeño (Venezuela).

400 METROS PLANOS. — Andrés Calogne (Argentina), Carlos Heucher (Argentina), Adjalme Gómez (Brasil), Ormandino Rodríguez (Brasil), Jorge Almeida (Ecuador), Miguel Villacres (Ecuador), Jorge Amasifuén (Perú), Augusto Paredes (Perú), Enrique Frecceró (Uruguay), Julio Castillo (Venezuela), Gustavo Navarro (Venezuela).

1.500 METROS PLANOS. — Carlos Loto (Argentina), Guillermo Piccione (Argentina), Jorge C. Faría (Brasil), Carlos A. Lanceti (Brasil), Raúl Chevasco (Ecuador), Fernando Saltos (Ecuador), Ricardo Herrera (Perú), Víctor Pimentel (Perú), Lucas Vallerino (Uruguay), Julio Meneiro (Uruguay), Luis Naranjo (Venezuela), Luis Naranjo (Venezuela).

110 METROS CON VALLAS.— Raúl Domínguez (Argentina), Carlos Jordan (Argentina), Mario S. Ona (Brasil), Carlos Paes de B. (Brasil), Alfredo Deza (Perú), Italo Zevallos (Perú), Elbio García (Uruguay), Jaime Davis Bell (Venezuela), Leonardo Martínez (Venezuela).

200 METROS PLANOS. — Carlos R. Biondi (Argentina), Andrés Calogne (Argentina), Araken H. da Costa (Brasil), Jorge Queiroz (Brasil), Víctor H. Freire (Ecuador), Fernando Haz (Ecuador), Víctor Leal (Perú), Julio Martinich (Perú), Elbio García (Uruguay), José Melgar (Uruguay), Julio Castillo (Venezuela), Manuel Planchart (Venezuela).

800 METROS PLANOS. — Roberto Bolarte (Argentina), Guillermo Piccione (Argentina), Jorge C. Faria (Brasil), Adjalme Gómez (Brasil), Raúl Chevasco (Ecuador), Fernando Saltos (Ecuador), Víctor Pimentel (Perú), Juan Rodríguez (Perú), Julio Maneiro (Uruguay), Lucas Vallerino (Uruguay), Armando Díaz (Venezuela), José Hidalgo (Venezuela).

3.000 METROS PLANOS. — Carlos Loto (Argentina), José Martini (Argentina), José A. Blanco (Brasil), Paulo Fujinaga (Brasil), Fernando Saltos (Ecuador), Ricardo Herrera (Perú), Juan Ríos (Perú), Jorge Porciúncula (Uruguay), Pedro Callejas (Venezuela), Sergio Sierra (Venezuela).

400 METROS CON VALLAS.— Juan Concina (Argentina), Carlos Jordan (Argentina), Adjalme Gómez (Brasil), Sergio R. Lexau (Brasil), Jorge Almeida (Ecuador), César Granda (Perú), Gustavo Navarro (Venezuela), Jaime Davis Bell (Venezuela).

SALTO ALTO.— Roberto Pozzi (Argentina), Hugo Argat (Argentina), Robson Pereira (Brasil), Porfirio Santos Brito (Brasil), Carlos Colchado (Perú), Jorge Rissi (Perú), Elbio García (Uruguay), Heber Noya (Uruguay), José Moreno (Venezuela), Leonardo Martínez).

SALTO TRIPLE.— Héctor A. González (Argentina), Alfredo Bongagni (Argentina), Ademilson Chitarra (Brasil), Marcos A. Pina (Brasil), Jorge Rissi (Perú), Carlos Reyes (Perú), Osvaldo Correa (Uruguay), Manfred Kuhne (Uruguay), Mario Madrid (Venezuela), Augusto Villalobos (Venezuela).

LANZAMIENTO DE LA BALA.— Rodolfo del Valle (Argentina), Alberto Zenzerovich (Argentina), José C. Jaques (Brasil), Alvaro Zucchi (Brasil), Paul Hurtado (Perú), Luis Gagliardi (Perú), Darwin Piñeyrina (Uruguay), Diego Risso (Uruguay), Hernán Espinoza (Venezuela), Jorge León (Venezuela).

LANZAMIENTO JABALINA.— Julio Moreno (Argentina), Juan Sandoval (Argentina), Alvaro Zucchi (Brasil), Otmar Perashin (Brasil), Jaime Salazar (Perú), Luis Gagliardi (Perú), Estanislao Chiazzaro (Uruguay), Felipe Planellas (Uruguay), Pedro Alexander (Venezuela), Marcos Borregales (Venezuela).

SALTO LARGO.— Alfredo Bongagni (Argentina), Juan Zitzka (Argentina), Araken H. da Costa (Brasil), José C. Gesteira (Brasil), Jorge Suárez (Ecuador), Miguel Villacres (Ecuador), Carlos Reyes (Perú), Heber Noya (Uruguay), Manfred Kuhne (Uruguay), Augusto Villalobos (Venezuela), Ramón Iriarte (Venezuela).

SALTO CON GARROCHA.— Hugo Argat (Argentina), Jorge Bonahora (Argentina), Luis A. Fraga (Brasil), Norihissa Goto (Brasil), Julio López (Perú), Silvio Añez (Venezuela), Ramón Iriarte (Venezuela).

LANZAMIENTO DEL DISCO.— Alberto Zenzerovich (Argentina), Juan Sandoval (Argentina), José C. Jacques (Brasil), Carlos A. Zacarelli (Brasil), Dusan Soltysik (Ecuador), Wenceslao Lanas (Ecuador), Luis Gagliardi (Perú), Paul Hurtado (Perú), Darwin Piñeyrina (Uruguay), Diego Risso (Uruguay), Ricardo López (Venezuela), Julio Cabreras (Venezuela).

LANZAMIENTO DEL MARTILLO.— Carlos Gatica (Argentina), Jorge Pennachioni (Argentina), Tibirica Tadau (Brasil), Arcangelo Mondardo (Brasil), Paul Hurtado (Perú), Carlos Menchelli (Perú), Darwin Piñeyrina (Uruguay), Diego Risso (Uruguay), Marcos Borregales (Venezuela), Jorge León (Venezuela).

PENTATLON.— Jorge Banahora (Argentina), Alberto Zenzerovich (Argentina), Raúl da Silva (Brasil), Jerónimo Camargo (Brasil), Jorge Rissi (Perú), Carlos Colchado (Perú), Ramón Iriarte (Venezuela), Pedro Alexander (Venezuela).

POSTA DE 4 x 100 METROS.— Equipos de Argentina, Brasil, Chile, Ecuador, Perú Uruguay y Venezuela.

POSTA DE 4 x 400 METROS.— Equipos de Argentina, Brasil, Chile, Ecuador, Perú y Venezuela.

Finaliza match de ajedrez Chile-Perú

En la sede del Club "Chile", se realizó la primera jornada del tradicional match de ajedrez Chile-Perú, en el cual se están enfrentando los diez mejores ajedrecistas de ambos países. Los resultados de esta etapa inicial del torneo fueron los siguientes:

Oscar Quiñonez, de Perú, ganó a Alejandro Vergara, de Chile; Julio Ascencios, de Perú, batió en 21 movidas a Walter Ader, de Chile; Orestes Rodríguez, Perú, superó en 35 movidas a David Godoy, de Chile; Julio Sumar, de Perú, ganó en 37 movidas a José Luis Carmona, de Chile; Carlos Manesevich, de Chile, ganó al peruano Felipe Pinzón Solís, quien abandonó en la movida 36; Julio Salas Romos, de Chile, en 30 movidas ganó al representante del Perú, Carlos Espinoza; Alejandro Espinoza, de Chile, superó a Andrés Radway, de Perú, en 36 movidas; Mario Zapata, de Perú, y Carlos Jáuregui, de Chile, suspendieron su partida; Héctor Jiménez, de Chile, batió en 27 movidas a Hernán Miranda, de Perú, y Bernardo Gordon, de Chile, ganó en 24 movidas a Miguel Reyes, de Perú.

El match finalizará esta tarde, cuando se juegue la segunda etapa, lo que se hará a las 15 horas, en el local del Club Chile, ubicado en el Pasaje Matte.

EN PARTIDO SIN BRILLO, QUINTETO PERUANO BATIO AL CHILENO 54-39

LIMA, 19 (UPI).— Los matutinos de hoy califican de "deslucido" el primer encuentro que sostuvieron anoche los seleccionados de básquetbol del Perú y Chile, en el que resultaron vencedores los de casa por 54 a 39.

"El Comercio" dice que al partido le faltó brillantez y le faltó juego de conjunto y planeamiento más acertado.

Agrega que ganó el conjunto peruano por "la mejor inspiración individual de su elenco de conjunto".

"Chile —dice— no estuvo a la altura de su legítima capacidad y le faltó cohesión y fue nulo en todo el perfil de su ataque. Individualmente fue inferior y todo su juego fue basado en lo que habitualmente podían brindar los jugadores Sibila y Thompson."

"La Crónica" dice que el Perú jugó mal y que fue falsa su actuación, "ante sus modestos adversarios".

Indonesia ni Corea del Norte no pueden ir a Juegos: Tokio

■ LONDRES, 19 (UPI).— Donald Pain, secretario general de la Federación Atlética Amateur Internacional, reiteró hoy que Indonesia y Corea del Norte no podrán participar en las competencias de atletismo de los Juegos Olímpicos de Tokio.

Pain dijo que "no hay posibilidad de que se revea la decisión que fue tomada en pleno por el Consejo de la Federación y no por mí y por el Marqués de Exter, tal como algunos parecen pensar".

El secretario general dijo que se reunirá con 9 emisarios japoneses, que buscan conseguir la anulación de las suspensiones para que de esa manera puedan competir los indonesios y norcoreanos.

"Les dispensaremos a ambos todas las cortesías del caso. Pero cabe recordar que el Comité Olímpico Japonés no tiene posición oficial dentro de la Federación. Tienen que cumplir con las reglas y eso es todo", afirmó Pain.

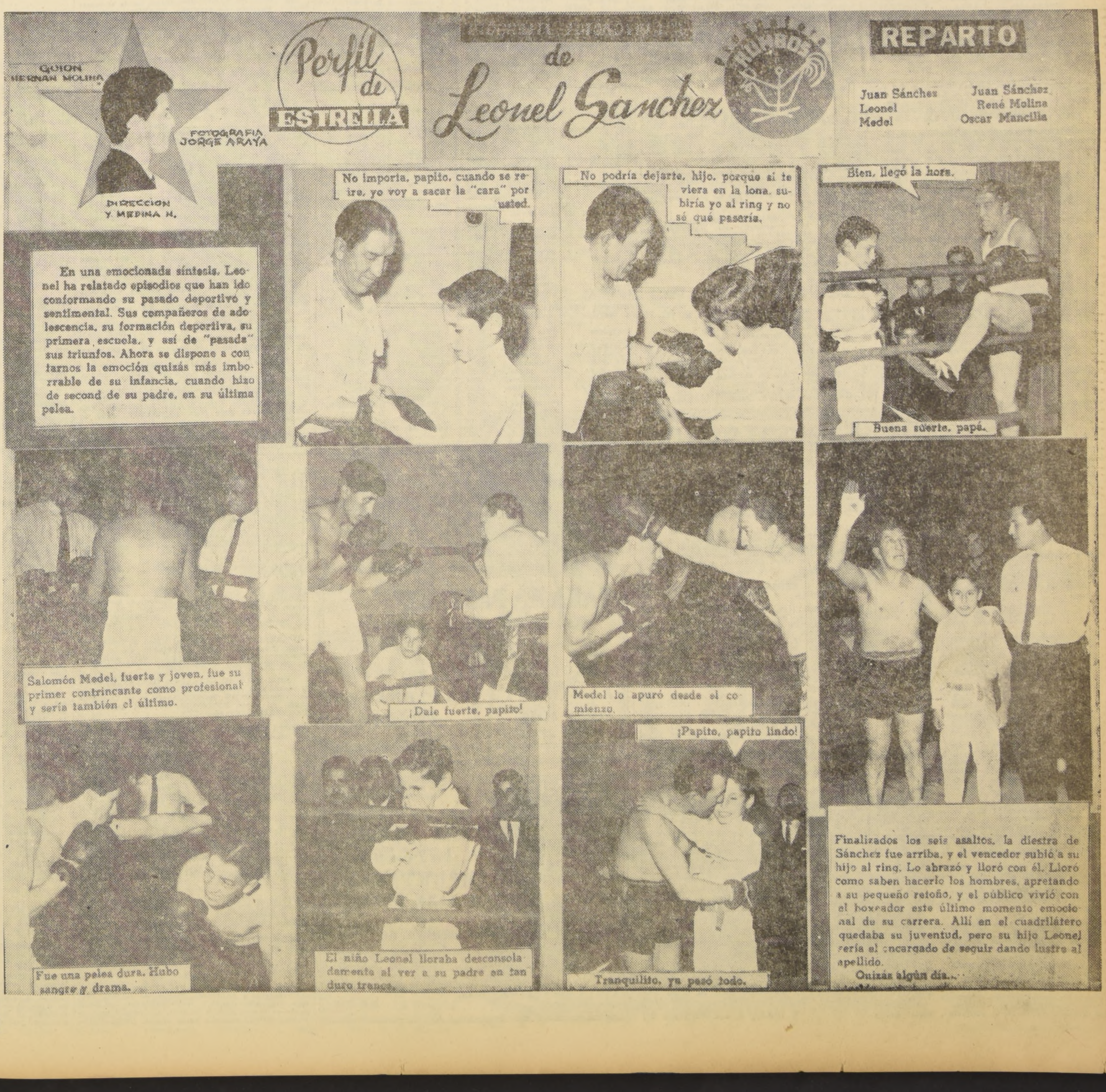

En una emocionada síntesis, Leonel ha relatado episodios que han ido conformando su pasado deportivo y sentimental. Sus compañeros de adolescencia, su formación deportiva, su primera escuela, y así de "pasada" sus triunfos. Ahora se dispone a contarnos la emoción quizás más imborrable de su infancia, cuando hizo de second de su padre, en su última pelea.

Salomón Medel, fuerte y joven, fue su primer contrincante como profesional y sería también el último.

Medel lo apuró desde el comienzo.

Fue una pelea dura. Hubo sangre y drama.

El niño Leonel lloraba desconsoladamente al ver a su padre en tan duro trance.

Tranquilito, ya pasó todo.

Finalizados los seis asaltos, la diestra de Sánchez fue arriba, y el vencedor subió a su hijo al ring. Lo abrazó y lloró con él. Lloró como saben hacerlo los hombres, apretando a su pequeño retoño, y el público vivió con el boxeador este último momento emocional de su carrera. Allí en el cuadrilátero quedaba su juventud, pero su hijo Leonel sería el encargado de seguir dando lustre al apellido.

Quizás algún día...

HIPODROMO CHILE

PRIMERA CARRERA.— 11a. serie.— 1.200 metros.

1.o EL PANUL (3), 54,5 kilos, por Liberty y Lamar, del Stud Goal. Jinete, Sergio Pradenas	17820	
2.o Otala (5), 56,5; Fdo. Venegas	4360	14,80
3.o Liberada (6), 54; L. Caroca	13040	5,00
4.o Rurik (11), 50,5; N. González	7640	8,40
5.o Nildita (9), 52; M. Carú	7150	9.—
6.o Sikirit (2), 55; Orl. Hermosilla	1030	62,70
7.o Montanaro (4), 54; M. Plaza	8190	7,90
8.o Honey Fruit (14), 50; A. Farías	810	79,70
9.o Bella Durmiente (1), 55; G. Meneses	5310	12,20
10.o Operia (3), 51; J. Eguren en llave con El Panul		
11.o Marty (13), 50,5; A. Parra	1270	50,80
12.o Esperia (12), 50,5; V. Romero	2430	26,60
13.o Lixie (7), 52; L. Hevia	2830	22,80
14.o Vulcano (15), 50; A. Mora	3740	17,30
15.o Sanchona (10), 53; L. Muñoz	11630	5,60

GANADA por 1 1|2 cuerpo; el 3.o a 2 cuerpos; el 4.o a 1 1|4 cuerpos; el 5.o a 1cabeza, y el 6.o a 4 1|2 cuerpos.— Tiempo: 1.16 2|5.— Retirado el (8) Los Batros.— Preparador: Víctor Contreras.— DIVIDENDOS de la llave (3) El Panul-Operia, Eº 3,60 y 1,70; 4,10 y 2,10. Viña: Eº 3,20 y 1,40; 2,50 y 2,10.

DESARROLLO.— A los 100 metros corridos tomó la punta y puso hasta seis cuerpos sobre Bella Durmiente, más atrás, Liberada, Honey Fruit y última, lejos, Sanchona. En tierra derecha, y por fuera, atropelló El Panul, que ganó fácil.

¿QUE HIZO SU CABALLO?— EL PANUL, corrió en el centro del grupo. Avanzó abierto. OTALA, atropelló en tierra derecha. Sintió, los kilos. LIBERADA, corrió entre los punteros. RURIK, sólo al final avanzó. NILDITA, tuvo contratiempos. SIKIRIT, no fue capaz. SANCHONA, última lejos, corrió.

SEGUNDA CARRERA.— 1.500 metros.— Condicional.

1.o MOLEDERA (10), 54 kilos, por Trois Moulins y Modern Style, del Stud San Juan. Jinete, Luis Camus	3286	
2.o Osuna (12), 50; M. Plaza	2412	35,50
3.o Fine Opal (4), 54; B. García	13700	6,30
4.o Noblesse (11), 54; Edo. Soto	3446	24,90
5.o Turf Fire (15), 54; L. García	6698	12,80
6.o La Caramba (7), 53; S. Pradenas	9784	8,80
7.o Chere Amie (3), 52; Fdo. Venegas	23292	3,70
8.o La Ruciecita (8), 50; Jn. Duarte	1030	83,20
9.o Crazy Girl (1), 53; L. Hevia	9700	8,80
10.o Mostacera (3a.), 52; N. González en llave con Chere Amie		
11.o Tamaya (14), 54; Jn. Barrios	1748	49,00
12.o Francavilla (5), 50; Jn. Meneses	1070	80,00
13.o Vivianita (16), 54; Fdo. Toro	7564	11,30
14.o Zafada (17), 50; A. Farías	741	115,60
15.o Gran Pinta (6), 52; L. Muñoz	5840	14,70
16.o Miss Sin (9), 52; A. Parra	18646	4,60
17.o Sun Ray (13), 54; Jn. Martínez	3117	27,50
18.o Chatonada (2), 54; I. Sandoval	3680	23,30
	115754	

GANADA por 4 1|2 cuerpos; el 3.o a pescuezo; el 4.o a 3|4 cuerpo ;el 5.o a 1|2 cuerpo, y el 6.o a 1 cuerpo.— Tiempo: 1.34 3|5.— Corrieron todos.— Preparador: Armando Henríquez.— DIVIDENDOS: Eº 26,10 y 9.— 10,20 y 3,40.— Viña: 71,40 y 15,10; 6,90 y 3,50.

DESARROLLO.— OSUNA, salió adelante, seguida de Chatona, Gran Pinta, Moledera y últimas, Sun Ray con Crazy Girl. En tierra derecha, avanzó Moledera, que ganó fácil.

¿QUE HIZO SU CABALLO?— MOLEDERA, mañoseó en tierra derecha. OSUNA, corrió en punta desde la largada. FINE OPAL, avanzó en tierra derecha. NOBLESSE, tuvo contratiempos en las primeras distancias. TURF FIRE, tuvo tropiezos en tierra derecha. LA CARAMBA, se encajonó.

TERCERA CARRERA.— 1.200 metros.— Condicional

1.o (13) TESTARUDO, 56; por Bayard y Sour Kiss; del Stud Santa Olga; jinete, Luis García	10176	
2.o (1) Alquintüe, 56; J. Martínez	5520	23,90
3.o (2) Alberto R, 56; R. Madariaga	5348	24,60
4.o (14) Tiltil, 56; J. Amestelly	27512	4,80
5.o (12) Tabarín, 56; E. Araya	13847	9,50
6.o (5) Espadón, 56; B. García	3590	36,70
7.o (6) Ever Dandy, 56; M. Díaz	21425	6,10
8.o (15) Tiranito, 54; F. Venegas	110	118,70
9.o (4) Correte, 55; L. Muñoz	690	191,00
10.o (3) Bauru, 54; N. González	3550	37,10
11.o (16) Yacal, 55; S. Pradenas	1680	78,40
12.o (10) Marc Henry, 54; O. Hermosilla	390	337,90
14.o (7) Infierno Rojo, 56; I. Sandoval	7431	17,70
15.o (11) Saturno, 56; E. Soto	4572	28,80
	178077	

GANADA por 5 cuerpos; el 3.o a 1 cuerpo; el 4.o a 1 1|4 cuerpo; el 5.o a 1 cuerpo; y el 6.o a 1 cuerpo. — Tiempo: 1.15.— Retirado el (8) Kondito.— Preparador, Hernán Gazmuri.— DIVIDENDOS: Eº 12,90 y 4,00; 5,80 y 7,60. Viña: Eº 7,70 y 6,10; 2,30 y 3,40.

DESARROLLO.— Tiranito tomó el mando seguido de Tabarín, Saturno, Alberto R, Obstinado y Yacal. En la décima colocación lo hacía Testarudo que en tierra derecha avanzó con mucha seguridad para ganar al galope.

¿QUE HIZO SU CABALLO?— TESTARUDO, muy firme lo corrieron las primeras distancias; AFQUINTUE, vino con los punteros; ALBERTO R, tercero se colocó en tierra derecha; TILTIL, no pudo avanzar; TABARIN, estuvo en punta en tierra derecha; ESPADON, tuvo contratiempos.

CUARTA CARRERA.— 1.200 metros.— 10a. serie

1.o (3) IMPASABLE, 52; por Ghirlandaio y Cañetina; del Stud Zaza; jinete, Jorge Aravena	30237	
2.o (5) Carmencha, 51,5; R. Madariaga	18356	5,10
3.o (2) Petisa, 53,5; C. Ojeda	2956	31,40
4.o (15) Winchester, 51; J. Barrios	9374	9,90
5.o (11) Izar Zuri, 51,5; E. Guajardo	14696	6,30
6.o (13) Doreen, 51; H. Salas	15280	6,10
7.o (10) Raspadura, 52; B. García	6920	13,40
8.o (14) Dulce Noche, 51; V. Espinoza	960	96,70
9.o (9) Noa Noa, 52; Fdo. Venegas	4351	21,30
10.o (4) Callenza, 51,5; J. García	1940	47,80
11.o (7) Mi Ranita, 52; N. González	7031	13,20
12.o (8) Musulmán, 53; J. Rojas	2860	32,40
13.o (1) Aplaudido, 52,5; L. Hevia	9686	9,60
14.o (6) Maraña, 51; A. Mora	741	125,20
	125388	

GANADA por 1 1|4 cuerpo; el 3.o a 1 1|4 cuerpo; el 4.o a 2 cuerpos; el 5.o a 1 3|4 de cuerpo; el 6.o a 1 pescuezo.— Tiempo: 1.16. Retirado el (13) Conglomerado.— Preparador, Octavio López.— DIVIDENDOS: Eº 3,10 y 1,70; 2,10 y 4,10. Viña: Eº 5,10 y 2,70; 2,40 y 3,40.

DESARROLLO.— Petisa Impasable y Aplaudido se ubicaron en los primeros lugares. Más atrás Callenza, Winchester, Carmencha y últimos Maraña y Dulce Noche. En tierra derecha, Impasable pasó a la punta y no se dejó alcanzar.

¿QUE HIZO SU CABALLO?— IMPASABLE, corrió a la expectativa; CARMENCHA, mucho atropelló en tierra derecha; PETISA, actuó colocada; WINCHESTER, tuvo contratiempos y al final descontó; IZAR ZURI, la estrellaron; DOREEN, no fue capaz. TLMoF:(....1992— ...—ñ9Pñ ga. 0r4j .. ..

QUINTA CARRERA.— 10a. serie.— 1.200 metros.

1.o (1) FRAGMENT, 54 kilos, por Fragonard y Cocodete, del Stud "Bookieman". Jinete, Fernando Toro	40133	
2.o (12) Treble Sky, 52; R. Madariaga	7536	17,80
3.o (14) El Acampado, 51,5; G. Farfán	32358	4,10
4.o (3) Cosmic Ray, 52; Jn. Amestelly	35183	3,80
5.o (16) Cosenza, 50; A. González	6560	20,40
6.o (13) Bulgaria, 50,5; V. Barra	6914	19,30
7.o (11) Parsimoniosa, 52; N. Gonález	8033	16,70
8.o (5) Sameri, 52; V. Espinoza	739	181,00
9.o (7) Pamelito, 52,5; Jn. Barrios	16636	8,00
10.o (6) Sardabab, 53; L. García	6513	20,50
11.o (15) Apanvichado, 51; E. González	4281	31,20
12.o (2) Amargoso, 53; C. Galdames	810	165,10
13.o (8) Boikaya, 52; J. Gonález	14228	9,40
14.o (4) Don Adolfo, 53; A. Mora	840	159,20
	180764	

GANADA por 1 pescuezo; el 3.o a 4 1|2 cuerpos; el 4.o a 1 cabeza; el 5.o a 1 cabeza, y el 6.o a 1|2 cuerpo. Tiempo: 1.15 2|5. Retirado el (9) Don Memo, y el (10) Frigolera. Preparador: Luis Santos. DIVIDENDOS: Eº 3,30 y 1,80; 3,20 y 1,90. Viña: Eº 6,70 y 1,90; 2,30 y 1,80.

DESARROLLO: Fragment salió en punta. En los 900 metros, Cosenza tomó la iniciativa y se cortó cuatro cuerpos sobre Fragment. Más atrás, El Acampado, Bulgaria, Boikaya, Sardabad y último Apanvichado. En tierra derecha avanzó Fragment, que se puso a cubierto del avance de Treble Sky.

¿QUE HIZO SU CABALLO?: FRAGMENT: venció por jinete. TREBLE SKY: muy enredado venía al comienzo. Atropelló. EL ACAMPADO: entre los punteros. COSMIC RAY: no fue capaz. COSENZA: se cortó en la delantera. BULGARIA: tuvo contratiempos.

SEXTA CARRERA.— 1.200 metros.— 9a. serie.

1.o (6a) FALCO, 51 kilos, por Murmullo y Chipre, del Stud "Neno". Jinete, Segundo Allende	12717	
2.o (12) Biblioteca, 50; E. González	9283	16,80
3.o (4) Ancoa, 55,5; L. Muñoz	11698	13,30
4.o (15) Cuete, 50; S. Vera	43150	3,60
5.o (8) Don Marcos, 54; S. Pradenas	22996	6,80
6.o (10) Alguacil, 50,5; Jn. Amestelly	40182	3,90
7.o (9) Weltari, 52; Fdo. Venegas	8983	17,30
8.o (13) Bonachona, 52; G. Jorquera	33648	4,60
9.o (1) Mortimer, 53; N. González	9475	16,40
10.o (3) Renta Fija, 54; L. Camus	2307	67,60
11.o (14) Clentaru, 50; G. Farfán	10952	14,20
12.o (2) Pasión, 54; H. Salas	1772	87,90
13.o (11) Bazara, 50; L. Caroca	1212	128,60
14.o (6) Don Pelé, 52,5; J. Eguren, en llave con Falco		
15.o (7) La Escocesa, 52,5; M. Carú	2239	69,60
	210614	

GANADA por 5 cuerpos; el 3.o a 1 1|2 cuerpo; el 4.o a 1 cuerpo; el 5.o a 1 cabeza, y el 6.o a 1 cabeza. Retirado el (5) Imperio. Preparador: Hermín Yáñez. DIVIDENDOS: Eº 12,30 y 3,70; 4,50 y 3,90. Viña: Eº 11,80 y 2,30; 2,50 y 3,80.

DESARROLLO: A los pocos metros corridos, Falco tomó la punta, seguido de Don Marcos, Biblioteca, Ancoa, Renta Fija y Bazara. En tierra derecha el puntero no decayó y ganó por amplio margen.

¿QUE HIZO SU CABALLO?: FALCO: de punta a punta. **BIBLIOTECA:** desde la salida vino tras la puntera. **ANCOA:** atropelló tarde. **CUETE:** tuvo contratiempos. **DON MARCOS:** entre los punteros se mantuvo. **ALGUACIL:** no fue capaz. **LA ESCOCESA:** se quedó en el partidor.

SEPTIMA CARRERA.— 1.200 metros.— 8a. serie.

1.o WINDSOR LAND (6), 51,5; por Treble Crown y Marvel; del señor Fernando Ríos; jinete, Juan Barrios	15334	
2.o Palandrún (11), 50; E. Soto	75835	2,90
3.o Bobby (6), 52; E. González	17081	13,00
4.o Hill Duke (3a), 49; J. Amestelly	19414	11,50
5.o Curimont (7), 52; S. Pradenas	45761	4,90
6.o Pelluca (13), 48; A. Parra	22418	9,90
7.o Miss Caroline (12), 49; F. Meneses	3310	67,30
8.o Bujara (10), 49; H. Salas	31968	7,00
9.o Tonifare (14), 45; L. Caroca	5079	43,90
10.o Chevalier (9), 50,5; J. Martínez	8055	27,70
11.o Sun Shine (3), 53,5; F. Toro (en llave con Hill Duke)		
12.o Cariñoso (2), 53,5; J. Rojas	5260	42,40
13.o Don Cheto (8a), 50,5; P. Bustos	51738	4,30
	301253	

GANADA por 1|2 cabeza; el 3.o a 1 cabeza; el 4.o a 1|2 cabeza; el 5.o a 1 1|2 cuerpo, y el 6.o a 1|2 cuerpo.— Tiempo: 1.13 4|5.— Retirados: Quiet (1), Oberón (4) y Sendero (8).— Preparador: Heriberto Galaz.— DIVIDENDOS: Eº 14,50 y 3; 1,90 y 3,10.— Viña: Eº 13,20 y 2,90; 1,40 y 2,60.

DESARROLLO.— Pelandrún tomó la punta y se distanció dos cuerpos sobre Don Cheto, Curimont, Windsor Land y Bujara. En tierra derecha avanzó Windsor Land, que en la meta dominó al favorito Pelandrún.

¿QUE HIZO SU CABALLO?— WINDSOR LAND, atropelló en tierra derecha y en el último salto dio alcance al puntero. PELANDRUN, corrió en punta y perdió de mala suerte. BOBBY, avanzó al final. HILL DUKE, tuvo contratiempos y atroelló en tierra derecha. CURIMONT, tuvo tropiezos. PELLUCA, corrió en punta al comienzo.

OCTAVA CARRERA.— 1.400 metros.— Clásico.

1.o FRENO (1), 61; por Faubourg y Frenada; del stud Santa Isabel; jinete, Luis Espinoza	39146	
2.o Megero (5), 50; S. Vera	54548	2,00
3.o Fiel (2), 57; S. Pradenas	27790	3,90
4.o Taboleo (8), 46; A. Parra	12140	8,80
5.o Cipayo (7), 46; S. Escudero	11270	9,50
	144893	

GANADA por 1 cuerpo; el 3.o a 1 cabeza; el 4.o a 4 1|2 cuerpos; y el 5.o lejos.— Tiempo: 1.26.— Retirados: Servicial (3), Lucky Res (4) y Frank Sinatra (6).— Preparador: César Covarrubias.— DIVIDENDOS: Eº 2,70 y 1,30; y 1,30.— Viña: Eº 3,20 y 1,50; y 1,30.

NOVENA CARRERA.— 1.200 metros.— 6a. serie.

1.o SELECCIONES (2), 60; por Faubourg y Scots Lassie; del stud El Rosarino; jinete, Eduardo Soto	98799	
2.o Ojo de Aguila (15), 49,5; L. Caroca	50624	5,20
3.o Sirena (9), 50; H. Pilar	73897	3,60
4.o Pudorosa (6), 52,5; L. Muñoz	47286	5,50
5.o Tía Claudina (7), 52,5; N. González	7722	33,90
6.o Milagrito (14), 48,5; J. Meneses	21858	12,00
7.o Alazán (1), 54; L. García	16681	15,70
8.o Scapín (4), 53,5; J. Amestelly	22554	11,60
9.o Bulería (8), 50; S. Escudero	5330	49,10
10.o Guardia (11), 50; G. Meneses	8970	29,20
	353721	

GANADA por 1 pescuezo; el 3.o a 1 cabeza; el 4.o a 3|4 de cuerpo; el 5.o a 4 1|2 cuerpos, y el 6.o a 1 cabeza.— Tiempo: 1.14 2|5.— Retirados: Night Hill (3), Salinita (5), Argelia (6a), Blue Fog (10), Amical (12) y Ballantain (13).— Preparador: Aliro Sepúlveda.— DIVIDENDOS: Eº 2,60 y 1,30; 1,30 y 1,30.— Viña: Eº 3,50 y 1,60; 1,40 y 1,30.

DESARROLLO.— Pudorosa tomó la punta y se arrancó hasta seis cuerpos. Tras la puntera, Guardia, Scapín, Ojo de Aguila y, noveno, Selecciones, que en tierra derecha avanzó por los palos, para vencer estrechamente.

¿QUE HIZO SU CABALLO?— SELECCIONES, no sintió los 60 kilos y atropelló como exhalación. OJO DE AGUILA, atropelló como bólido por el centro, junto a SIRENA, que su jinete mejoró muchos cuerpos. PUDOROSA, se disparó en punta hasta seis cuerpos. TIA CLAUDINA, tuvo contratiempos. MILAGRITO, partió desmejorado.

DECIMA CARRERA.— Segunda serie.— 1.200 metros.

1.o YASTA 4(ñ:.,(,()4óFG..—EºEº ■ I—

1.o YASTA (4), 53; por Trois Moulins y Yarda del Stud El Canadá, Jinete: Fernando Toro	62956	
2.o Aristócrata (7), 50; H. Pilar	86867	3,20
3.o Artillero (5), 52.5; Pn. Barrios	44745	6,30
4.o Belep (6), 50.5; Jn. Amestelly	28542	9,80
5.o Esponja (9), 47,5; J. M. Aravena	45897	6,10
6.o Petit Gris (10), 46; S. Escudero	53519	5,20
7.oNoble (1), 57; V. Barra	9090	30,80
8.o Bangkok (8), 49; G. Meneses	22209	12,60
9. Dalia (2-a), 48.5; A. Parra	23450	11,90
	377275	

GANADA por 1 cuerpo; el tercero a 1 1|4 cuerpopos el cuarto a 4 cuerpos; el quinto a 1|2 cabeza y el sexto a 1 1|2 cuerpo.— Tiempo.— 1.13.— Retirados el (2) Atropello el (3) Big Winner.— Preparador: Miguel Norambuena.— DIV. Eº 4,40 y 1,60; 1,40 y 1.50.— Viña Eº 4,30 y 1,80; 1,60 y 1,50.

DESARROLLO.— Desde la largada Yastá estuvo al frente. Tras la puntera, Esponja, Petit Gris, Aristócrata, Bangkok, Belep y Noble. En tierra derecha la puntera muy bien exigida logró dominar a Aristócrata que avanzó bastante.

¿QUE HIZO SU CABALLO? YASTA, de punta a punta; **ARISTOCRATA,** salió en busca de la puntera y no pudo dominarla, **ARTILLERO:** mucho avanzó en tierra derecha. **BELEP,** tuvo contratiempos por los palos. **ESPONJA:** corrió segunda y al final decayó.

UNDECIMA CARRERA.— Octava serie "A".— 1.200 metros.

1.o HANNING (11), 57; por Empire y Britania, del Stud Sur, jinete: Ernesto Guajardo	78832	
2.o Consentido (3-a), 53; E. Naranjo	29420	9,40
3.o Robinson (6), 59; G. Meneses	15394	17,90
4.o Ubaldino (2), 54; L. Camus	6608	41,80
5.o Laplacé (13), 52; L. Caroca	9976	27,70
6.o Charada (14), 51.5; E. González	11,791	23,40
7.o Ghiberti (7), 53,5; Jn. Amestelly en llave con Consentido		
8.o Orenburg (15), 51,5; S. Pradenas	37707	7,30
9.o Corsi (7), 52; N. González	12712	21,70
10.o Hasta Luego (4), 53,5; Jn. García	21215	13,00
11.o Lagarterana (8), 52; L. García	32084	8,60
12.o Nuncho (5), 53,5; Edo. Soto	71557	3,90
13.o Iodame (12), 51,5, L. Hevia	20126	13,70
14.o Dust Mog (10), 52,5; 52,5; Jn. Toro	22196	12,40
15.o Stefan (9), 53; O. Castillo	3264	84,50
	372882	

GANADA por 1|2 nariz el tercero a 1 1|2 cuerpo; el cuarto a 1 pescuezo; el quinto a 1|2 cabeza y el sexto a 1|2 cabeza.— Tiempo 1.15 2|5.— Retirado el (1) Chaminade.— Preparador: Juan Melero.— DIV. Eº 3,50 y 1,90; 2,80 y 4,70; Viña Eº 3, y 1,80; 4,10 y 2,70.

DESARROLLO.— Orenburg tomó la punta seguido de Hanning, Consentido, por fuera, Charada, Robinson y Corsi. En tierra derecha y por los palos avanzó el favorito Hanning que angustiosamente dominó a Consentido.

¿QUE HIZO SU CABALLO? HANNING, muy bien conducido dominó estrechamente a CONSENTIDO, que corrió colocado. ROBINSON, sin mayor esfuerzo llegó tercero. UBALDINO, llegó atropellando. LAPLACE, avanzó al final. CHARADA, corrió colocada.

DECIMOSEGUNDA CARRERA. — 1.200 metros. — 8a. Serie.

1o BOSTON PAL (7), 53; por Bristol y Wall Street, del Stud Goal. Jinete: Gabriel Meneses	26475	
2.o Tameli (5), 57,5; Edo. Soto	60326	5,00
3.o Océano (9), 53; Fdo. Toro	89425	3.40

(PASA A LA PAGINA 31)

PRONOSTICOS DE LA PRENSA (Sporting Club)

	1a. carrera	2a. carrera	3a. carrera	4a. carrera	5a. carrera	6a. carrera	7a. carrera	8a. carrera
LA NACION	Spartan Hero Velerito Calandria	Poesie Giampiero Bosquelina	Australiana Grimpola Estrella	Paracelso Aló Aló Rissotto	P. Escocés Mozambique Cardenio	Blanqueado Sublevado Busca	Cavalcade Lontananza Voladora	Golfina Platino Capullito
GOLFE	Marco A. S. Hero Calandria	Giampiero Poesie Queronque	Australiana C. Rana Pacato	Maruja M. Burn Rissoto	Realejo Mozambique Kindesita	Titian B. Dandy Invasor	Cavalcade N. Ricci Voladora	M. Nevado Falcato Coronada
EL TURFMAN	Marco A. Calandria Winner	Giampiero Queronque Bosquelina	G. y Gol Estrella Grimpola	Africander A. Aló Belmondo	Colono P. Escocés Mozambique	Rotary Busca Invasor	Cavalcade Lontananza N. Ricci	Golfina Falcato V. Negro

SPORTING CLUB

Domingo 20 de Septiembre de 1964

PRIMERA CARRERA.— 1.300 metros.— Indice: 24—32.— A las 13.30 horas.

6—4—3—5	1	Spartan Hero	56	10	A. Naranjo	O. Urbina
— —3—0	2	M. Antonio	52	6	J. Miranda	O. Urbina
0—1—0—0	3	Lunik	54	1	N. N.	R. Saavedra
1—0—0—6	4	Trigonia	54	8	E. Romero	O. Leiva
2—5—3—2	5	Velerito	54	13	S. Azócar	R. Bernal
— — —0	6	A. Mundos	53	3	L. Aros	J. Bernal
— — —	7	Mancera	52	2	A. Hughes	L. Valle
—0—0—0	8	Ragunda	52	5	S. Arellano	H. Navarro
0—0—6—0	9	Chancellor	51	12	R. Quiroz	E. González
—0—0—6	10	Winner	51	11	J. Pacheco	O. Aliaga
4—6—0—3	11	Mendicante	49	14	J. Monardes	O. Castillo
— — — — —	12	Calandria	48	9	L. Yáñez	H. Alcántara
6—0—0—4	13	Osa Mayor	48	4	J. Parra	E. Vidal
0—0—0—0	14	Pireo	48	7	P. Hernández	L. Alvarez B.

SEGUNDA CARRERA.— 1.500 metros.— Condicional.— A las 14.00 horas.

— — —	1	Guante Rojo	58	5	L. Aros	F. Parisi
— — —	2	Lenoz	58	12	L. Váquez	F. Galleguillos
— — —	3	Lin Yu Tang	58	6	N. N.	G. Avila
— —0—0	4	Fricasee	57	13	E. Romero	M. Maira
— — —0	5	F. del Norte	51	11	H. Obregón	M. Maira
— —0—0	6	Quilimari	56	3	A. Orellana	H. Alcántara
—5—3—0	7	S. Poniente	56	7	L. Duque	L. Romero
— — —	8	La Ronquita	55	10	C. Jorquera	A. Martínez
— —6—5	9	Poesie	53	8	S. Azócar	F. Castro C.
—5—0—6	10	Queronque	53	14	J. Miranda	G. Sarmiento
—0—0—0	11	Morena	52	9	N. Bravo	U. Bravo
3—6—3—3	12	Gianpiero	51	4	C. Astorga	Alv. Breque
6—3—3—0	13	Bosquelina	47	1	L. Yáñez	R. Carvajal
0—0—0—0	14	Gardahia	47	2	R. Durán	D. Araya

TERCERA CARRERA.— 1.300 metros.— Indice: 32—37.— A las 14.30 horas.

3—6—0—2	1	Becquer	54	12	L. Vásquez	M. Maira
Reaparece	2	Pelarco	54	5	H. Alfaro	E. Vidal
—1—0—3	3	Grimpola	53	1	L. Duque	L. E. Vásquez
1—3—0—0	4	Interino	53	7	V. Lobos	H. Navarro
Reaparece	5	Canta Rana	52	8	C. Jorquera	U. Duque
Reaparece	6	Cl. del Aire	52	4	N. N.	G. Sarmiento
Reaparece	7	Pacato	52	2	L. Aros	A. Marchesini
2—6—6—0	8	Ventisca	52	9	L. A. Salas	Or. Silva
— —0—0	9	Cinnamón	51	6	J. Borquez	O. Castillo
0—0—0—4	10	Gol y Gol	51	11	L. Mejías	R. Saavedra
— —4—0	11	Sogaval	51	10	G. Cortés	D. Alvarez
0—1—1—0	12	Australina	50	3	L. Yáñez	O. Leiva
0—6—1—0	13	Rumor	50	13	J. Monardes	R. Bernal B.
—0—5—3	14	Estrella	49	14	P. Hernández	O. Urbina

CUARTA CARRERA.— 1.300 metros.— Indice: 39—47.— A las 15.00 horas.— (Primera Apuesta Doble).

4—4—4—1	1	Rissotto	55	5	S. Azócar	D. Bernal
0	2	Loco Verde	53	8	J. Pacheco	E. González
0—0—4—5	3	Maruja	53	7	S. Arellano	H. Jara
6	4	El Ganó	52	10	R. Arredondo	G. Pérez
Reaparece	5	Demotea	51	1	L. Aros	A. Marchesini
0—5—0	6	Paracelso	51	9	E. Vásquez	L. Alvarez B.
0—5—1	7	Africander	50	6	R. Núñez	U. Duque
6—6—5—6	8	Rufián	50	5	P. Hernández	O. Castillo
5—2—2—2	9	Aló Aló	48	11	L. Duque	L. Romero
0—0—0—0	10	Belmondo	47	4	L. A. Salas	U. Bravo
0	11	M. Burn	47	2	J. Parra	O. Urbina

QUINTA CARRERA.— 1.300 metros.— Handicap.— A las 15.30 horas.— (Primera Apuesta Triple).

1—5—0—0	1	Tabalí	55	4	J. Pacheco	E. Vidal
2—1—0	2	Kindesita	54	6	L. Vásquez	R. Carvajal
.—.—.—.	3	Canaletto	51	5	E. Vásquez	F. Castro C.
2—2—0	4	G. Cónde	51	10	S. Arellano	H. Jara
5—0—2—6	5	Mocambo	51	3	J. Miranda	E. Vidal
1—0—1	6	P. Escocés	50	1	L. Yáñez	G. Mancilla I.
6—5	7	Realejo	50	8	S. Azócar	L. A. Bernal
0—4—0	8	Cardenio	49	9	R. Durán	D. Araya
1—3—1—2	9	Mozambique	48	7	J. Monardes	G. Sarmiento
1—2—3	10	Colono	47	2	N. N.	N. Ramírez

SEXTA CARRERA.— 1.300 metros.— Carrera Especial.— A las 16.05 horas.— (Segunda Apuesta Doble).

0—2	1	Sublevado	57	6	C. Astorga	E. Vidal
6—1—4	2	Rotary	56	4	A. Naranjo	M. Maira
1—0—1—2	3	Blanqueado	50	7	H. Obregón	M. Maira
2—4—0	4	Titián	55	11	E. Muñoz	Or. Silva
6—10—0	5	Alegórico	51	10	J. Parra	Or. Silva
3—4—6	6	Busca	50	2	J. Miranda	Or. Silva
0—2—3—5	7	Arroyo	50	9	R. Durán	D. Araya
5—0—3	8	Big Dandy	50	3	L. Yáñez	O. Castillo
0—6—6	9	Fontenoy	50	1	P. Hernández	H. Jara
5—0—4	10	Fortachín	49	5	E. Vásquez	H. Jara
5—0—3	11	Invasor	49	8	S. Azócar	R. Carvajal

SEPTIMA CARRERA.— 1.700 metros.— Clásico Sociedad de Criadores.— A las 16.40 horas.

6	1	Cándida	56	4	A. Naranjo	L. Alvarez B.
2—2—2—1	2	Cavalcade	56	5	S. Azócar	D. Bernal
0—0	3	Cirta	56	1	E. Romero	O. Urbina
0	4	Clea	56	9	E. Vásquez	Or. Silva
2—0—2—1	5	Lontananza	56	2	C. Astorga	H. Alcántara
3—4—4—5	6	Mercenaria	56	6	S. Arellano	I. Saavedra
3—6—5—1	7	Niña Ricci	56	3	L. Yáñez	G. Sarmiento
0—4—4	8	Pomona	56	7	G. Saavedra	L. E. Vásquez
2—5—2—3	9	Voladora	56	8	O. Saavedra	R. Saavedra

OCTAVA CARRERA.— 1.300 metros.— Indice: 54—63.— A las 17.15 horas.— (Segunda Apuesta Triple).

Reaparece	1	M. Nevado	55	7	C. Astorga	B. Vidal
.—.—.—.	2	Yupanqui	55	10	A. Naranjo	F. Parisi
0—0—6—4	3	Platino	54	9	S. Azócar	Or. Silva
1—2—6—2	4	Golfina	52	5	N. Bravo	U. Bravo
1—6—3—4	5	Falcato	50	3	J. Miranda	G. Sarmiento
6—4—2—5	6	V. Negro	50	11	R. Quiroz	D. Alvarez
4—5—2—0	7	Bricketazo	48	8	V. Lobos	O. Urbina
3—1	8	Capullito	48	6	L. Duque	H. Jara
0—0—0—5	9	Bañador	46	2	P. Hernández	H. Jara
0—3—0	10	Coronada	47	1	L. Yáñez	R. Bernal B.
Reaparece	11	R. Chandía	47	4	J. Monardes	D. Bernal

NOVENA CARRERA.— 1.300 metros.— Indice: 44—53.— A las 17.50 horas.— (Tercera Apuesta Triple).

0—0—0—0	1	Birlocha	55	10	D. Santibáñez	H. Jara
3—2—2—3	2	Buque	54	14	L. Aros	A. Marchesini
0—0—6—3	3	Huilco	54	13	E. Romero	D. Alvarez
0	4	Q. Libertad	54	8	E. Muñoz	Or. Silva
Reaparece	5	Balconera	53	4	C. Astorga	G. Sarmiento
3—0—6—0	6	Carissima	53	3	A. Naranjo	H. Navarro
Reaparece	7	Patrullera	53	11	H. Quijada	L. E. Vásquez
0—0—0	8	Aldi La	52	2	J. Pacheco	E. Vidal
0—1—0	9	Barrica	52	6	J. Parra	O. Urbina
4—3—1	10	Termas	50	7	J. Miranda	O. Urbina
1—0—2—0	11	Cipriano	50	5	H. Obregón	Alv. Breque
0—4—0—0	12	F. de Ulmo	49	12	R. Durán	L. Valle
1—4	13	Ivonne	47	1	L. Yáñez	R. Carvajal
0—3	14	Colmao	46	9	P. Hernández	F. Parisi

GARAJE PASTENE

Estación de servicio reparaciones garantizadas, neumáticos, cámaras desabollados, pintura, tapicería Mecánica en general. Servicio repuestos

SUZULIGHT Y CITRONETAS

ALMIRANTE PASTENE 59

FONO 454460 — PROVIDENCIA

SNS

SERVICIO NACIONAL DE SALUD - Central de Abastecimiento

PROPUESTA PUBLICA

Nº I-26/64

DE IMPORTACION

SONDAS Y TUBOS PARA DRENAJE (159 Item).

Para el día 21 de octubre de 1964.

BASES Y ANTECEDENTES SOLICITARLOS EN AVENIDA MATTA 644 —ENTREPISO—, SECCION ADQUISICIONES, DE LUNES A VIERNES, DE 13 A 18 HORAS, Y SABADO, DE 9 A 12 HORAS.

EL JEFE

CLUB HIPICO

PRIMERA CARRERA. —1.500 metros.— Condicional

1.o (3) EL RASILLO, 56; por Daemon y La Tirolesa; del Stud Lombardo; jinete, H. Pilar	3825	
2.o (12) Insolación, 53; L. Godoy	211	40,40
3.o (15) Torrington, 52; E. Peña	197	43,20
4.o (2a) Agua Fría, 53; A. Núñez	1307	6,50
5.o (8) Moninísima, 55; O. Hermosilla	313	27,20
6.o (7) Llancanao, 52; E. Suárez	655	13,00
7.o (10) Pandax, 56; G. Jorquera	1950	6,40
8.o (1) Agudo, 56; H. Salas	576	14,80
9.o (14) Luana, 50; M. Plaza	338	25,20
10.o (9) OPharad, 56; P. Muñoz	1344	6,40
11.o (11) Apicra, 53; C. Pezoa	489	17,50
12.o (6) Kanaka, 56; M. Yáñez	165	51,60
13.o (4) Erly, 52; J. Araya	81	104,50
14.o (5) Esquiador, 54; G. Ayub	60	140,60
15.o (13) Katira, 49; E. Muñoz	50	168,20
16.o (2) Bim Bam Bum, 52; J. Rojas	——	6,50
	11561	

GANADA por 1 3|4 de cuerpo y 1|2 cuerpo; el 5.o a 1|2 cuerpo; el 5.o a 1|2 pescuezo, y el 6.o a 2 cuerpos.— Tiempo: 1.34.— Preparador, A. Breque V. — Corrieron todos.— DIVIDENDOS: Eº 2,20 y 1,80; 6,60 y 10,00.

DESARROLLO.— Monísimo se movió al frente seguido por Apicra, Agua Fría y Llancaneo. En la recta, a 350 metros, por fuera apareció El Rasillo. En forma cómoda se fue dejando rivales atrás hasta llegar al primer lugar. Un triunfo fácil.

¿QUE HIZO SU CABALLO?— EL RASILLO: una victoria a voluntad. **INSOLACION:** le faltó suerte. **TORRINGTON,** llegó sentida. **AGUA FRIA,** al final se entregó. **MONISIMO,** punteó, **KANAKA,** venía al fondo. **PANDAX,** contratiempos. **ERLY,** no pudo correr libre en una parte de la carrera.

SEGUNDA CARRERA.— 1.100 metros.— Condicional.

1.o (5) CORA, 54; por Snooker y Cosita Linda; del Stud Cachito; jinete, E. Araya	3263	
2.o (12) Bravura, 53; C. Pezoa	2797	3,60
3.o (14) Sonia, 52; L. Godoy	352	28,90
4.o (4) Caro Kann, 53; H .Salas	254	40,20
5.o (1) Borraja, 53; G. Jorquera	1412	7,20
6.o (8) Kurimilla, 53; R. Jaque	874	11.70
7.o (6) Egida, 53; R. Montoya	21	483,70
8.o (7) Gargarita, 52; E. Peña	217	47,00
9.o (10) Meseta, 49; J. Torres	106	96,20
10.o (3) Callada, 48; M. Plaza	944	10,60
11.o (8a) Mar Soleada, 52; J. Aliaga	——	11,70
12.o (16) Yuma, 50; M. Carús	197	51,80
13.o (9) La Merced, 49; J. Duarte	119	85,70
14.o (12) Piccola Bella, 49; J. Eguren	40	254,50
15.o (15) Tutupa, 53; E. Guajardo	1718	5,90
16.o (13) Placentera, 53; S. Vera	1237	8,20
17.o (11) Morinda, 53; C. Sepúlveda	244	41,80
	13795	

GANADA por 1 3|4 de cuerpo, y 1 1|2 cuerpo; el 4.o a 1 1|2 cuerpo; el 5.o a 2 cuerpos, y el 6.o a 1 1|2 cuerpos.— Tiempo, 1.06 2|5.— Preparador G. Urquidi.— Corrieron todos.— DIVIDENDOS: Eº 3,10 y 1,50; 1,70 y 3,30.

DESARROLLO.— Gargarita, Cora, Bravura y Sonia bradas ingresaron disputando el lugar de privilegio. A movieron adelante. A la recta las tres primeras nom- 850 metros del disco comenzó a decaer Gargarita, permitiendo el avance de Bravura. Cuando la hija de Jardiniere estaba al frente, avanzó Cora, muy exigida, y tomó ventajas para adjudicarse la victoria.

¿QUE HIZO SU CABALLO?— CORA, desde el vamos disputó un lugar de avanzada. BRAVURA, por momentos pareció ganadora. SONIA, otra que la peleó desde el vamos. CARO KHAN, está mejorando. BORRAJA, otra que avanzó al final. GARGARITA, se entregó a 350 metros. TUTUPA, la molestaron.

TERCERA CARRERA.— 1.100 metros.— Condicional

1.o (7) MISSIVE, 51 kilos, por Treble Crown y Misión, del señor I. Pérez R. Jinete, M. Ramírez	800	
2.o (9) Reina de Trébol, 54; E. Araya	5167	1,60
3.o (13) Salmora, 53; H. Salas	1466	5,60
4.o (8) Quejumbre, 53; M. Yáñez	104	79,10
5.o (10) Rosmarina, 49; J. Duarte	93	88,30
6.o (11) Rutina, 49; V. Romero	55	148,50
7.o (6) Lanchera, 49; E. Suárez	116	70,90
8.o (1) Ahita, 50; M. Plaza	288	28,70
9.o (15) Tundra, 53; J. Toro	516	16,—
10.o (16) Vivaceta, 49; J. Torres	34	237,90
11.o (4) Dotadora, 53; E. Saavedra	46	176,90
12.o (3) Clairette, 53; R. Jaque	736	11,20
13.o (5) Goa, 53; F. Meneses	303	27,30
14.o (3a) Curra, 51; L. Marchant	——	11,20
15.o (12) Saladita, 49; J. Eguren	104	79,10
Rodó: Serinete, 52; J. Aliaga	1373	6,—
	11201	

GANADA por 1|2 cuerpo y 1 1|2 cuerpo; el 4.o a 7 cuerpos; el 5.o a 1 1|2 cuerpo, y el 6.o a 1 cuerpo. Tiempo: 1.06 2|5. Preparador: J. Melero. No corrió: Cautiva. DIVIDENDOS: Eº 10,40 y 1,80; 1,20 y 1,50.

DESARROLLO.— Una pésima partida tuvo esta competencia. Missive salió adelante, mientras en la partida se quedaban, fuera de toda opción, Curra, Goa y Lanchera. Missive se mantuvo al frente hasta cruzar la línea de sentencia. Salmuera la persiguió durante toda la carrera, pero al final también perdió el segundo lugar al avanzar Reina de Trébol, que fue la escoltadora de la ganadora.

¿QUE HIZO SU CABALLO?: MISSIVE: fue una de las que salió bien. Ganó de punta a punta. **REINA DE TREVOL:** avanzó a la llegada. **SALMUERA:** al final se entregó. **QUEJUMBRE:** corrió abierta. **ROSMARINA:** en el quinto puesto y herida de su pata izquierda. **CURRA, GOA, LANCHERA:** una pésima largada para ellas. **SERINETTE:** rodó su jinete.

CUARTA CARRERA.— 1.100 metros.— Condicional.

1.o (3) CANTANTE, 53 kilos, por Colenzo y Kimaña, del Stud "Herla". Jinete, A. Núñez	5415	
2.o (16) Zeferina, 53; E. Guajardo	1663	7,50
3.o (5) Court Secret, 51; M. Ramírez	1650	7,50
4.o (11) Paciencia, 53; J. M. Aravena	2839	4,40
5.o (4) Citroneta, 53; P. Muñoz	838	14,90
6.o (8) Ginebra, 49; J. Duarte	149	83,50
7.o (10) Guasita, 53; R. Jaque	1102	11,30
8.o (12) Partitura, 50; M. Plaza	154	80,80
9.o (15) Venturera, 49; J. Eguren	1810	6,90
10.o (6) Gareta, 53; H. Pilar	611	20,40
11.o (2) Bizarra, 54; J. Chamorro	131	94,90
12.o (1) Ardita, 50; M. Carú	71	175,10
13.o (14) Shangai Li, 52; L. Hevia	309	40,30
14.o (7) Gildita, 50; J. Araya	91	136,70
	16833	

GANADA por 1 cuerpo y 1|2 cuerpo; el 4.o a pescuezo, y el 5.o a 3 cuerpos. Tiempo: 1.06. Preparador: A. Valdés. No corrieron: Granata y Pelusilla. DIVIDENDOS: Eº 2,30 y 1,40; 1,90 y 2,—.

DESARROLLO.— Zeferina se ubicó al frente, seguida por Court Secret y Cantante. En la recta, Cantante se mantuvo a la expectativa, dominando definitivamente a 100 metros.

¿QUE HIZO SU CABALLO?: CANTANTE: desde el vamos a la expectativa. **ZEFERINA:** punteó desde la largada. **COURT SECRET:** desde la salida disputando un lugar. **PACIENCIA:** no tuvo suerte. **CITRONETA:** mejorando.

QUINTA CARRERA.— 1.100 metros.— 6a. serie.— Handicap.

1.o (6) CUCHILLA, 53 kilos, por Amasis y Chanco, del señor S. Castillo. Jinete, J. Toro	1997	
2.o (7) Pollo de Oro, 52; C. Pezoa	4847	3,70
3.o (13) Institutano, 47; J. Duarte	513	35,30
4.o (5) Cielo Claro, 53; L. Hevia	1136	16,—
5.o (11) Suzy Beny, 47; J. M. Aravena	3843	4,70
6.o (12) Don Cristián, 46; F. Arredondo	1612	11,30
7.o (2) Sweet Boy, 56; E. Romero	2582	7,—
8.o (1) Hill Love, 57; E. Naranjo	1679	10,80
9.o (3) Dyna, 55; E. Soto	1335	13,60
10.o (10) Coneja, 47; F. Meneses	1594	11,40
11.o (4) Guillón, 54; R. Montoya	1460	12,50
12.o (8) Rectángulo, 52; A Núñez	2004	9,10
	24605	

GANADA por 1|2 cuerpo y 3|4 cuerpo; el 4.o a cabeza y el 5.o a ventaja apreciable. Tiempo: 1:05 3|5. Preparador: Ern Castillo. No corrió: Grande Poupec. DIVIDENDOS: Eº 9,10 y 2,50; 1,60 y 4,90.

DESARROLLO.— Pollo de Oro salió adelante seguido por Suzy Beny, Institutano, Coneja y Dyna. En la recta, Dyna se abría, avanzó por el medio Cuchilla, hembra que logró dominar a 200 metros y llevarse el triunfo.

¿QUE HIZO SU CABALLO?: CUCHILLA: avanzó con energías a la llegada. Mejoró de repente. **POLLO DE ORO:** punteó. **INSTITUTANO:** la peleó desde el vamos. **CIELO CLARO:** no pudo tomar la punta. **DYNA:** buscaba hacia afuera. **DOÑA CRIS-**

TINA: venía último y quizo ganar terreno dentro. Se encajonó.

SEXTA CARRERA.— 1.100 metros.— 2a. serie.— Handicap.

1.o DOARA (7), 46; por Venerador y Damisela, del Suc. Salomón Muñoz. Jinete: F. Meneses
2.o Ras del Sol (5) 52; M. Yáñez
3.o Barniz (3), 53; F. Toro
4.o Mino (4), 53; C. Pezoa
5.o Villa Esperanza (1), 55; A. Núñez
6.o Vidarey (6), 53; E. Guajardo
7.o Hamurabi (2), 54; E. Araya

GANADA: por 1|2 pescuezo y 1|2 cuerpo, 1 1|2 cuerpo, y el 5.o a 1 1|4 cuerpo. 1.05. Preparador: C. Tapia. DIVIDENDOS: y DIVIDENDOS de la DUPLA: N.o 17,

DESARROLLO: Vidarey "picó" al frente go le dominó Ras del Sol, a quien ra. En la recta Doara y Ras del Sol en sostenida lucha. Al final la victoria después de recibir intenso castigo.

¿QUE HIZO SU CABALLO? DOARA, dilla de huascazos la ayudaron en el triunfo **DEL SOL,** mucho la peleó; **BARNIZ,** por tos pareció que ganaba; **MINO,** lo molestaron da la recta; **VILLA ESPERANZA** al final **VIDAREY,** sin energías ... ...

SEPTIMA CARRERA.— 1.000 metros.— Clásico "República de México".

1.o PETITE ROUGE (10) 45; por Ghirlandaio y Saya, del Stud "Táguapiré". Jinete: R. Gatica
2.o Mambrino (2), 60; F. Toro
3.o Argos (1), 60; J. Toro
4.o Boxeadora (7), 51; J. M. Aravena
5.o Paraíba (8), 50; H. Salas
6.o Húngaro (6) 52; H. Pilar
7.o Príncipe Rubio (9), 48; R. Céspedes
8.o Watusy (3) 59; E. Araya
9.o Riesgo (4), 53; R. Madariaga
10.o Don Daniel (5, 52; S. Vera

GANADA: por 2 cuerpos y 2 1|2 cuerpos, 1|2 cuerpo, y el 5.o a 1 3|4 cuerpo. Preparador: F. Olave C. DIVIDENDOS: y 5.20; 2.90 y 2.90.

OCTAVA CARRERA.— 1.100 metros.— 3a. serie.— Handicap.

1.o VISTOSONA (4), 54; por Serpenyoe y L'Elegante, del señor L. Espinoza. Jinete: C. Pezoa
2.o Careo (1), 56; P. Ulloa
3.o Que te Cuesta (2), 55; S. Vera
4o Obscuridad (9), 48; F. Meneses
5.o Doraya (10) 47; J. M. Aravena
6o Lady Hiss (8), 49; J. Torres
7.o Demagoga (7), 50; H. Pilar
8.o Espartero (3), 54; M. Yáñez
9.o Gringo Bravo (5), 53; H. Salas

GANADA: por 1 cuerpo y 2 cuerpo, el 4.o cuerpos, y el 5.o a 1 1|2 cuerpo. Tiempo: Preparador: L. Espinoza. No corrieron: DIVIDENDOS: Eº 2.10 y 1.40; 2.40 y 1.60.

DESARROLLO: Abierto el camino Vistosona adelante seguida por Demagoga y Espartero. tosona se mantuvo al frente hasta cruzar el

¿QUE HIZO SU CABALLO?: VISTOSONA, Su jinete venía preocupado de sus rivales raba y movía; **CAREO,** buena reaparecida; **CUESTA** corría al final; **OBSCURIDAD,** último lugar a la recta; **DORAYA,** venía

NOVENA CARRERA.— 1.700 metros.— 5a. serie.— Handicap.

1.o COQUERA (9), 51 kls., por Shearwater y Koketka, del señor A. Goecke. Jinete, C. Pezoa
2.o Senechal (4), 54; A. Núñez
3.o Quilquilco (2), 54; J. M. Aravena
4.o Venado (11), 47; R. Céspedes
5.o Senilita (7), 53; E. Guajardo
6.o Niterol (6), 53; L. Godoy
7.o Más Ratito (5), 53; H. Salas
8.o Suzy (8), 53; J. Toro
9.o Don Fernando (10), 51; P. Muños
10.o Jupín (12), 46; J. Duarte
11.o Salteño (1), 55; E. Araya
12.o Rigor (3), 54; F. Meneses
13.o Agresor (5a.), 46; S. Escudero

GANADA por 1|2 cuerpo y 1 1|2 cuerpo; cabeza, y el 5.o a 1|2 cuerpo.— Tiempo: Preparador: P. Inda.— DIVIDENDOS: 2.— y 1,50.

DESARROLLO.— Don Fernando se adelantó mó hasta quince cuerpos de ventaja. Ultima dó Coquera. Faltando 350 metros, Don comenzó a decaer, por el lado interior, baranda, se fue ganando lugares hasta primer lugar. Un triunfo de película.

¿QUE HIZO SU CABALLO?— COQUERA, última. Arremetió por dentro. **SENECHAL,** medio ganó lugares. **QUILQUILCO,** otro que lejos. **VENADO,** avanzó al final. **DON FERNANDO** ¡cómo se puede parar tanto un ejemplar último en las primeras distancias.

DECIMA CARRERA.— 1.100 metros.— 5a. serie.— Handicap.

1.o LONGA (12), 46 kilos, por Tale Of two Cities y La Violeta, de la Suc. René Jara. Jinete, R. Céspedes
2.o Campeonato (5), 53; E. Guajardo
3.o Mirador (4), 54; E. Saavedra
4.o Decadrón (1), 56; H. Pilar
5.o Tejuelita (11), 48; R. Jaque
6.o Altunes (6), 52; H. Salas
7.o Novedad (13), 45; F. Meneses
8.o Vanigre (7), 52; A. Núñez
9.o Bárbaro (8), 50; S. Vera
10.o Tigris (3), 55; C. Pezoa
11.o Aquilonia (10), 49; P. Muñoz

GANADA por cabeza y 1|2 cuerpo; el 4.o a apreciable, y el 5.o a 3|4 cuerpo.— Tiempo: Preparador: P. Medina.— No corrieron: Dupont y Nefer.— DIVIDENDOS: Eº 10,60 3,50 y 4.—

DESARROLLO.— Vanigre, Tejuelita y Tigris lieron adelante. En la recta se agregaron Longa Campeonato. A 100 metros del disco Longa una cabeza al frente. Se defendió en los finales.

¿QUE HIZO SU CABALLO?— LONGA, dió a la llegada. **CAMPEONATO,** mucho la llegada. **MIRADOR,** no venía en ninguna te. **DECADRON,** impresionante su pero se entregó al final. **TEJUELITA,** a **VANIGRE** que era el puntero. **ALTUNES,** lestaron.

UNDECIMA CARRERA.— 1.700 metros.— 4a. serie.— Handicap.

1.o TIRZO (11), 47 kilos, por Welsh Honey y Titbit, del señor E. Inda G. Jinete, J. M. Aravena
2.o Macherio (5), 52; C. Pezoa
3.o Monrey (6), 52; P. Muñoz
4.o Betty (4), 55; R. Madariaga
5.o Imposible (3a.), 53; S. Vera
6.o Angelina (2), 56; E. Araya
7.o Príncipe Azul (7), 52; J. Toro
8.o Los Yuyos (1), 56; P. Ulloa
9.o Botnia (10), 47; R. Céspedes
10.o Tropiezo (1), 57; R. Jaque
11.o Koshkorro (8), 50; H. Pilar
12.o Sahumerio (9), 48; F. Meneses

GANADA por 1 cuerpo y 4 cuerpos; el 4.o a pos; el 5.o a 1 1|2 cuerpo.— Tiempo: Preparador: E. Inda.— Corrieron todos.— DENDOS Eº 4,60 y 1,50; 1,50 y 3,10.

DESARROLLO.— A los pocos metros Tirzo se ubicó al frente. En ese lugar se hasta llegar al disco.

¿QUE HIZO SU CABALLO?— TIRZO, jinete lo corrió bien y ganó. **MACHERIO,** las pifias a su jinete. La única gracia es pellada. Si viene más encima se entrega. no pudo "hacer su carrera". **BETTY,** venía **BOTNIA,** su jinete perdió los estribos. **IMPOSIBLE** siguió al puntero.

PRONOSTICOS DE LA PRENSA (HIPODROMO CHILE)

	1a. carrera	2a carrera	3a. carrera	4a. carrera	5a. carrera	6a. carrera	7a. carrera	8a. carrera	9a. carrera	10a. carrera	11a. carrera	12a. carrera
LA NACION	Bureta R. Laja Comitiva	Bellicoso Madoc Kimber	Intuición Prima Policasta	Rojelana V. Rose Atocongo	Caminadora Renal Chacaray	Thomas E. Amir Gauchesco	Caluga Thomasmehl N. Lord	B. Magic Lujosa Mi Esperanza	Yankee Pegaso Takú	Freud K. Novak Caudillo	Oeste Holocausto Atalanta	Polar R. Tuerto Chanaz
GOLFE	R. Laja Comitiva Freviro	Madoc Kimber Moderno	Prima Policasta Mi Millaray	V. Rose Indomable Estampada	Renal Miltown Caminadora	Thomas E. Amir Bejin	Caluga N. Lord Metaloide	B. Magic Toffana Trovador	Pegaso Yankee Takú	Freud Caudillo K. Novak	Bye Bye Vandolena Choc	Polar Cachivache Belga
LAS ULTIMAS NOTICIAS	Bureta Comitiva R. Laja	Moderno Madoc Canchero	Prima Susanella T. Rubio	V. Rose Incógnito Indomable	Renal Celaje Delirio	Brunswick Thomas E. Mitzukawa	Tubib Pillenleibún Encartado	Toffana Trovador Futurete	Ampuloso Takú Requerido	Caudillo Chillanejo La Polín	Atalanta Holocausto Sorrentino	R. Tuerto Madrecita Quijotesco
LA TERCERA	Comitiva Pelotino Ruleta	Moderno Bellcoso Madoc	Susanella B. Oro T. Rubio	V. Rose Atocongo Rojelana	Caminadora Chacaray Celaje	Brunswick Mitzukawa Curioso	Pillanleibún Tubib Caluga	Futurete B. Magic Cuyano	Requerido Palmeta Yankee	Lightkeeper Autócrata K. Novak	Atalanta B. Bye Ricachón	R. Tuerto Chanaz Gjik
LA SEGUNDA	R. Laja Comitive Bureta	Moderno Madoc Kimber	Prima Susanella Lucero	Indómito V. Rose Rojelana	Renal Chacaray Caminadora	Brunswick Thomas E. E. Sectario	Pillenleibún Tubib Hatari	Trovador Toffana Cuyano	Ampulose Takú Requerido	Chillanejo La Polín Monosabio	Holocausto Atalanta Oeste	R. Tuerto Gjik Polar
ULTIMA HORA	R. Laja Jusito Pelotino	Moderno Canchero Fausto	Susanella Prima T. Rubio	V. Rose Rojelana El Camaleón	Renal Caminadora Chacaray	Brunswick Thomas E. Geuchesco	Tubib Metaloide Encartado	B. Magic Toffana G. de Chile	Takú Requerido Yankee	Selecciones K. Novak Freud	Atalanta Vandolena Bye Bye	Cachivache R. Tuerto Madrecita

Hipódromo Chile

omingo 20 de Septiembre de 1964

ERA CARRERA.— 1.400 metros.— 11a. serie.— A las 8.30 horas.

1	Murray	61	7	A. Parra	R. Bernal
2	Dugol	55	12	Os. Hermosilla	Er. Castillo
3	Fontanet	55	4	NO CORRE	I. Duque
4	Ambicionero	54	10	M. Plaza	A. Donati
4a	Cruzeiro	46	3	S. Escudero	A. Donati
5	Chirimoyo	54	1	L. Hevia	R. Quiroz
6	Río Laja	54	11	F. Venegas	C. Covarrubias
7	Comitiva	54	8	L. García	R. López
8	L. Smog	54	5	M. Ramírez	H. Inda
9	Petitero	53	6	S. Pradenas	E. Barticevic
10	Bureta	52	9	G. Meneses	V. Contreras
11	Jusito	51	2	C. Jorquera	E Rodríguez M
12	Palotino	51	13	O. Cerda	M. Rendic
13	Ruleta	51	15	L. Muñoz	H. Yáñez
14	Sombrío	51	17	M. Carú	O. López
15	Quita	49	14	J. Eguren	R. Albornoz
16	Freviro	48	16	L. Caroca	M Norambuena

NDA CARRERA.— 1.200 metros.— Condicional.— A las 8.55 horas.

1	Auxilio	56	15	Os. Hermosilla	A. Luna
2	Bellcoso	55	8	J. Martínez	H. Medina
3	Canchero	56	8	F. Toro	J. Suárez
4	C. de Oro	56	3	N. González	H. Miranda
5	Fausto	56	6	J. Meneses	A. Ramírez
6	Fornido	56	9	V. Barra	H. Cisternas
7	Kimber	56	1	R. Madariaga	J. Castro R.
8	Madoc	56	7	E. Soto	J. Muñoz R.
9	Martillito	56	12	J. Toro	E. Cáceres
10	Moderno	56	13	J. Barrios	R. Bernal G.
11	Olivar	56	10	M. Torres	A. Gutiérrez
12	Rascanio	56	14	L. García	E. Bécar
13	R. Mío	56	2	S. Pradenas	O. Jara
14	Rechulo	56	11	M. Carú	J. Troya
15	Transado	56	4	D. Cerda	O. Lizama
16	Vao Godo	56	16	L. Caroca	M A Valenzuela

CERA CARRERA.— 1.400 metros.— 10a. serie.— A las 9.25 horas.

1	Chapalita	54	13	V. Romero	R. Luna M.
2	Chileno	54	11	A. Mora	C. Santos
3	Primaveral	54	1	L. Caroca	J. Bernal
4	Lucero	53	7	R. Madariaga	A. Valenzuela M
5	Policasta	53	10	L. García	N. Peralta
5a	T. Rubio	49	4	J. Amestelly	N. Peralta
6	Azulejo	53	3	L. Muñoz	A. Valenzuela
6a	Monina	48	8	P. Bustos	A. Valenzuela
7	Intuición	53	5	J. Aravena	J R Quinteros
8	Mi Millaray	53	14	F. Venegas	J. Salas
9	Busca Oro	52	12	L. Camus	H. Yáñez
10	Prima	52	6	E. Soto	Q. Becerra
11	Susanella	51	9	D. Cerda	R. Quiroz
12	Nativo	51	2	E. Naranjo	G. Avila

TA CARRERA.— 1.400 metros.— 9a. serie.— A las 9.55 horas. — (Primera válida de la Apuesta Doble.)

1	Estampada	54	6	S. Pradenas	E. Valenzuela
2	Agrigento	53	2	A. Parra	A. Vodanovic
3	El Camaleón	53	11	J. Barrios	A. Muñoz
3a	Indomable	51	5	P. Bustos	A. Muñoz
4	Atocongo	52	4	R. Madariaga	R. Bernal G.
5	G. del Carmen	52	8	E. González	M. Araneda
5a	Hasta Luego	52	9	J. García	M. Araneda
6	Lardaco	52	3	M. Torres	M. Rendic
7	Rojelana	52	10	L. Caroca	J. Bernal
8	Indómito	52	12	H. Salas	O. Jara
9	Vim Rose	52	1	J. Amestelly	N. Peralta
10	Chambeco	51	13	V. Barra	D. Torres
11	Sun Dream	50	7	L. Hevia	C. Santos

TA CARRERA.— 1.400 metros.— 8a. serie.— A las 10.25 horas.

1	Renal	55	1	F. Toro	H. Cisternas
2	Chams	54	12	C. Ibarra	M. Martínez
3	Cuadrilátero	53	10	R. Madariaga	A. Ramírez
4	Dactilógrafa	53	13	J. Amestelly	O. Becerra
5	Delirio	53	8	E. Guajardo	S. Fuentes
6	Miltown	53	7	L. Hevia	M. Valenzuela
7	Torrentoso	53	2	C. Sepúlveda	J. Santos
8	Chacaray	52	11	J. Barrios	J. Troya
9	Cocorocó	52	4	J. García	E. Inda S.
10	Aloe	51	3	L. García	R. Peralta
11	Caminadora	50	9	N. Gonzáles	O. Lópes
12	Casamata	50	5	G. Farfán	A. Muñoz
13	Celaje	/	6	R. Céspedes	J. Posadas

TA CARRERA.— 1.400 metros.— 4a. serie.— A las 11 horas.— (Segunda válida de la Apuesta Doble.)

1	Gauchesco	58	5	P. Ulloa	J. Castro R.
2	Hill Duke	56	9	M. Díaz	P. Briones
3	Loredana	55	7	M. Ramírez	S. Fuentes
4	Brunswick	54	2	G. Farfán	J. Cavieres A.
5	Serafín	54	8	J. Gonzáles	G. Pérez
6	Curioso	53	6	R. Madariaga	R. Bernal G.
7	Mitzukawa	51	11	G. Jorquera	A. Proschle
8	Thomás E	51	4	J. Amestelly	A. Bullezú
9	Amir	50	12	G. Meneses	H. Gazmuri
10	Bejín	50	3	J. Martínes	J. H. Medina
11	Sectario	50	1	H. Salas	P. Bagú
12	King Dusty	49	10	A. Parra	R. Parra

TIMA CARRERA.— 1.500 metros.— Clásico.— A las 11.30 horas

1	Hatari	56	9	R. Madariaga	J. Castro
2	New Lord	56	1	P. Ulloa	J. Cavieres A.
3	El Beni	54	5	G. Jorquera	G. Mancilla I
4	Encartado	54	11	E. Soto	E. Cáceres
5	Metaloide	54	2	F. Toro	A. Bullezú
5a	Thomasmehl	54	7	E. Araya	A. Bullezú
6	Naucino	54	4	J. Martínez	A. Abarca
7	Pillanlelbun	54	3	H. Pilar	A. Breque E.
8	Semáforo	54	6	S. Pradenas	J. Suárez
9	Tubib	54	8	S. Vera	A. Petit
10	Caluga	51	10	C. Sepúlveda	P. Briones

AVA CARRERA.— 1.400 metros.— Tercera serie.— A las 12.05 horas.— (Primera válida para la Apuesta Triple).

1	A. mi Negro	55	9	A. Mora	L. Contreras
2	B. Magic	54	1	S. Vera	P. Inda
3	Labieno	54	5	S. Alcaide	J. Bernal
4	Toffana	53	8	F. Toro	L. Santos
5	Siembra	51	12	R. Madariaga	H. Miranda
6	Futurete	51	10	J. Amestelly	P. Briones
7	Trovador	51	3	E. González	A. Amaro
8	M. Esperanza	50	4	L. Hevia	A. Lab
9	Purey	50	11	J. Martínez	M. Muñoz
10	G. de Chile	50	15	E. Soto	E. Inda S.
11	Corcoveador	49	13	S. Allende	A. Ramírez
12	Cuyano	49	14	C. Sepúlveda	G. Pérez
13	Lujosa	49	2	G. Meneses	H. Jara
14	Port Said	45	7	L. Caroca	M. Valenzuela
15	Siníscola	45	6	J. Eguren	O. Lizama

ENA CARRERA.— 1.400 metros.— Segunda serie.— A las 12.35 horas.

1	Revelry	56	6	F. Toro	H. González
2	Pegaso	53	7	J. Amestelly	J. Suárez
3	Ampuloso	52	3	S. Vera	H. Miranda
4	B. Cargo	52	2	G. Farfán	J. Arenas
5	Yankee	50	8	R. Céspedes	L. Santos
6	Requerido	47	1	J. Baeza	P. Bagú
7	Takú	46	4	J. M. Aravena	A. Bullezú
8	Palmeta	45	5	S. Alcaide	E. Bécar

MA CARRERA.— 1.400 metros. — A las 13.10 horas.— 6a. Serie.— (Segunda Válida para la Apuesta Triple).

1	Selecciones	57	6	E. Soto	A. Sepúlveda
2	La Polín	54	4	G. Jorquera	A. Castro
3	Saturday	54	15	D. Cerda	J. Muñoz R.
4	Beligerante	53	10	S. Pradenas	V. Contreras
5	Caudillo	53	3	R. Madariaga	H. Miranda
6	Chillanejo	53	1	F. Toro	A. Ramírez
7	Monosabio	53	2	B. García	I. Duque
8	Kim Novak	52	12	J. Amestelly	J. Suárez
9	Las Rosas	52	11	E. González	O. Becerra
9a	La Mocha	51	14	L. Camus	O. Becerra
10	Capacitada	52	8	O. Castillo	A. López
11	Castaña	52	13	R. Céspedes	A. Próschle
12	Freud	52	16	J. Toro	J. Castro R.
13	Orgulloso	51	5	L. Hevia	L. A. Orellana
14	Autócrata	50	0	J. Martínez	J. H. Medina
15	Lightkeeper	50	7	C. SepUlveda	M. Rendic

CIMA CARRERA.— 1.400 metros.— A las 13.45 horas.— 7a. Serie.

1	M. Pelusa	54	11	L. García	A. Gutiérrez
2	Calivorano	53	16	D. Hermosilla	R. Villa
3	Egilope	53	6	L. Caroca	L. E. Toledo
4	Pretencioso	52	15	L. Hevia	M. Valenzuela
5	Sorrentino	52	7	E. Guajardo	J. Zúñiga
6	Choc	52	4	L. Camus	A. Henríquez
7	Holocausto	52	16	G. Jorquera	C. Tapia
8	Ricachón	52	2	J. Barrios	A. Vodanovic
9	Bye Bye	51	14	R. Céspedes	M. Rendic
10	Palliquero	51	3	N. González	S. González
11	Atalanta	50	1	J. Amestelly	M. Martínez
12	Oeste	50	8	E. González	O. Jara
13	Parlante	49	12	P. Bustos	L. Orellana E.
14	Standard	49	9	S. Alcaide	J. Quinteros
15	Ronquido	49	5	V. Ubilla	F. Gazmuri
16	Vandolena	49	13	F. Venegas	E. Bécar

Triunfo clásico busca Caluga

Nuestra preferida en el Premio "Pedro del Río Talavera"

El clásico premio PEDRO DEL RIO TALAVERA se corre como número central del programa del Hipódromo Chile. Es una prueba reservada a elementos de tres años, que, sobre la distancia de 1.500 metros, disputarán un premio de Eº 6.000. HATARI y NEW LORD deberán otorgar dos kilos a los machos y cinco a la única hembra, en virtud de sus triunfos clásicos.

Las opciones de los inscritos son las siguientes:

HATARI, 56 (R. Madariaga). Por pescuezo lo venció Dadivoso en serie de 1.200 metros. Anteriormente había rematado de los últimos en la ganada por Maporal, en el Club Hípico. Se ha visto bastante bien en sus aprontes.

NEW LORD, 56 (P. Ulloa). Décimotercero de Maporal en el clásico "Polla de Potrillos" en el césped. En la arena ha realizado brillante campaña y ha sido especialmente preparado para este compromiso. Para el segundo placé.

EL BENI, 54 (G. Jorquera). Con meritoria campaña se presenta en la capital este viñamarino que, en cada presentación, se supera.

ENCARTADO, 54 (E. Soto). En condicional de 1.200 metros ganada por Curimont, llegó atropellando con bríos, luego de sortear muchos contratiempos. Ha mejorado mucho en sus aprontes.

METALOIDE, 54 (F. Toro). Por cabeza lo venció Curimont en condicional de 1.200 metros. En condiciones de triunfar por sus parejas actuaciones.

THOMASMEHL, 54 (E. Araya). Reaparece el hijo de Maritain. En esta pista se agranda y por sus últimos aprontes le dejamos la tercera colocación.

NEUCINO, 54 (J. Martínez). En serie de 1.200 metros (3a.) remató quinto de Sendero. Corrió con alto peso y no extrañó la arena. Mucha confianza hay en este hijo de Naucide.

PILLANLELBUN, 54 (Héctor Pilar). Mal llegó en la ganada por Maporal en la Polla de Potrillos (17.o). En esta pista lo hace muy bien y su triunfo no puede sorprender.

TUBIB, 54 (S. Vera).— Décimosegundo de Maporal en la Polla de Potrillos. En esta cancha mejora mucho. De los favoritos por su campaña en la arena, por aprontes y jinete.

CALUGA, 51 (C. Sepúlveda). Octava de Canceta en 1.700 metros del Club Hípico. Antes había galopado en una condicional de 1.500 metros, en la arena. Por sus actuaciones en esta cancha y por sus notables aprontes le damos la preferencia. NUESTRA FAVORITA.

Guía del APOSTADOR

HIPODROMO CHILE

PRIMERA CARRERA.— RIO LAJA: en esta serie aparece muy bien colocado. BURETA: tercera en su anterior y mantiene buen estado. FREVIRO: cuarto el viernes y tuvo contratiempos. GOLPE: RULETA: fracasó con tropiezos. Buenos cotejos.

SEGUNDA CARRERA.— MADOC: sexto en su debut y se ve superior. MODERNO: figurando en sus últimas. KIMBER: ha trabajado muy bien y sorteó excelente partida. GOLPE: BELICOSO: reaparece con notables cotejos y muy sugestiva la monta.

TERCERA CARRERA.— PRIMA: sexta en su última y ahora lleva mejor monta. POLICASTA: figurando y en buen estado físico. En llave con Tabaco Rubio. SUSANELLA: lleva dos segundos consecutivos. GOLPE: PRIMAVERAL: fue sexto el viernes y se veía de lindo aspecto.

CUARTA CARRERA.— VIM ROSE: atropelló tardíamente en su última actuación. ROJELANA: fue segunda el viernes. ESTAMPADA: muy bien colocada en esta serie. GOLPE: GUADALUPE DEL CARMEN: en esta distancia logra sorprender; en llave con Hasta Luego.

LUIS CAROCA
Para el Chile

QUINTA CARRERA.— RENAL: se estrelló en el partidor en su anterior. Por monta estará entre los favoritos. CAMINADORA: no ha bajado del marcador en sus cuatro últimas presentaciones. TORRENTOSO: figurando en todas. GOLPE: CHACARAY: debutando en esta pista fue segunda. No tomar en cuenta su fracaso del Club Hípico.

SEXTA CARRERA.— THOMAS E: muy bien handicapeado. AMIR: ha trabajado en record. GAUCHESCO: viene de imponerse con holgura. En condiciones de repetir. BRUNSWICK: muy precipitada su última conducción. GOLPE: BEJIN: recién sale de perdedor. Buena partida y mejor monta.

OCTAVA CARRERA: MAGIC: insuperable su estado físico. Viene de ser segundo y ahora puede cobrar desquite. TOFFANA: cuarta de su compañero de techo, Yankee. Gran monta. TROVADOR: ganó al galope y quedó bien colocado. GOLPE: SIEMBRA: sexta en su anterior y ahora con nuevos colores. Muy buena monta.

NOVENA CARRERA: PEGASO: tuvo contratiempos el domingo. Muy bien colocado. YANKEE: ganó estrechamente a Burbujón y quedó en condiciones de repetir. TAKU: tercera y esta distanica le acomoda más. GOLPE: PALMETA: livianita y con buenos cotejos.

DECIMA CARRERA: FREUD: viene de fracasar en el Club Hípico. Antes había rematado quinto. KIM NOVAK: luchó bravamente el viernes y al final la pillaron. CAUDILLO: buenas figuraciones y excelente monta. LIGHTKEEPER: buena su última; con esta monta tendrá partidarios. GOLPE: AUTOCRATA: reaparece muy limado.

UNDECIMA CARRERA: OESTE: sin atenuantes fracasó el viernes. VANDOLENA: tuvo contratiempos y llegó atropellando. CHOC: reaparece y tiene buenos aprontes. GOLPE: RONQUIDO: este mejora sin previo aviso.

DUODECIMA CARRERA: POLAR: ganó en excelente estilo. Pese a los kilos, gusta a sus allegados. CACHIVACHE: perdió estrechamente. REY TUERTO: gusta mucho y ha trabajado en forma sobresaliente. GOLPE: CHANAZ: buenas figuraciones y este jinete la conoce mucho.

Recargos, descargos y retiros para el domingo 20 de septiembre, Hip. Chile.

HIPODROMO CHILE

PRIMERA CARRERA

1 MURRAY, no corre
2 DUGOL, 56 kilos
3 FONTANET, No corre
4 AMBICIONERO, 53,5 kilos
5 CHIRIMOYO, No corre
11.o JUSITO, 55 kilos
12 PALOTINO, 50 kilos.
13.o RULETA, No corre
16.o FREVIRO, 48,5 kilos

TERCERA CARRERA

2 CHILENO, No corre
3 PRIMAVERAL, 53 kilos
4 LUCERO, No corre
6 AZULEJO, 52 kilos
6a MONINA, 52 kilos
9 BUSCA ORO, 51 kilos
12 NATIVO, no corre

CUARTA CARRERA

5 G. DEL CARMEN, 52 kilos.
5a HASTA LUEGO, 51,5 kilos
6 LARDACO, 51,5 kilos
7 ROJELANA, 54,5 kilos
8 INDOMITO, No corre
10 CHAMBECO, 50 kilos

QUINTA CARRERA

5 DELIRIO, 54 kilos
6 MILTOWN, 52 kilos
7 TORRENTOSO, 52 kilos
9 COCOROCO, No corre

SEXTA CARRERA

2 HILL DUKE, 56,5 kilos
3 LOREDANA, 56,5 kilos
11 SECTARIO, No corre

SEPTIMA CARRERA

8 SEMAFORO, No corre

OCTAVA CARRERA

10 GOL DE CHILE, 49 kilos.
11 CORCOVEADO, 50 kilos

NOVENA CARRERA

4 BLACK CARGO, 51,5 kilos.
5 YANKEE, 54 kilos

DECIMA CARRERA

1 SELECCIONES, No corre
4 BELIGERANTE, No corre
8 KIM NOVAK, 54,5 kilos
13 ORGULLOSO, 50,5 kilos
15 LIGHTKEEPER, 49,5 kilos

UNDECIMA CARRERA

3 EGILOPE, 52 kilos
4 PRETENCIOSO, 51,5 kilos
12 OESTE, 49 kilos
16 VANDOLENA, 50,5 kilos

DUODECIMA CARRERA

2 DON JAIME, 53 kilos
4 BELGA, No corre
5 CACHIVACHE, 54 kilos
11 DORIAN GREY, 49 Kilos
14 SIERRA FUERTE, 48,5 Kilos

DUODECIMA CARRERA.— 1.400 metros.— A las 14.20 horas.— 5a. Serie.— (Tercera Válida para la Apuesta Triple).

4—1	1	Polar	57	4	J. Martínez	R. Pérez
12—	2	Don Jaime	54	11	U. Gaete	A. H. García
7—6—4—3	3	Madrecita	53	12	L. Hevia	C. Santos
12—	3a	Bachicha	49	5	A. Mora	C Santos
NO CORRE	4	Belga	52	8	NO CORRE	A. López
16—1	5	Cachivache	52	17	E. Soto	A. Sepúlveda
13—	6	Mudejar	52	10	R Céspedes	J. Posadas
16c—5	7	Rey Tuerto	52	9	J. Barrios	F. Gazmuri
1—8	8	Tediosa	52	1	B. García	E. Scala
8—1—15	9	Quijotesco	51	3	L. García	N. Peralta
14c-9c—9c-12c	10	Tolondrón	51	16	J. García	P. Inda
13—4	11	D. Grey	50	2	S. Alcaide	L. A. Orellana
4—10—7	12	Gjik	50	6	J. Toro	P. Briones
Reaparece	13	Lombardero	50	14	E. González	E. Navarro P.
8—9	14	S. Fuerte	49	7	G. Meneses	J. Muñoz R.
2—	15	Chanaz	49	13	L. Caroca	D. Bernal
9—16	16	Epsom Lady	48	15	A. Parra	A. Vodanovic
Descartado	17	Sátiro	48	18	V. Ubilla	H. Gazmuri

FIGURAS DE LA HIPICA

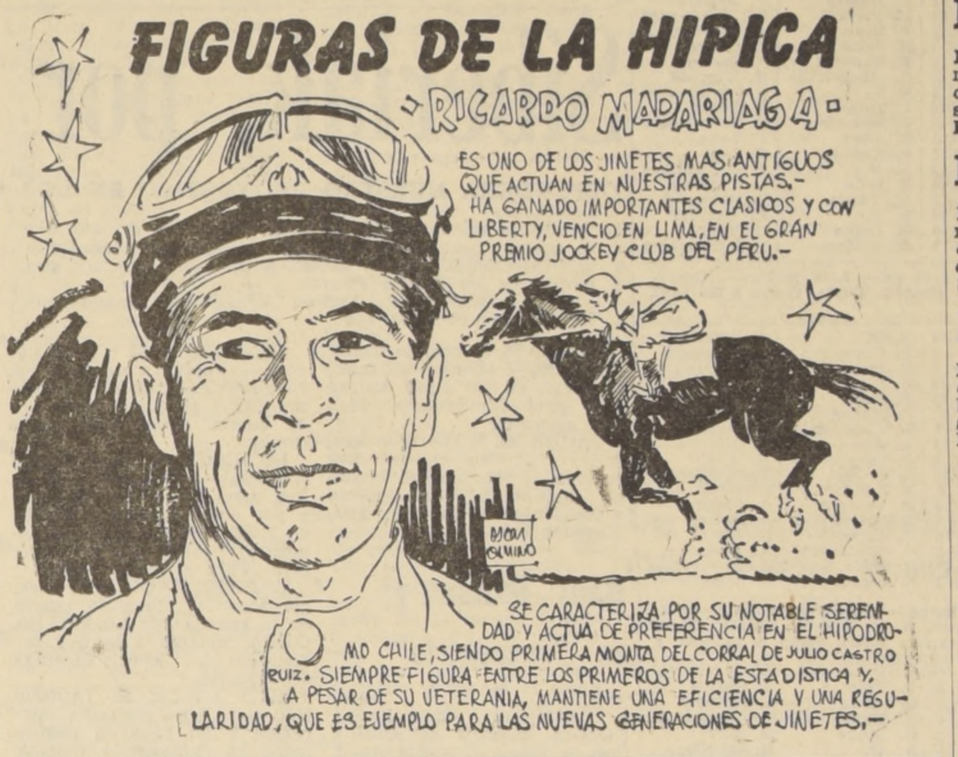

- RICARDO MADARIAGA -
ES UNO DE LOS JINETES MAS ANTIGUOS QUE ACTUAN EN NUESTRAS PISTAS.- HA GANADO IMPORTANTES CLASICOS Y CON LIBERTY, VENCIO EN LIMA, EN EL GRAN PREMIO JOCKEY CLUB DEL PERU.-
SE CARACTERIZA POR SU NOTABLE SERENIDAD Y ACTUA DE PREFERENCIA EN EL HIPODROMO CHILE, SIENDO PRIMERA MONTA DEL CORRAL DE JULIO CASTRO RUIZ. SIEMPRE FIGURA ENTRE LOS PRIMEROS DE LA ESTADISTICA Y, A PESAR DE SU VETERANIA, MANTIENE UNA EFICIENCIA Y UNA REGULARIDAD, QUE ES EJEMPLO PARA LAS NUEVAS GENERACIONES DE JINETES.-

Freno: otro triunfo de los veteranos

Con siete años de edad y 61 kilos ganó la central palmeña

Por la victoria de FRENO se resolvió la carrera clásica República de EL SALVADOR, que en la distancia de 1.400 metros, se corrió como número central del programa.

Sólo cinco rivales tomaron parte en dicha carrera. No fueron de la partida, Servicial, Lucky Ras y Frank Sinatra, lo que le restó brillo a la competencia ye que los anotados figuraban con las primeras opciones al triunfo.

DESARROLLO: Desde que se abrieron las puertas, Taboleo, por el centro, y Cipayo, por los palos, trataron de apoderarse de la punta. Más atrás y a seis largos, actuaba Freno seguido de cerca por Megere con Fiel en la última colocación. Sin sacarse ventajas aparentes y alternándose en la punta, Taboleo y Cipayo llegaron a la curva de los 500 metros donde dieron muestras de cansancio. Por tercera línea se acercó Freno. Por dentro lo hizo Megere, a la espera que los punteros se abrieran para poder pasar. Al fondo Fiel, que buscaba la última línea para atropellar. En tierra derecha, Freno no tuvo dificultades para dominar la situación y pasar a la vanguardia. La meta la alcanzó con un cuerpo de luz sobre Megere que descontó bastante; 3.o Fiel a cabeza; 4.o Taboleo a 4 1|2 cuerpos y 5.o y último lejos, CIPAYO.

El pupilo de César Covarrubias empleó para los 1.400 metros, 1 minutos y 26 segundos y contó con la atinada conducción de Luis Espinoza.

HIPODROMO CHILE... (De la Pág. 30)

4.o	Artística (4), 54; U. Gaete	3460	86,90
5.o	Alaraco (1), 55; S. Pradenas	26533	11,30
6.o	Sun Ren (13), 53; R. Madariaga	42187	7,10
7.o	Despreciado (6a.), 52,5; L. Camus	14855	20,20
8.o	Almendral (15), 51; S. Allende	4628	65,00
9.o	Hammed (11), 52,5; Jn. Barrios	27129	11,10
10.o	G. del Carmen (14), 51; E. González	3360	89,50
11.o	Match (2), 54,5; N. González	9580	81,40
12.o	Aplicación (6), 53,5; L. Camus	14855	20,20
13.o	Benavides (10), 52,5; S. Escudero	20290	14,80
14.o	Pretty (12), 52,5; C. Ojeda	9177	32,80
15.o	Africander (3), 54; B. García	66426	4,50
16.o	Grumpy (8), 53; Fdo. Venegas	3693	81,50
		406544	

GANADA: por 4 cuerpos, el 3.o a 1 3|4 cuerpo, el 4.o a 1|2 cuerpo, el 5.o a 3|4 cuerpo, y el 6.o a 1 cuerpo. Tiempo: 1.14 3|5. Corrieron todos. Preparador: Víctor Contreras. DIVIDENDOS: Eº 11.80 y 2.80; 1.80 y 1.60. En Viña: Eº 8.40 y 1.90; 2.00 y 1.60.

DESARROLLO: Océano, Africander, Boston Pal y Artística, salieron casi en una línea más atrás, Tamelí, Pretty y último Despreciado. En tierra derecha y por el centro surgió Boston Pal que ganó con suma falicidad.

¿QUE HIZO SU CABALLO? BOSTON PAL, corrió a la expectativa y atropelló por el centro; TAMELI, le fue fatal la partida. Tuvo contratiempos; OCEANO, desde la salida luchó por la punta; ARTISTICA, peleó desde la partida; ALARACO, avanzó al final; SUN REN, corrió con tropiezos.

DECIMOTERCERA CARRERA.— 1.200 metros.— 7a. Serie.

1.o	EL SOLITARIO (9), 53; por Ghirlandaio y Lacustaria del Stud Don Jorge. Jinete: Juan Martínez	64142	
2.o	Sun Lord (8), 52,5; L. García	67652	3,90
3.o	Huaso Segundo (DA), 51,5; O. Castillo, descartado		
4.o	Pic Pic (14), 52; L. Muñoz	83473	3,20
5.o	Furika (7) 53,5; C. Ojeda	7132	37,30
6.o	Megatón (13), 52; E. Naranjo	14431	18,40
7.o	Golazo (1), 53,5; Jn. Amestelly	6442	41,30
8.o	Mimoso (2), 54,5; Jn. García	23835	11,20
9.o	Galanteo (15) 51,5; L. Caroca	35893	7,40
10.o	Titanita (6), 54; Fdo. Toro	35757	7,40
11.o	Perseguidora (3), 54,5; Jn. Barrios	11849	22,50
12.o	Roseburg (5), 54; N. González	6470	41,10
13.o	Beotis (4), 54; I. Sandoval	2474	107,50
		359555	

GANADA: por 1 cabeza, el 3.o a 1 1|2 cuerpo el 4.o a 1 1|4 cuerpo, el 5.o a 1 nariz, el 6.o a 1 3|4 cuerpo. Tiempo: 1.15 4|5. Retirados el (10) Ambassador, el (11), Mirthita, y el (12), Gonzalito. Preparador: Luis E. Toledo. DIVIDENDOS: Eº 4.10 y 1.40; 1.50 y placé de Pic Pic, Eº 1.30. Pic Pic abona placé por haber corrido descartado Huaso Segundo que se clasificó tercero. En Viña: Eº 5.30 y 2: 1.70 y 1.80.

DESARROLLO: El Solitario tomó la punta y se distanció hasta tres cuerpos sobre Perseguidora, Huaso Segundo, Sun Lord, Pic Pic, Titanita y Golazo. En tierra derecha avanzó Sun Lord que no fue capaz de dominar al puntero.

¿QUE HIZO SU CABALLO? EL SOLITARIO, de punta a punta y gracias a su jinete; SUN LORD, avanzó mucho y no fue capaz; HUASO SEGUNDO, desde la salida vino con los punteros; PIC PIC, no fue capaz; FURIKA, atropelló en tierra derecha; MEGATON, avanzó en tierra derecha.

ANTEOJOS
RODOLFO
HAMMERSLEY
AGUSTINAS 1090 ESQ. BANDERA
TEL: 88075 - CASILLA 3898

"Flandes"
Acuarios, peces, implementos, jaulas, alimentos.
Atiende en
Catedral 1043
(Local 14)

¡OPORTUNIDADES!
Pantalón Casimir todas las tallas Eº 14.80
Vestón Sport CABALLERO Eº 39.80
Traje Casimir CABALLERO Eº 59.30
CONVENZASE DE QUE NADIE LO HACE AHORRAR MAS QUE
La Matritense
(en sus 2 locales)
Bandera 735 - Catedral 1095

¡APROVECHE LAS OFERTAS DE SEPTIEMBRE!
CASIMIR Oveja de 1a Eº 18.50 mt.
CASIMIR Oveja Tomé Drill Bordado Eº 26.50 mt.
Casimir Super Oveja Eº 27.50 mt.
VARIEDAD EN DISEÑOS CALIDAD SUPREMA
SOLO EN NUEVO DEPOSITO DE CASIMIRES
La Matritense BANDERA 735

BANCO ISRAELITA DE CHILE

DEPARTAMENTO DE COMISIONES DE CONFIANZA

OFRECE DEPARTAMENTOS D. F. L. 2

Eº 26.310.-
Departamentos, dos dormitorios, living-comedor, baño, cocina. Calefacción critall, ascensores. Entrega inmediata. SAN PABLO y AMUNATEGUI.

Eº 25.900.-
Departamentos, dos dormitorios, living-comedor, baño, cocina. Calefacción critall. Ascensores. MORANDE y ROSAS.

Eº 30.000.-
Departamentos de 97 m2., dos dormitorios, living - comedor, baño, cocina, pieza y baño servicio. ERASMO ESCALA y BULNES. Entrega inmediata.

Eº 34.200.-
Departamentos de 90 m2., dos dormitorios, living - comedor. baño, cocina, pieza y baño servicio. Calefacción critall. AVENIDA RECOLETA próximo BELLAVISTA. Entrega inmediata.

Eº 45.000.-
Departamento de 125 m2., tres dormitorios, hall, living y comedor, cocina, baño, pieza y baño servicio. AVDA. PEDRO DE VALDIVIA y CAPITAN ORELLA. Entrega inmediata. Ley Pereira. Calefacción.

Eº 35.000.-
Departamento de 125 m2., dos dormitorios, hall, living y comedor, baño, cocina, pieza y baño servicio, lavadero. LUIS THAYER OJEDA entre POCURO y BILBAO.

Eº 25.000.-
Bungalows de tres dormitorios, living-comedor, baño y medio, cocina, jardín, entrada auto. AVDA. ECHEÑIQUE N.o 7253. Entrega inmediata.

Eº 39.500.-
Bungalows de tres dormitorios, living y comedor, baño y medio, pieza y baño servicio, cocina, jardín, entrada auto. GUAMPILLA próximo a AV. BILBAO. Entrega inmediata.

Eº 42.000.-
Bungalows de tres dormitorios, living y comedor, cocina, pieza y baño servicio, 405 m2. terreno, 128,50 m2. construídos, jardín, entrada auto. AV. VITACURA N.o 9757. Entrega inmediata.

Se aceptan CONVENIOS CORVI

LOCALES COMERCIALES

Eº 11.000.-
ERASMO ESCALA próximo BULNES. Amplios locales comerciales. 30% al contado, saldo 18 meses, sin reajustes. Entrega inmediata.

Eº 16.540.-
SAN PABLO próximo AMUNATEGUI. Excelente ubicación comercial. Amplios locales. 30% al contado, saldo 12 meses, sin reajustes. Entrega inmediata.

Eº 32.000.-
MORANDE y ROSAS, a 20 metros de BANDERA. Consultan subterráneo de iguales dimensiones del local. 30% al contado, saldo 18 meses, sin reajustes. Próxima entrega.

SITIOS

Eº 12.000.-
AVDA. VITACURA y LAS TRANQUERAS. La más alta plusvalía de Santiago. 20% al contado, saldo 24 meses, sin reajustes.

Eº 6.000.-
15% contado, saldo treinta meses. Sitios en AV. WALKER MARTINEZ próximo a AVDA. VICUÑA MACKENNA, LA FLORIDA, Paradero N.o 14.

Eº 105.-
mensuales. Sitios en AVDA. TRINIDAD, próximo a AVDA. VICUÑA MACKENNA, Paradero 21 de La Florida. 36 meses plazo, precio fijo, sin reajustes. Urbanización total. Sector residencial de gran porvenir.

Y OTRAS OFERTAS COMERCIALES

BANCO ISRAELITA DE CHILE

Departamento de Comisiones de Confianza

SAN ANTONIO 76

CLUB HIPICO

Domingo 20 de Septiembre de 1964

CARRERA "A".— 1.200 metros.— Condicional.— (SIN APUESTAS).— (Se correrá antes de la Primera Carrera).

8—14—8—14	1	Sharif	53	2	M. Plaza	H. Inda
3—1	2	Mantagua	50	1	S. Vera	Juan Melero
1	3	Soldanella	50	3	E. Suárez	P. Valderrama

PRIMERA CARRERA.— A las 13.30 horas.— 1.600 metros.— Condicional.— (En esta carrera habrá juego a Ganador y Dupla).

2—11—13—6	1	Agrevca	57	4	F. Venegas	Juan Melero
12—7—11—14	2	La Tucana	57	3	J. Duarte	L. Santos
6—10—5—5	3	P. des Lilas	57	6	J. Torres	F. Jacial
6—14—7—6	4	Meriana	54	2	E. Peña	L. Gajardo
8—4—11—5	5	Noelle	54	7	S. Vera	P. Valderrama
15—6—2—v	6	Propina	54	5	P. Muñoz	F. León
7—10—11—7	7	Temeraria	50	1	Ed. Suárez	P. Inda

SEGUNDA CARRERA.— A las 13.54 horas.— 1.100 metros.— Condicional.

15—12—16	1	Anticipo	55	6	J. Castro	E. Inda S.
14—14—13—14	2	Basilicón	55	11	J. Duarte	T. Herrera
13	3	Bichero	55	15	M. Plaza	Ed. Rodríguez
7—7—3—15	4	Champión	55	1	P. Ulloa	J. Cavieres A.
9	5	Disuelto	55	7	H. Salas	A. Castro
7—4—9	5	a) Puntal	55	17	F. Venegas	A. Castro
11—8—11—13	6	Dorogoy	55	12	O. Hermosilla	H. Miranda
11—13—8—11	7	El Patriota	55	5	N. N.	A. Valenzuela
12—14—10—14	8	Gilberto	55	16	J. Torres	F. Jacial
13—11—15—7	9	Heredero	55	8	E. Naranjo	L. E. Toledo
7—0—15—4	10	Osnabal	55	4	E. Araya	F. León
4	10	a) Timbero	55	14	P. Muñoz	F. León
11—9—10—7	11	Ponchito	55	13	N. N.	F Galleguillos
14—17—13—13	12	Punjab	55	9	E. Peña	L. Gajardo
17	13	Rango	55	2	M. Yáñez	D. Sandoval
9—17—4—8	14	Stout	55	18	N. N.	R. Castillo
10—10	15	Tío Tom	55	10	R. Jaque	C. Tapia
15	16	Tribunal	55	3	Ed. Suárez	P. Valderrama

TERCERA CARRERA.— A las 14.18 horas.— 1.100 metros.— Condicional.— (Primera válida de la Primera Triple, Cierre a las 14.02 horas).

Debutante	1	Bismuto	55	5	N. N.	A. Valdés
10—9—9—13	2	Gambito	55	9	P. Ulloa	J. Argagnon
8—12	3	Intimate	55	4	R. Montoya	G. Urquidi
Debutante	4	Jacksonville	55	13	N. N.	A. López
Debutante	5	Juanjo	55	10	E. Peña	F. León
9—14—10—8	5	a) V. Dick	55	12	P. Muñoz	F. León
8—6—6—7	6	Lebu	55	6	M. Ramírez	Juan Melero
16	7	Monokini	55	14	E. Araya	T. Herrera
9—9—4	8	Nucio	55	3	J. Toro	R. Allen
3—10—13—2	9	Pelé	55	11	L. Godoy	José Melero
6—3—10—2	10	Plauto	55	7	A. Núñez	F. Jacial
13	11	P. de León	55	15	F. Venegas	A. Castro
6—6—5—9	11	a) Reverendo	55	2	J. Duarte	A. Castro
Debutante	12	Timoleón	55	16	R. Jaque	R. López
13—10	13	Titín	55	8	C. Sepúlveda	A. Breque
8—16—10	14	Welcome	55	17	C. Pezoa	C Covarrubias
	15	Whist	55	1	R. Parodi	P. Bagú

CUARTA CARRERA.— A las 14.42 horas.— 1.300 metros.— 1a. serie. — Handicap.— (Segunda válida para la 1a. Apuesta Triple. Cierre a las 14.32 horas.— (En esta carrera habrá juego a ganador y DUPLA.)

2—5—2—8	1	G. Peck	56	2	F. Toro	J. Suárez
4—1—6—10	2	Afectuoso	54	6	C. Pezoa	L. Espinoza
16—1—15—16	3	Báltica	52	4	A. Núñez	Alv. Breque V.
9—4—2—2	4	Vejestorio	51	1	R. Jaque	O. Silva
4—7—5—7	5	Bataclán	50	5	N. N.	R. Rabello
11—3—10—1	6	Metal Rojo	50	7	N. N.	A. López
16—6—6—3	7	Mena	46	3	J. M. Aravena	P. Inda

QUINTA CARRERA.— A las 15.06 horas.— 1.300 metros.— 7a. serie.— (Tercera válida para la 1a. Apuesta Triple. Cierre a las 14.56 horas.)

10—12—10—18	1	Doña Nena	56	3	G. Jorquera	A. Proschle
6—11—4—7	2	Gonipón	56	8	R. Jaque	O. Silva
1—15—2—9	3	Azul Celeste	55	11	J. Rojas	A. Carreño
5—2—3—5	4	Black Hill	55	2	E. Araya	T. Herrera
8—4—10—5	5	Cucharita	54	4	R. Céspedes	J. Zúñiga
11—5—16	6	Cumberland	54	12	S. Vera	R. Méndez
18—16—7—17	7	Urania	53	1	H. Salas	[illegible] Inda
15—10—11—11	8	Castelar	52	13	F. Toro	Suárez
2—16—11—v	9	Desolado	51	5	J. M. Aravena	[illegible] Fuentes
12—11—16—4	10	Pedro León	51	14	C. Pezoa	E. Inda S.
15—8—15—13	11	Kerville	50	9	J. Araya	M. Muñoz
14—16—10—16	12	Sagaz	50	17	N. N.	L. G. Alvarez
10—6—12—9	13	Afanosa	49	15	P. Muñoz	J. Araya
9—5—12—5	14	Pastelcita	49	[illegible]	N. N.	R. Quiroz
9—14—13—8	15	Minimax	48	10	V. Romero	E. Bécar
2—8—7—10	16	Izar Zuri	45	16	J. Duarte	P. Medina
8—11—13—8	17	Pretoria	45	7	J. Eguren	A. Donati

SEXTA CARRERA.— A las 15.35 horas.— 1.900 metros.— Handicap.— Clásico.— Premio Uruguay.

1—2—5—5	1	Félix	56	4	F. Toro	Alv. Breque V.
10—3—2—2	2	Cachuco	55	2	E. Araya	F. León
4—4—6—8	3	Centinela	53	5	C. Pezoa	P. Inda
6—8—7—1	4	Dionisio	53	8	J. M. Aravena	H. Cisternas
3—1—6—4	5	Mad. Paquín	50	1	S. Vera	J. M. Baeza
3—1—3—3	6	Rico Milla	50	6	A. Núñez	O. Becerra
4—5—2—2	7	Numen	48	9	R. Jaque	J. Salas
1—1—2—8	8	Quite	48	7	R. Céspedes	A. Muscatt
3—3—3—3	9	Siberiak	48	3	H. Pilar	A. Breque

SEPTIMA CARRERA.— A las 16.15 horas.— 1.800 metros.— 6a. serie.— (Primera válida para la segunda Apuesta Triple. Cierre, a las 16 hrs.)

9—1—14—9	1	Mon Cheri	56	5	P. Ulloa	A. Abarca
1—10—11—15	2	Muci	56	11	R. Madariaga	E. Rodríguez
9—14—1—5	2a	Marinka	54	1	F. Toro	E. Rodríguez
15—14—14—2	3	Barmaid	54	6	E. Guajardo	J. Melero
9—1—14—8	4	El Escudo	54	12	M. Yáñez	D. Sandoval
1—3—8—1	5	Edmund	54	4	G. Jorquera	M. Rendic
5—1—6—8	6	Argelia	53	7	B. García	L. A. Orellana
8—13—17—12	7	Blue Fog	52	3	R. Montoya	L. Herrera
7—1—8—11	8	Míster K.	52	2	A. Núñez	L. Santos
5—0—5—13	9	P. de Oro	52	13	R. Jaque	P. Valderrama
2—3—3—10	10	Pimpollita	52	8	C. Pezoa	P. Bagú
9—16—5—5	11	Chan Chan	50	10	H. Pilar	T. Herrera
2—6—8—10	12	Ilusionada	50	9	F. Meneses	C. Tapia

OCTAVA CARRERA.— A las 16.45 horas.— 1.300 metros.— 5a. serie.— (Primera válida para la Apuesta Doble. Cierre, a las 16 32 hrs.)

7—7—5—3	1	Nawel	55	5	E. Araya	J. Melero
7—5—3—9	2	Aarón	54	9	J. M. Aravena	O. Silva
3—5—1—7	3	Labradora	54	4	R. Céspedes	O. Aliaga
6—1—4—6	4	Tunecino	54	10	R. Madariaga	R. Bernal G.
8—8—6—9	5	Cachativa	53	6	E. Guajardo	L. A. García
4—2—2—0	6	Negelia	53	11	A. Núñez	A. Valdés
6—8—7—13	7	N. Verde	53	3	C. Sepúlveda	A. López
0—0—0—10	8	Río Tajo	53	7	H. Salas	P. Medina
8—0—18—11	9	Idéntico	51	12	M. Yáñez	D. Sandoval
4—4—5—1	10	Nilhue	51	2	F. Toro	G. Urquidi
5—2—9—4	11	Rivotorto	50	8	R. Jaque	R. López
5—14—3—9	12	Ocelote	49	1	E. Peña	S. Gonzáles
9—7—6—14	13	Lamballe	48	13	S. Alcaide	C. Rivera

NOVENA CARRERA — A las 17.15 horas — 1.300 metros —3.a Serie — (2.a de la Triple — Cierre 17 horas.

2—1—9—5	1	Jurada	56	6	E. Araya	R. Allen
De Concepc.	2	Amainado	55	1	E. Naranjo	R. Parra
10—7—10—6	3	Quimperle	54	7	G. Jorquera	L. A. García
5—1—5—3	4	Evert	53	2	F. Toro	J. Salas
1—4—v—1	5	P. Quimera	53	10	A. Núñez	A. Muscatt
4—10—7—12	6	Al Rodeo	52	11	C. Pezoa	L. E. Vásquez
9—9—11—7	7	Miss Lilly	52	3	C. Sepúlveda	H. Godoy
2—5—1—9	8	Serpia	52	8	S. Vera	J. Inda
3—2—1—10	9	Tupido	51	12	H. Pilar	A. Breque
5—2—10—5	10	D. Fugata	50	4	J. M. Aravena	G. Sarmiento
1—10—6—1	11	Doreta	48	9	R. Céspedes	J. Zúñiga
11—11—10—5	12	Clarión	47	5	F. Meneses	R. López

DECIMA CARRERA.— 1.300 metros.— 5a. serie.— A las 17.45 horas.— (Segunda válida para la Apuesta Doble. Cierre a las 17.35 horas.)

2—1—8—5	1	Birmano	56	3	N. N.	F. Jacial
3—3—3—1	2	Enemigo	55	12	C. Pezoa	P. Bagú
3—13—3—6	3	Dongo	54	7	S. Vera	J. Inda
11—14	4	Drácula	54	2	E. Saavedra	M. Norambuena
14—9—12—4	5	Panguecillo	54	11	R. Jaque	C. Tapia
5—4—12—2	6	Faras	53	13	F. Venegas	A. Castro
4—13—15—13	7	Altunes	52	6	H. Salas	E. Inda
7—11—4—12	8	Boreas	52	10	J. M. Aravena	D. Sandoval
10—10—14—4	9	Cecil Rhodes	52	1	E. Araya	R. Allen
2—9—2—4	10	Cara Clara	51	14	E. Guajardo	L. A. García
7—9—9—8	11	Qué Valor	51	8	F. Toro	C. Pfau
3—4—3—3	12	Young Man	51	5	P. Muñoz	F. León
2—13—16—3	13	Gentillesse	50	9	H. Pilar	G. Sarmiento
4—0—11—10	14	Canteras	49	4	F. Meneses	J. Fuentes

UNDECIMA CARRERA.— 1.300 metros.— 4a. serie.— A las 18.25 horas.— (Tercera válida de la 2a. Apuesta Triple. Cierre a las 18.15 horas.)

3—2—2—2	1	Gamelin	56	2	E. Araya	R. Allen
2—5—10—2	2	Solterito	56	11	A. Núñez	F. Jacial
6—4—7—7	3	Acreditado	54	8	G. Jorquera	A. Castro
5—8—9—8	4	Testa	54	1	H. Salas	O. Jara
12—5—11—10	5	Moliné	53	10	E. Naranjo	R. Parra
4—4—3—6	6	Nessin	53	15	F. Toro	J. Inda
3—1—5—1	6a	Persépolis	53	7	S. Vera	J. Inda
6—1—5—5	7	Decadrón	52	13	H. Pilar	D. Miranda
1—10—6—9	8	Filántropo	52	3	L. Godoy	A. Breque V.
10—14—6—5	9	Marchamar	51	6	E. Peña	J. F. González
11—1—7—6	10	Juvénica	50	4	R. Jaque	R. Méndez
1—3—8—14	11	Hill Peter	50	14	J. M. Aravena	E. Inda
7—10—10—12	12	Mister Hill	50	9	F. Meneses	C. Tapia
4—4—6—11	13	Pie Ligero	50	12	M. Plaza	G. Urquidi
6—1—6—11	14	Jarder	49	5	C. Sepúlveda	P. Medina

PRONOSTICOS DE LA PRENSA (CLUB HIPICO)

	1a. Carrera	2a. Carrera	3a. Carrera	4a. Carrera	5a. Carrera	6a. Carrera	7a. Carrera	8a. Carrera	9a. Carrera	10a. Carrera	11a. Carrera
LA NACION	P. des Lilas Agrevca	Timbero Champión Puntal	Welcome P. de León Pelé	Mena Afectuoso M. Rojo	Cucharita B. Hill D. Nena	Siberiak M. Paquín Dionisio	Pimpollita Barmaid Chan Chán	Nawel Nilhue Aarón	Clarión Evert Serpia	C. Rhodes Enemigo Y. Man	Juvénica Gamelin H. Peter
GOLPE	Agrevca Propina Noelle	Osnabal Champión Ponchito	Pelé P. de León Monokini	Afectuoso Mena	B. Hill Desolado Pastorcita	Siberiak Centinela Félix	Edmund Barmaid Chan Chán	Tunecino Nilhue Nawel	Quimperle Serpia Tupido	Gentilesse Panguecillo Faras	Nessin Gamelin Testa
ULTIMAS NOTICIAS	P. des Lilas Agrevca Noelle	Champión Osnabal Timbero	P. de León Gambito Nucio	Mena Afectuoso M. Rojo	Castelar B. Hill P. León	Félix Siberiak Dionisio	Barmaid Edmund Chan Chán	Nilhue Nawel Aarón	Everto Serpia Tupido	Enemigo Gentilesse Y. Man	Nessin Gamelin Solterito
LA TERCERA	Noelle Propina Meriena	Osnabal Champión T. Tom	Plauto Gambito Titín	Mena Báltica G. Peck	Desolado Cumberland Castelar	Cachuco Siberiak M. Paquín	Pimpollita Marinka Chan Chán	Rivotorto Tunecino Nawel	D. Fugata Evert Tupido	Y. Man C. Rhodes Gentilesse	Gamelin Nessin Decadrón
LA SEGUNDA	P. des Lilas Agrevca Mariana	Timbero Champión Puntal	P. de León Plauto Pelé	Afectuoso Vejestorio M. Rojo	B. Hill Desolado Pastorcita	M. Paquín Dionisio Siberiak	Barmaid Edmund Marinka	Nawel Ocelote Cachativa	Evert Doreta Tupido	Faras C. Clara Gentilesse	Nessin Gamelin Solterito
ULTIMA HORA	P. des Lilas Meriena	Osnabal Timbero Champión	P. de León Pelé Monokini	M. Rojo Mena	B. Hill Castelar Desolado	Siberiak M. Paquín Dionisio	Chan Chán Marinka Barmaid	Nilhue Nawel Aarón	Evert Serpia Tupido	Gentilesse Enemigo Faras	Persépolis Nessin Gamelin

Siberiak, por distancia, peso y trainin

DEFENDERA NUESTRO PRONOSTICO EN LOS 1.900 METROS DE LA MEJOR PRUEBA DEL PROGRAMA DEL CLUB HIPICO

Sobre un recorrido de 1.900 metros, se disputa hoy el premio central de una tarde hípica que pone fin a una maratónica jornada turfística, iniciada el viernes, con motivo de las Fiestas Patrias.

Los animadores del Premio **"URUGUAY"**, nombre que lleva la competencia, son:

FELIX, 56 (Fernando Toro). —56 kilos—, terminó en quinto lugar, en los 1.500 metros, que ganó Lindofuerte. Hizo una asomada.

CACHUCO, 55 (Enrique Araya).— Por un cuerpo tres cuartos lo aventajó el domingo Lindofuerte. Con respecto a esa actuación, subió un kilo. Mucha opción.

CENTINELA, 53 (Carlos Pezoa).— Vuelve a su pista. Estuvo corriendo en el Hipódromo Chile, pero sin hacer nada bueno. Aquí todo puede cambiar.

DIONISIO, 53 (José Miguel Aravena).— Cargando 47,6 kilos, ganó de punta a punta y por cinco cuerpos y medio, en 2.600 metros. El jinete demostró "administrarlo" muy bien. Para el tercer lugar.

MADAME PAQUIN, 50 (Sergio Vera).— Terminó cuarta en la ganada por Lindofuerte. Corrió bastante a la llegada. Mantuvo los kilos. Enemiga del favorito.

RICO MILLA, 50 (Aurelio Núñez).— Una campaña muy pareja y en tiros de mediofondo ha demostrado muchas condiciones. Un elemento que por los kilos será un adversario de mucho peligro.

NUMEN, 48 (Ricardo Jaque). — En 1.700 metros lo ganó por 3|4 de cuerpo Esfumada, en 1.700 metros. Con pista blanda vería aumentada su opción.

QUITE, 48 (Raúl Céspedes). — Mala su actuación en los 2.000 metros del premio "Calixto Ovalle". Un elemento irregular. El peso será un gran aliado.

SIBERIAK, 48 (Héctor Pilar).— Reapareció después de una larga ausencia, y fue tercero con muchos contratiempos, detrás de Montbazón y Lander, en 2.000 metros. La primera opción.

Raúl Gatica y su "secretario"

Cuando el jinete Raúl Gatica, ganador del clásico, se dirigía al pesaje previo a la carrera realizó las labores de secretario un pequeñito que no demostraba tener más de ocho años. Con enorme seriedad, el pequeño se dirigió al pesaje y ayudó al látigo en el transporte de los aperos.

Después del triunfo, jinete y secretario, se dieron un fuerte abrazo y un cariñoso beso. Gatica, posteriormente comentó…

—Es mi hijo. La verdad es que me dio mucha suerte…

El pequeño Raúl Gatica Villalón, estaba feliz al lado de su padre que recibía muchas felicitaciones. ¡Y se las merecía…!

PETITE ROUGE, la más liviana del grupo, se impuso casi de punta a punta en los 1.100 metros del Premio "República de México", carrera principal de la tarde. En los lugares siguientes quedaron Mambrino, Argos y Boxeadora, Raúl Gatica, uno de los buenos jinetes "punteros de nuestro medio, dirigió a la alazana.

Petite Rouge no se dejó alcanzar

TUVO EN RAUL GATICA A UN JINETE QUE FUE GRAN AYUDA

La veloz Petite Rouge —que sólo en los primeros metros no estuvo al frente del grupo— hizo suyo el Premio "República de México", competencia central de la reunión vespertina.

La hija de Ghirlandaio se vió favorecida por bajo peso que le correspondió y, además, por la monta de Raúl Gatica, uno de los mejores jinetes que existe en nuestro medio para dirigir ejemplares que gustan actuar al frente.

Abierto el camino Boxeadora por fuera, y Mambrino por el lado interior, trataron de adueñarse del primer lugar. Por el medio del grupo avanzó Petite Rouge que, tras breve lucha con Mambrino, logró tomar la ubicación de privilegio. Mambrino, Boxeadora, Argos, Watusy, Príncipe Rubio, Riesgo, Don Daniel y Paraiba, venían más atrás.

A la recta, Petite Rouge, ingresó con cerca de dos largos a su favor sobre Mambrino y Boxeadora. A 350 metros Mambrino, que venía detrás de Petite Rouge, fue cambiado de línea por su jinete. Se vio avanzar al tordillo, dando la impresión que alcanzaría. Raúl Gatica no exigió a la alazana, sólo cuando sintió los pasos del tordillo, la animó con su fusta. Petite Rouge volvió tomar ventajas. Eran quince kilos los que recibía de su perseguidor por lo que Mambrino debió conformarse con seguirle el tranco y la huella. Petite Rouge llegó al disco con una diferencia de dos largos sobre Mambrino que sacó dos y medio a Argos. Cuarta Boxeadora a medio pescuezo. Más atrás: Paraiba, Húngaro, Príncipe Rubio, Watusy, Riesgo y Don Daniel.

Para los 1.000 metros, Petite Rouge empleó 58 segundos.

Guía del APOSTADOR

CLUB HIPICO

PRIMERA CARRERA.— PROPINA, cuarta de Siempre Listo en 1.200 con 51; y **PORTE DES LILAS**, quinta de Niger en 1.500 con 52; tienen méritos para obtener la recompensa.

HECTOR PILAR
Una y otra más

SEGUNDA CARRERA.— TIMBERO, cuarto de Bárbaro en 1.200 con 55; y **PONCHITO**, séptimo de Barry Norton en 1.100 con 53; han mejorado bastante, en ésta, pueden conseguir **su primera victoria.**

TERCERA CARRERA.— PLAUTO, segundo de Bárbaro en 1.200 con 55; **PONCE DE LEON**, segundo de Enemigo en 1.200 con 53; **PELE**, cuarto de Sans Atout en 1.200 con 55; lograrán cambiar de categoría.

CUARTA CARRERA.— VEJESTORIO, segundo de Metal Rojo en 1.500 con 52; y **MENA**, tercera en la misma del anterior, quedaron en condiciones de salir airosos.

QUINTA CARRERA.— BLACK HILL, quinta de Nitos en 1.200 con 46; **PEDRO LEON**, cuarto de Marinka en 1.100 con 53; **Y DESOLADO**, cuarto de Edmund en 1.200 con 50; son cartas recomendables en esta competencia.

SEPTIMA CARRERA.— BARMAID, que escoltó en 1.200 con 58 a Edmund; **CHAN CHAN**, quinto de Gran Clarín en 1.100 con 52; y **EDMUND**, que viene de ganar a Barmaid en 1.200 con 55; tienen las mejores opciones para adjudicarse el premio.
en 1.200 con 55 kilos consigui(

JUAN ZUÑIGA
En racha

OCTAVA CARRERA.— NILHUE, su primera ganancia. Sigue en gran estado. Va por la repetición; **NAWEL**, tercero de Siempre Listo en 1.200 con 56; y **LABRADORA**, que viene en inmejorables condiciones de Viña; serán sus más peligrosos rivales.

NOVENA CARRERA.— DORETA, en buen estilo derrotó a Sineus en 1.200 con 51; es capaz de conseguir su segundo triunfo consecutivo. Enemigos de cuidado llevará en PURA QUIMERA y EVERT.

DECIMA CARRERA.— FARAS, segundo de Chicoca en 1.500 con 51; **ENEMIGO**, vencedor de Ponce de León con 55; y **CARA CLARA**, cuarta de Chicoca en 1.500 con 53; conservan buen estado de training, lucharán bravamente por los puestos de avanzada.

UNDECIMA CARRERA.— GAMELIN, que han cumplido regular campaña, nos parece el más indicado para dar desquite; **PERSEPOLIS** y **SOLTERITO**, pueden ser más cercanos escoltadores.

José M. Aravena: multa p conducción de Quilquilco

No cumplió instrucciones del entrenador

PRIMERA CARRERA.— Reclamaron: J. Araya (Erly) contra M. Plaza (Luana) y éste contra J Rojas (Bim Bam Bum) por abrir en la curva. A. Núñez (Agua Fría) contra Orl. Hermosilla (Monísimo) por cruzar a poco de partir. G. Jorquera (Pandax) contra M. Plaza por abrir en la curva (se multó en Eº 10 a Orl. Hermosilla). L. Godoy (Insolación) contra H. Pilar (El Rasillo) por molestar a 200 metros de la meta. Sin fundamento. Se multó en Eº 5 a L. Godoy por llegar atrasado a formular su reclamación y por ser ésta sin fundamento.

Dio cuenta P. Muñoz (O'Pharad) que no respondió en la recta. Se notifica al preparador de Bim Bam Bum, que lo adiestre para correr.

Dio cuenta el Veterinario Oficial, que Torrington se mancó de la pata derecha. Se suspendió por 21 días a Torrington.

SEGUNDA CARRERA.— Reclamó J. Aliaga (Mar Soleada) contra E. Peña (Gargarita) por cruzar a los 50 metros corridos. Se suspendió a E. Peña por 10 días.

Dieron cuenta: M. Plaza (Callada) que partió desmejorado, S. Vera (Placentera) que se fue de punta varias veces, en la carrera.

Se notifica al preparador de Borraja que la adiestre para correr.

Dio cuenta el Veterinario Oficial, que Tutupa reventó en sangre. Se suspendió a Tutupa por 20 días.

TERCERA CARRERA.— J. Aliaga (Serinette) rodó en los 1.000 metros.

Reclamaron: M. Plaza (Ahita) contra J. Duarte (Rosmarina) por cruzar en la curva. R. Jaque (Clairette) contra H. Salas (Salmuera) por cargar en los 1.000 metros.

Dieron cuenta: L. Marchant (Curra), F. Meneses (Goa) y E. Suárez (Lanchera) que partieron desmejorado. V. Romero (Rutina) y J. Toro (Tundra) que a raíz de la rodada de Serinette tuvieron que abrirse.

El juez de partida suspendió por 15 días a Curra y Saladita, respectivamente. El Veterinario Oficial informó que Rosmarina llegó herida de la pata izquierda.

Se notifica a los preparadores de Salmuera y Serinette que las adiestren para correr.

CUARTA CARRERA.— El juez de partida suspendió por 15 días a Venturera, por indócil reincidente para partir.

QUINTA CARRERA.— Reclamó F. Arredondo (Don Cristián) contra L. Hevia (Cielo Claro) y C. Pezoa (Pollo de Oro) por abrir a

los 100 metros corridos y m
tar en las últimas distancia
pectivamente. Casuales.

Dio cuenta E. Soto (Dyna
se abrió al entrar en la re
notifica al preparador de
que la adiestre para correr.

Se llamó al preparador de
chilla, para que explicara
ferentes actuaciones de su
la, encontrándose éstas
bles.

SEPTIMA CARRERA.—
maron: R. Céspedes (
Azul) y J. Toro (Argos)
F. Toro (Mambrino), por
los al partir.

Se autorizó la inscrip
Riel.

Se presentó el prepara
Trilogy a manifestar su
formidad con la carrera
de ayer, ya que se encontra
buenas condiciones, la ba
minar por el Veterinario y
correrá por lo menos en
más.

NOVENA CARRERA.—
E. Guajardo (Senilita) con
Salas (Más Ratito) por carg
los 1.100 metros.

Se presentó el prepara
Quilquilco a manifestar
conformidad con la co
de su pupilo, ya
jinete correr tercero o
llamado J. M. Aravena,
condujo, declaró que e
mente no cumplió las ins
nes, porque creyó que
de atrás haría mejor ca
multó en Eº 30 a J. M. A
por no cumplir las instru
del preparador.

Dio cuenta J. Duarte
D), que se abría en la
Se notifica al preparador
que lo adiestre.

DECIMA CARRERA.—
ron: C. Pezoa (Tigre)
A. Núñez (Vanigre), y E
(Altunes) contra R.
(Longa) por cargar a los
tros corridos.

Se llamó al jinete S. Ve
baro), para que explicara
ducción de este caball
recta. Declaró que le
cabeza, por cuyo moti
pudo exigir debidamente.
tó en Eº 10 por no pre
a dar cuenta oportuna
lo que declaró y se or
jar en observación a Bár
Dio cuenta P. Muñoz
nia) que se abría en la

UNDECIMA CARRERA.—
cuenta R. Céspedes (Bo
se le quebró el estribo d
el curso de la carrera.

Se presentó el prepara
Sahumerio a manifestar
conformidad con la actu
su pupilo, ya que se en
en buenas condiciones.

CABLE DE ACERO
GALVANIZADO y NEGRO
Stock permanente:
6—12—7 6—24—7
6—7—1 6—19—1
6—37—1 6—37—1
de 1/4" a 3/4" diámetro.
Reich y Cía. Ltda.
AVENIDA BERNARDO O'HIGGINS N.o 3786.
Fonos: 90206 - 97328

OVEROLES - GUARDAPOLVOS - DELANTALES
MEJORES Y MAS BARATOS
EL MAYOR SURTIDO EN PLAZA
VENTAS POR MAYOR Y MENOR
— Fábrica de Ropa Alfonso Russo —
Avenida España 141 — Teléfono 90362

SERVICIO NACIONAL DE SALUD - Central de Abastecimiento
PROPUESTA PUBLICA
Nº I-25/64
DE IMPORTACION
SILLONES Y UNIDADES DENTALES
Para el día 19 de octubre de 1964.
BASES Y ANTECEDENTES SOLICITARLOS EN AVENIDA MATTA 644 —ENTREPISO— SECCION ADQUISICIONES, DE LUNES A VIERNES, DE 13 A 18 HORAS, Y SABADO, DE 9 A 12 HORAS.
EL JEFE

FIERRO
Nuevo y Usado
PLANCHAS
18"- 316 - 14 - 516 - 38 - 12 - 34 - 1"
VIGAS
hasta 14m. de largo
Doble I y U de 4 - 5 - 6 - 7 - 8 - 9 - 10
12 - 14 - 15 y 18"
EJES - ANGULOS - PERFILES
SE CORTA A LA MEDIDA
Maestraza
FERROGLOBO LTDA.
FERROGLOBO
SANTA ROSA 2265
Tel 52792 - Santiago

EJERCITO DE CHILE
Dirección General de los Servicios
Departamento de Obras Militares
CONCURSO
Llámase a Concurso Público de Antecedentes, para proveer dos cargos de Arquitecto en la Planta Permanente de Empleados Civiles del Ejército.
Bases del Concurso: Depto. Obras Militares, San Antonio N.o 427, 9.o piso, oficina 919. Horas de oficina.
EL JEFE DEL DEPARTAMENTO

MOTOCICLETAS ALEMANAS
MAICO, GOBI, B
de 50 cc, 125 cc, 175 cc,
REPUES
SERVIC
ENTREG
INMEDI
FACIL
MAICO, Mod. "BLIZZARD", 250 cc
Representantes exclusivos para Chile:
RAFALOWSKI HNOS.
PROVIDENCIA 1414. SAN DIEGO 1221

TEATROS

NIO VARAS: Morande (61200).— 18,45 horas: ...tuto del Teatro de la ...versidad de Chile. ...uién le tiene miedo al ...

LOS CARIOLA: San Die- ...242 (89350).— 19 y 22 ...ras: Cía. "Romería". Re- ... Musical. "Noches ale- ...s de España".

...: Huérfanos 786 (397907). ...y 22 horas: Compañía Le- ... Córdoba: "Juegos para ...ido y mujer".

...DA: Moneda 920 (31477) ...y 22 horas: Cía. Américo ...as-Pury Durante. "Ado- ... mentiroso".

...X REX: Huérfanos 735 ...44).— 19 y 22 horas: El ...público y el oído priva-

CIRCOS

...OLICAN: San Diego ...(82437).— 15, 18,40 y 21,40 ... Nuevo Circo "Las ...ilas Humanas 1964".

...PA MODERNA: Alameda ...(60778).— 15, 18.40 y ... horas: Nuevo Circo ...teamericano "Buffalo Bill ...".

REVISTAS

...SINO, San Ignacio 1249 ...(87).— 19.30 y 22.30 ho- ...: Compañía de Revistas ...moresque".

...A: Huérfanos 837 (30176). ...21,45, 23,30 y 1,30 horas: ... Bim-Bam-Bum. "El ...tasma de Copacabana". ...olo González. "Ritmos ...ñeños", y un gran elen- ...cómico.

PICARESQUE: Recoleta 348 (372606).— 19.45 y 23 horas Cía. de Revistas. Strip-Tease.

CINES
HORARIO FIJO

ALCAZAR, Brasil 373 (80122). — Rotativo desde las 13 horas: Lanzarote y su dama. Vuelo a Tánger. El caudillo rebelde.

ASTOR: Estado 257 (392112) — 13.30, 16, 18.45 y 22 horas: La Noche de la Iguana y noticiarios. EE. UU. Drama. Mayores 21 años.

BANDERA: Bandera 76 (89111).— 15, 18.45 y 22.15 horas: 55 Días en Pekín. EE. UU. Aventuras. Mayores y menores.

CALIFORNIA: Irarrázaval 1564 (498061).— Matinal a las 11 horas: Peripecias a bordo. Noticiarios y Agregados. Matinée a las 13,30 horas: Jumbo, la sensación del circo. 16,10, 19,20 y 22,20 horas: La noche de la Iguana. Noticiarios y Agregados. Mayores de 21 años.

CENTRAL: Huérfanos 930 (33555).— 14, 16.15, 19 y 22 horas: El profesor Voligoma. EE. UU. Comedia. Cómica. Mayores y menores.

CINE ESPAÑA: 14, 16.15, 19 y 22 horas: Amantes de verano. Española. Drama. Colores. Mayores de 21 años.

DANTE: J. Washington 26 (494359).— Matinée a las 15 horas: El puente sobre el río Kwai. 2.o Festival de los tres chiflados. 19 y 22 horas: Corazones heridos. Noticiarios y Agregados. Mayores de 14 años.

DUCAL: Agustinas 777 (35375). — 13.45, 16.15, 19 y 22.15 horas: La Noche de la Iguana, y noticiarios. Mayores 21 años.

...CAMA LUIS XV QUE TIENE SU HISTORIA ...ESTA MODERNA EPOCA DEL AMOR.— VEA ...MIERCOLES EN EL "ASTOR" CON CENSURA ...YORES DE 21 AÑOS:

...OS SEDUCTORES

...ACION DE MARLON BRANDO, SHIRLEY ...ES Y DAVID NIVEN.

...A MARLON BRANDO EN SU PRIMER PAPEL COMICO. ...O DISPUTANDOLE A DAVID NIVEN EL TITULO DE ...RIO SIGLO XX. VEALOS CON SHIRLEY JONES EN ...CHISPEANTE CINECOMEDIA EN COLOR "DOS ...CTORES", EN EL CINE ASTOR, EL MIERCOLES.

EGAÑA: Los Guindos 3368 (471026). — Matinée a las 14,30 horas: La espada redentora. Los 3 chiflados dan la vuelta al mundo. 19 y 22 horas: Capitán Newman. EE. UU. Comedia. Mayores de 18 años.

EL GOLF: Apoquindo 614 (480046).— 15, 18,30 y 22 horas: El profesor Voligoma. EE. UU. Comedia. Cómica. Mayores y menores.

GRAN PALACE: Huérfanos 1176 (60082).— 13.45, 16, 19 y 22 horas: La bella durmiente. Not. y agregados Mayores y menores.

HUERFANOS: Huérfanos 930 (33555).— 14, 16.15, 19 y 22 horas: La pantera Rosa. EE. UU. Comedia. Mayores de 18 años.

IMPERIO: Estado 235 (39 960) — 14, 16.30, 19.15 y 22.15 horas: Los monstruos. Italiana. Cómica. Mayores de 21 años.

KING, Huérfanos 840. (32838). 14.15, 16.30, 19 y 22 horas: Muchachas. (Soviética. Comedia. Mayores y Menores).

LAS CONDES, Noruega 6316. (484067).— Matinée a las 14,30 horas: El puente sobre el río Kwai. Agregados. 19,15 y 22,15 horas: 4 por Texas. Noticiarios y Agregados. USA. Acción. Mayores de 18 años.

LAS LILAS, J. de Dios Vial 1299. (43116).— Matiné 14.30 horas: Los 3 chiflados dan la vuelta al mundo. Agregados. La espada redentora. 18,45 y 22 horas: Los Monstruos. Italiana. Cómica. Mayores de 21 años.

LIDO, Huérfanos 680. (34366). 13, 15.45, 19 y 22 horas: Venus imperial. Mayores 21 años.

LO CASTILLO, Vitacura 2284. (481981).— Matinée a las 14,30 horas: El espectáculo más grande del mundo. Festival de dibujos animados. 18,45 y 22,15 horas: Las siete caras del doctor Lao. EE. UU. Suspenso. Menores.

METRO, Bandera 137 (83361). — Matinal a las 11 horas: Selección de Cortos. Instructivos y Educativos. Cómicas. Viajes. Noticiario Metro y Dibujos en colores. 13, 16, 19 y 22 horas: La noche de la iguana. Mayores de 21 años.

NILO, Monjitas 879 (392078). Irma la dulce. (EE. UU. Comedia. Mayores 21 años).

ORIENTE, Pedro de Valdivia 099 (41345).— 15.15, 18.45 y 22.15 horas: El profesor Voligoma. (EE. UU. Comedia. Cómica. Mayores y menores).

PACIFICO, Huérfanos 1147. (62921).— 14, 16, 19 y 22 horas: El Dr. Insólito. Mayores 14 años.

PEDRO DE VALDIVIA, Pedro de Valdivia N.o 1713. (43948).— Matineé 14.30 horas: Cuatro obras maestras. Vuelo interplanetario. 18,30 y 22,15 horas: Corazones heridos. Inglesa. Comedia. Mayores de 14 años.

PLAZA, Compañía 1068 (84714). — Rotativo desde las 10 horas: Las siete caras del Dr. Lao. (USA. Suspenso. Menores).

REGINA, Vicuña Mackenna 624 (36097).— Matiné a las 14.30 horas: La Lavandera. El Emperador. Festival de Chaplin. 18.45 y 22.15 horas: Capitán Newman. EE. UU. Comedia. Mayores 18 años.

REX, Huérfanos 735. (31143-31144).— 14, 16.15, 19 y 22 horas: Un nuevo modo de amar. Mayores 18 años.

SANTA LUCIA, Av. Bernardo O'Higgins 615 (34718).— 15, 18.45 y 22.15 horas: El maravilloso mundo de los hermanos Grimm.

WINDSOR, Moneda N.o 1025 (89761).— 13.15, 15.45, 18.45 y 22 horas: Los monstruos. Noticiario. Mayores de 21 años.

ROTATIVOS

ALAMEDA, Avda. Bernardo O'Higgins 2987. (91254).— Rotativo desde las 13 horas: Ulises. Jasón y los argonautas. Mayores y menores.

A. ALESSANDRI, Av. Bernardo O'Higgins 2879).— Rotativo desde las 14 horas: Congo vivo. Grito de batalla. El jardín del mal.

ALHAMBRA, San Pablo 1160. (90527).— Rotativo desde las 14 horas: El terror de las chicas. Hatari. Escuela de odio.

GUIA DEL ESPECTADOR

AMERICA, Ñuble N.o 390. (52443).— Quo Vadis. Proa al infierno. Cualquiera puede ganar.

ANDES, Irarrázaval N.o 435. (43811).— Rotativo desde las 14 horas: Lanzarote y su dama. El beso del vampiro. Siete mujeres en el infierno.

AVENIDA MATTA, Avenida Matta 618. (51455).— Rotativo desde las 14 horas: Taras Bulba. Encrucijada en el infierno. Una voz en la sombra.

BAQUEDANO, Plaza Italia 073. (31787).— Rotativo desde las 13 horas: Amor en Las Vegas. La patrulla de Bataán.

BLANCO ENCALADA, Blanco Encalada 2820. (91787).— Rotativo desde las 14 horas: El gran escape. El beso del vampiro. La diligencia de de la muerte.

CAPRI, Monjitas 825. (392414). Rotativo desde las 14 horas: Ratas del desierto. Los dioses vencidos.

CARRERA, Av. B. O'Higgins 2151 (86685).— Rotativo desde las 14 horas: El precio de la venganza. El premio. El jeque rojo.

CERVANTES: Matías Cousiño 134 (381894).— Rotativo desde las 11 horas: Soñando con la felicidad. Francesa, comedia musical. Mayores y menores.

CINELANDIA: Puente 540 (67532).— Rotativo desde las 13 horas: El señor fotógrafo. Torero por un día.

CITY: Agustinas 1022 (66687) Rotativo desde las 11 horas: La ciudad prisionera y Noticiarios. Mayores de 18 años.

COLON: San Pablo 3001 90577. Rotativo desde las 13 horas: Un hombre fenómeno. Billy de Texas. Eco de Tambores.

CONTINENTAL: Plaza Bulnes 41 (60735).— Rotativo desde las 14 horas: Las siete caras del doctor Lao. USA., suspenso. Menores.

CHILE: Recoleta 2104 (372566). Kid Galahad. La casa embrujada. Cualquiera puede ganar.

EL SALTO, El Salto 3130 (373334).— Rotativo desde las 14 horas: Motín de carga humana. Sangre que pide sangre. Dos gallos y dos gallinas.

ESMERALDA: San Diego 1035 (64303).— Rotativo desde las 14 horas: Un hombre fenómeno. Eco de tambores. Billy de Texas.

FLORIDA: Estado 226 (34289) Rotativo desde las 11 horas: La hazaña de los chilenos: Campeonato Mundial de Fútbol 1962. Mayores y menores.

GRAN AVENIDA: Gran Avenida 4830 (52163).— Rotativo desde las 14 horas: Un hombre fenómeno. Billy de Texas. Eco de tambores.

HOLLYWOOD, Irarrázaval 2900 (42389).— Rotativo desde las 14 horas: Perseo, el invencible. Los caballeros del Rey Arturo. Impresiones del Pacífico sur.

HUELEN: Huérfanos 979 (31603).— Rotativo desde las 11 horas: La hazaña de los chilenos: Campeonato Mundial de Fútbol 1962. Mayores y menores.

IDEAL CINEMA: Mapocho 4117 (92188).— Rotativo desde las 14 horas: Una voz en la sombra. El gran escape. Menores.

IMPERIAL: San Diego 1344 (51112).— Rotativo desde las 14 horas: Taras Bulba. El beso del vampiro. Proa al sol.

ITALIA: Bilbao 473 (41883). Rotativo desde las 14.30 horas: Varán, el increíble. Sed de oro. La hora fatídica. Dib. Animados.

LAUTARO, Carmen Mena 602. — Rot. desde las 14 horas: La hora fatídica. Cristo negro. Varán, el increíble.

LIBERTAD, Vivaceta 1564 (361627).— Rotativo desde las 14 horas: La muerte camina a mi lado. Atentado. Corredor de sangre.

LIRA, Pintor Ciccarelli 293 (52181).— Rotativo desde las 14 horas: El día que la tierra se incendió. Matar o morir. La hora fatídica.

LO FRANCO: Carrascal 4604 (92705).— Rotativo desde las 14 horas: Los enredos de Marisol. Fray Escoba. El reposo del guerrero.

MADRID: Chacabuco 32-C (93657).— Rotativo desde las 13 horas: Los tres chiflados dan la vuelta al mundo. Quo Vadis. Cuando los mundos chocan.

MAIPO: San Pablo 4251 (95050).— Rotativo desde las 14 horas: Rubias, morenas y pelirrojas. El analfabeto. El hombre de dos caras.

MARCONI: Manuel Montt 032 (42867).— Rotativo desde las 14 horas: Chicas, chicas y más chicas. La lanza rota Mayores y Menores.

MAYO: Monjitas 879 (391201). Rotativo desde las 11 horas: El indio heroico. Las amazonas de Roma. Sinopsis.

MINERVA, San Pablo 3230 (91464).— Rotativo desde las 13 horas: Aguilas al acecho. Himno de batalla. Palabra de mulo.

MISTRAL: San Diego 279 (63994).— Rotativo desde las 13 horas: Aguilas al acecho. Himno de batalla. Palabra de mulo.

MODERNO, Gran Avenida 6544 (253 La Cisterna).— Rotativo desde las 14 horas: Piso de soltero. Los reyes del sol. Los Vikingos.

MONACO: Arturo Prat 715 (382945).— Rotativo desde las 13 horas: La vuelta al mundo en 80 días. El indio heroico. Safari, sensacional.

MONUMENTAL, Avda. Bernardo O'Higgins 3943 (91555). — Rotativo desde las 13 horas: El caudillo rebelde. La hora fatídica. Semilla de maldad.

NACIONAL, Independencia 801. (370594).— Rotativo desde las 13 horas: Los 3 chiflados dan la vuelta al mundo. Quo Vadis, Lanzarote y su dama.

NORMANDIE: Avda. Bernardo O'Higgins 139 (392749). Rotativo desde las 14 horas. La Cenicienta. Entre palmeras en el mar azul. Menores.

O'HIGGINS: San Pablo 2285 (86929).— Rotativo desde las 14 horas: El hombre de dos caras. El ladrón de Bagdad. El analfabeto.

PALACE OVALLE, Iquique 6698.— Rotativo desde las 14 horas: Los Vikings. Los reyes del sol. Sublime obsesión.

PORTUGAL, Diez de Julio 252 (34816).— Rotativo desde las 14 horas: El señor fotógrafo. Torero por un día.

PALMILLA, Pedro Fontova 5021.— Rotativo desde las 14 horas El último vampiro.

PRAT: San Diego 2117 (50754). Rotativo desde las 13 horas: Los cañones de la bruja negra. Juan sin miedo. La diligencia de la muerte.

RECOLETA: Recoleta 597 (373133).— Rotativo desde las 14 horas: Mañana lloraré. Mal hijo. Proa al infierno.

REAL, Compañía 1040 (65555). — Rotativos desde las 11 horas: Ursus, el gladiador rebelde. Noticiarios y Agregados. Italoamericana. Acción. Menores.

RIO: Monjitas 743 (33550).— Rotativo desde las 11 horas: La gran Olimpiada. Soñando despierto.

RITZ: San Antonio 50 (380613) —Rotativo desde las 11 horas: Vicios malditos. Mujeres atrapadas. Mayores de 21 años.

RIVIERA: Diagonal Cervantes 802 (36093).— Rotativo desde las 11 horas: Charada. Carnaval de la risa con el pájaro loco.

ROMA: San Diego 236 (67258). Rotativo desde las 14 horas: El precio de la venganza. El premio. El Jeque Rojo.

ROXY: Huérfanos 1055 (80809) Rotativo desde las 11 horas. El príncipe valiente. EE. UU. Aventuras. Menores.

SAN ANTONIO, San Antonio 255 (33605).— Rotativo desde las 11 horas: Eclipse. Noticiarios UFA y Universal.

SUR: San Diego 935 (61524). Rotativo desde las 13 horas: Ulises, Jasón y los argonautas. May. y Menores.

SAN DIEGO: San Diego 612 (81093).— Rotativo desde Las 14 horas: Amor en Las Vegas. La patrulla de Bataán. El vuelo del globo perdido.

SAN MARTIN: Avda. Bernardo O'Higgins 776 (35357).— Rotativo desde las 11 horas: Lawrence de Arabia. Cinco ciudades de junio.

SAN MIGUEL, Euclides 1202 (51262).— Rotativo desde las 14 horas: Lo que la tierra hereda, El analfabeto, Pistolas salvajes.

SANTA FE, San Diego 1950 (55103).— Rotativo desde las 14 horas: Caravana de valientes, La rubia quiere un visón, Melodía interrumpida.

SANTA ROSA, Santa Rosa 3890 (50965).— Rotativo desde las 14 horas: Cuando me vaya, Los reyes del sol, Los Vikings.

SANTIAGO: Merced 829 (32888).— Rotativo desde las 13.15 horas: La Bandida. Mayores de 18 años.

SAO PAULO: Merced 772 (397946).— Rotativo desde las 11 horas: El suspirante Francesa. Comedia, mayores de 14 años.

NAVIA.— Rotativo desde las las 14 horas: Sangre que pide sangre, Esposa o amante, Vuelo a Tánger.

TIVOLI: Huérfanos 757 (30611) Rotativo desde las 11 horas: Los últimos días de Pompeya. Ulises. Noticiarios y agregados. Mayores y menores.

TOESCA: Huérfanos 1313 (63289).— Rotativo desde las 11 horas: Algo que parezca amor. Préstame tu llave.

VALENCIA: Independencia 2199 (370288).— Rotativo desde las 14 horas: El amor llamó dos veces, Mal hijo, Proa al infierno.

VENECIA, Castro 130 (80336). — Rotativo desde las 14 horas: 7 mujeres en el infierno, Grito de batalla, Tierna es la noche.

VERDI: Pedro de Valdivia 5273 (499704).— Rotativo desde las 14 horas: Las tres coquetonas. El fútbol y yo. Santa Rosa de Lima.

VICTORIA: Huérfanos 827 (30021).— Rotativo desde las 13.15 horas: El pirata nidalgo. Menores.

YORK, Ahumada 166 (66687). — Rotativo: Casamiento a la italiana y noticiarios. Mayores de 21 años.

"BUFFALO BILL CIRCUS" 1964, HOY TRES SHOWS HOMENAJES A LA INDEPENDENCIA DE CHILE, CARPA MODERNA, ALAMEDA 1461

El hermoso desfile de las abanderadas de todos los pabellones de las Américas y el homenaje a Chile por los 60 artistas extranjeros que integran el nuevo conjunto 1964 del **"BUFFALO BILL CIRCUS"**, marcan el comienzo de los tres shows extraordinarios de hoy en la Carpa Moderna, Alameda 1461 entre Amunátegui y San Martín.

Hoy en Matiné, a las 3 de la tarde; Vermut 6.40 y Noche 9.40, el Circo Norteamericano Buffalo Bill 1964, presenta sus atracciones de mayor calibre artístico, tales como Miss Sandra Hope y su fantástico conjunto de 20 palomas amaestradas en libertad, Capitán Norman Scott y su "New Exciting Wild Animals", los diez leones africanos, los gimnastas-acrobáticos españoles "Los Cuatro Videla", gracioso grupo de trapecistas "Chaplines" cómicos voladores, Teddy, juvenil malabarista-equilibrista en alambre alto, The Smith Bross; malabaristas estadounidenses, el dúo aéreo Mary-Johnny Chemar y los clowns, humoristas musicales y la aportación cómica nacional de Chicharrita, Lechuguita, Pituto y otros cómicos.

Mañana Lunes 21, con dos shows: Vermut 6.40 y Noche 9.40, iniciarán la quintapenúltima semana de actuaciones en Chile, lo que acrecentará más y más el interés público santiaguino por conocer el "Buffalo Bill Circus" 1964.

TRIPLES ULTIMOS HOMENAJES A CHILE, HOY TEATRO CAUPOLICAN, NUEVO CIRCO "LAS AGUILAS HUMANAS" 1964

Los tres espectáculos extraordinarios de Fiestas Patrias de hoy en el amplio y confortable Teatro Caupolicán, son precedidos por la emotiva ceremonia tradicional del izamiento del Sagrado Tricolor Patrio iluminado por reflectores eléctricos y ejecución del Himno Nacional por la Orquesta Chilena "Cóndor" con coros de 50 voces cantantes, clausurándose la serie de programas patrióticos.

El último homenaje al Tricolor Patrio se efectúa hoy en los tres espectáculos: Matiné, a las 3; Vermut 6.40 y Nocturna 9.40. En el programa artístico intervienen más de 150 personas de ambos sexos desempeñándose en el redondel del luminoso en diversas especialidades artísticas. También actúan Miss Sussy and Marcel, dúo de rollers-skaters del Radio City de New York, los nuevos trapecistas voladores mexicanos "Los Cuatro Hnos. Quiroga", Red Arrow-Pluma Roja, Indio Sioux con látigos y lazos cowboys; el muñeco graciosísimo "Chirolita" y Mr. Shasman, ventrílocuo cómico uruguayo, "Los Cuatro Cantillana" equilibristas aéreos; los acróbatas mexicanos "Cuatro Mnos. Valencia" en trampolín cama-elástico; el delicado "Performing-Birds", Baby Circus, de los Pajaritos de la T. V. de New York; del portorriqueño "master" Tommy Biker, graciosos "Los Beatles" de Zapallar; Frank, el Pirata del Aire, y las notas cómicas de Chamaco, Zapatín y Chocolate.

Desde mañana Lunes 21, en el "CAUPOLICAN", se iniciará la quintapenúltima semana en Santiago.

¡Hoy domingo 20! Glorioso día de la Patria... Tres últimos homenajes a la Independencia de Chile... Matinée, Vermut y Noche... Izamiento del Tricolor Patrio, ejecución del Himno Nacional por la orquesta chilena "CONDOR" de 22 instrumentistas y coros de 50 voces cantantes... ¡VIVA CHILE!

CAUPOLICAN
CIRCO
Las AGUILAS HUMANAS
CIRCO INTERNACIONAL LAS AGUILAS HUMANAS

JAMAS PIERDE SU LUSTRE... EL CIRCO N.o 1 DE CHILE:

-HOY-

TRES FUNCIONES HOMENAJES PATRIOTICOS
MATINEE A LAS 3;
VERMUT 6.40
y NOCHE 9.40
(Mayores y Menores)

HOY, TRES ACTUACIONES DOMINICALES: EL INDIO SIOUX "RED ARROW-PLUMA ROJA", campeón de látigos y lazos cowboys; LOS MEXICANOS "CUATRO HNOS. QUIROGA", NUEVOS TRAPECISTAS VOLADORES; Vean el "PERFORMING-BIRDS", BABY CIRCUS DE LOS PAJARITOS de la T. V. de New York; ríanse con "LOS BEATLES" de Zapallar, CHIROLITA, el muñeco más gracioso del mundo MAÑANA LUNES 21, dos funciones: Tarde 6.40 y Noche 9.40.

...y domingo 20! Tres últimos shows-home-...es patrióticos a la Independencia Nacional ...Chile... La gran parada de todas las bande-...s de América... Hoy Matinéé, Vermut y No-...e, Orquesta de Harry Flynn, ejecución del ...mno Nacional - Canción chilena... ¡Asista Ud. ...n su niños a la Carpa Moderna Alameda ...ernardo O'Higgins N.o 1461.— ¡Viva Chile!

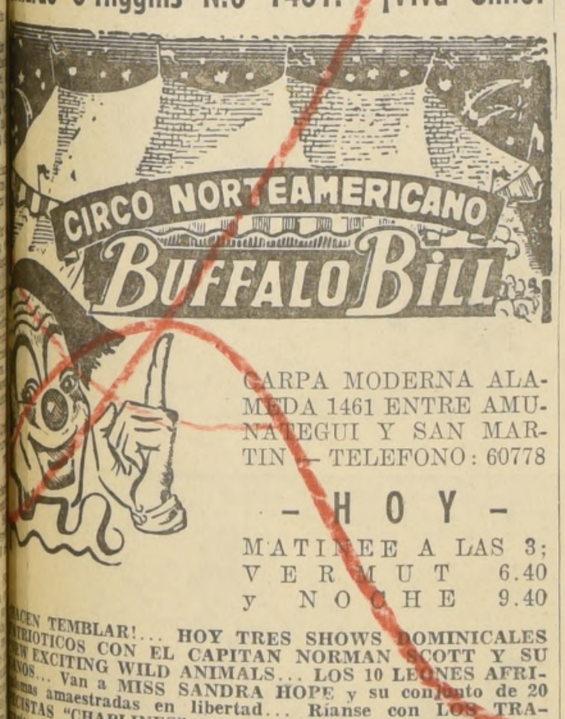

CARPA MODERNA ALAMEDA 1461 ENTRE AMUNATEGUI Y SAN MARTIN — TELEFONO: 60778

- H O Y -

MATINEE A LAS 3;
VERMUT 6.40
y NOCHE 9.40

...CEN TEMBLAR!... HOY TRES SHOWS DOMINICALES ...TRIOTICOS CON EL CAPITAN NORMAN SCOTT Y SU ...W EXCITING WILD ANIMALS... LOS 10 LEONES AFRI...NOS... Van a MISS SANDRA HOPE y su conjunto de 20 ...lomas amaestradas en libertad... Ríanse con LOS TRA...CISTAS "CHAPLINES" VOLADORES COMICOS ¡Los más ...ciosos CLOWNS y TONIES en "Buffalo Bill Circus" 1964... ...ÑANA LUNES 21, dos shows: tarde 6.40 y noche 9.40.

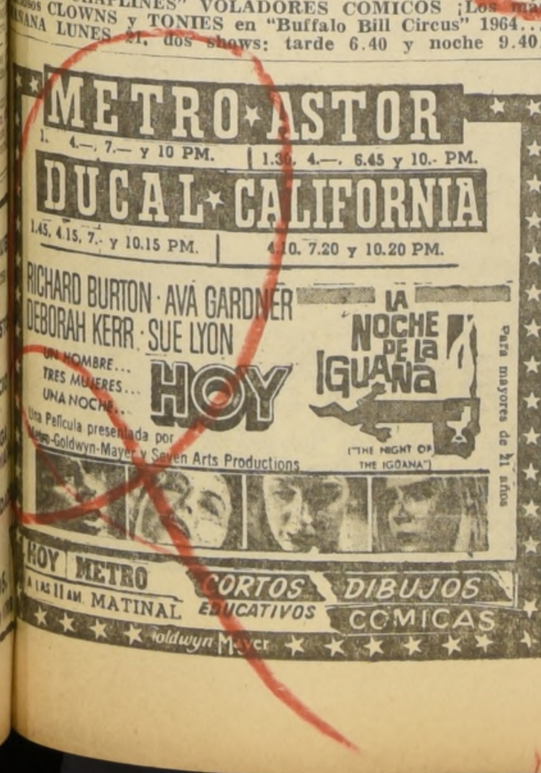
METRO ASTOR
DUCAL CALIFORNIA
RICHARD BURTON · AVA GARDNER
DEBORAH KERR · SUE LYON
UN HOMBRE... TRES MUJERES... UNA NOCHE...
HOY
LA NOCHE DE LA IGUANA
("THE NIGHT OF THE IGUANA")
Una Película presentada por Metro-Goldwyn-Mayer y Seven Arts Productions
Para mayores de 21 años
HOY METRO A LAS 11 AM. MATINAL
CORTOS EDUCATIVOS
DIBUJOS COMICAS
Metro-Goldwyn-Mayer

1. 4.—, 7.— y 10 PM. | 1.30, 4.—, 6.45 y 10.- PM.

1.45, 4.15, 7.- y 10.15 PM. | 4.10, 7.20 y 10.20 PM.

DIRECCION DE INFORMACIONES
Y RADIODIFUSION DE LA
PRESIDENCIA DE LA REPUBLICA

ORQUESTA SINFONICA DE CHILE

LUNES 21 DE SEPTIEMBRE, A LAS 22 HRS.

TEATRO ASTOR

HOMENAJE AL TRABAJADOR DE LA RADIO

PROGRAMA:
SORO.— Tres Aires Chilenos.
BEETHOVEN.— Concierto N.o 1 para piano; solista; ROBERTO BRAVO.
DVORAK.— Sinfonía "Nuevo Mundo".
ENTRADAS SOLAMENTE CON INVITACION PERSONAL

BALLET NACIONAL CHILENO

Director: ERNST UTHOFF
SABADO 26 DE SEPTIEMBRE, A LAS 19 Y 22 HORAS

TEATRO MUNICIPAL

TEMPORADA DE DESPEDIDA DE CHILE
ULTIMAS FUNCIONES ANTES DE VIAJAR A EE. UU.

P R O G R A M A:

VERMOUTH:
"ETERNO TRIANGULO"
"EN LA PLAYA"
"MILAGRO EN LA ALAMEDA"

NOCHE:
"EL SALTIMBANQUI"
"MILAGRO EN LA ALAMEDA"

ORQUESTA SINFONICA DE CHILE

Director: VICTOR TEVAH

PRECIOS: Sillón de orquesta, E° 4.—; Platea, 3.50; Palco de primera, 3.—; Palco de segunda, 2.50; Anfiteatro preferencia, 1,20; Galería, 0.50.

ESTUDIANTE: Balcón, E° 1., y Anfiteatro general, 0,50 (en Compañía 1264). Entradas en venta en fecha próxima.

Teatro del Cuento Calaf

COMPAÑIA DE TEATRO INFANTIL
CHELA HIDALGO

La Princesa Panchita

Juguete musical de Jaime Silva y Luis Advis

TEATRO OPERA
DOMINGO MATINAL
a las 11,30 Hrs.
Valor de la entrada
E° 0,50 más 10 envoltorios
de calugas CALAF.

CALAF PIENSA EN LOS NIÑOS

ULTIMA PAGINA DE ESTA EDICION
Edición de 34 páginas — Precio: E° 0,20

LA NACION

DOMINGO 20 DE SEPTIEMBRE 19
SANTIAGO DE CHILE

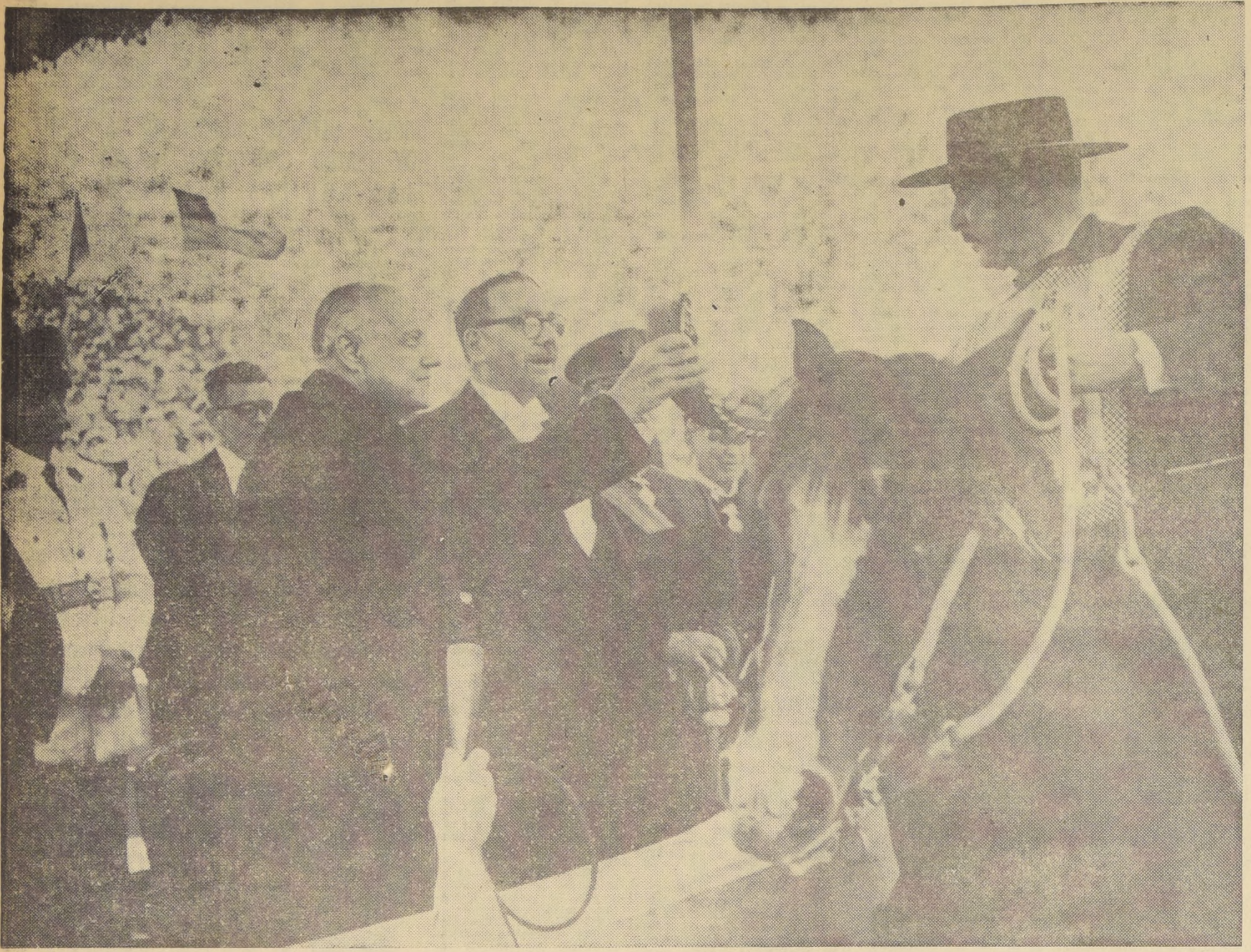

El Tradicional Trago de Chicha en Cacho

En medio de los aplausos del público que concurrió a la Parada Militar realizada en la tarde de ayer en el Parque Cousiño, el Presidente Jorge Alessandri, fue invitado por un grupo de huasos a servirse el clásico trago de chicha en cacho, que el Primer Mandatario bebió con agrado y luego ofreció a sus Ministros de Estado. Después de pasar revista a las tropas en compañía del Ministro de Defensa Nacional, Carlos Vial Infante, y de su Edecán Militar, Alberto Labbé, junto a quienes cabalgaba el general Alfredo Hoyos Candina, Comandante de la Guarnición, llegó hasta el palco presidencial una delegación del Club de Huasos que preside Fernando Ruiz Donyeau, llevando seis artísticos cachos con la mejor chicha de Villa Alegre y Quilicura. Ruiz Donyeau, montado el potro "Pililo", saludó al Jefe del Estado y lo invitó a beber el clásico trago, lo que el señor Alessandri aceptó en medio de las ovaciones. Otros jinetes ofrecieron el trago a las demás autoridades que se encontraban en la tribuna. El Presidente Alessandri después de tomar un "largo trago" le pasó el cacho al Ministro del Interior, que lo apuró de un solo golpe. En el grabado de la izquierda, el Primer Mandatario junto al presidente del Club de Huasos. A su lado, están los Ministros del Interior, Dr. Sótero del Río y Ernesto Pinto Lagarrigue.

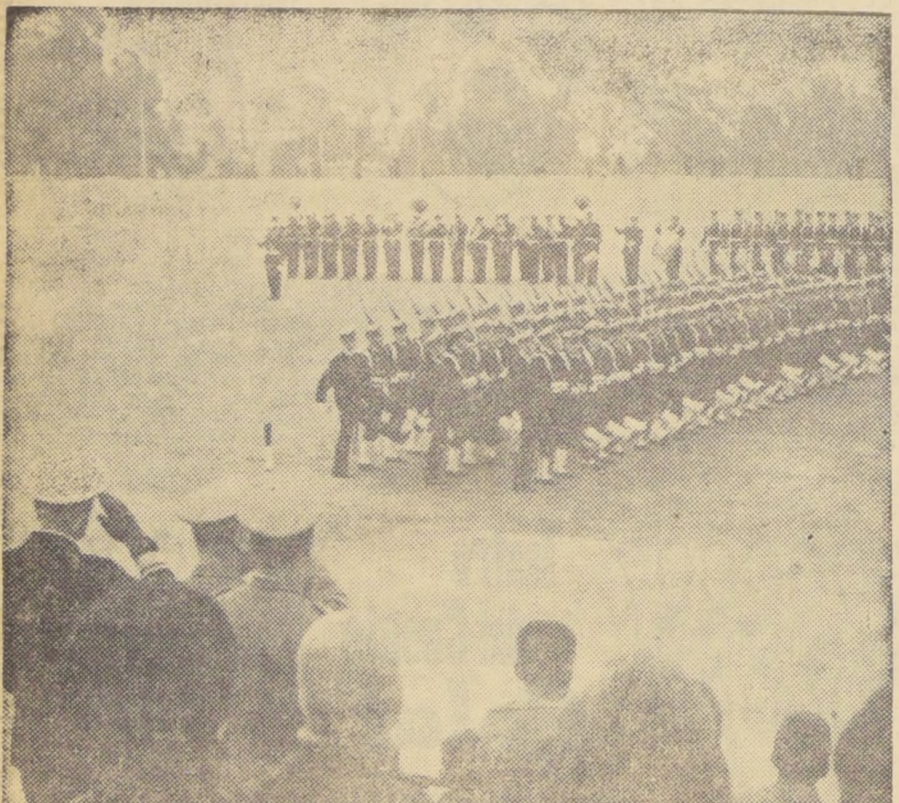

EL PRESIDENTE EN EL TEDEUM OFICIADO EN LA IGLESIA CATEDRAL

La celebración del Aniversario Patrio se inició el viernes, con un Solemne Tedéum oficiado por el Vicario General, Jorge Gómez Ugarte, a las 11.30 horas, en la Iglesia Catedral. Fue presidido por el Jefe del Estado y su Gabinete, y asistieron el Cuerpo Diplomático, representantes de los Poderes Legislativo y Judicial, autoridades administrativas, militares y eclesiásticas. EN EL GRABADO, el Primer Mandatario preside la ceremonia religiosa. Junto a él, el Presidente de la Cámara de Diputados, Raúl Morales Adriasola; el Presidente del Senado, Hugo Zepeda; Presidente de la Corte Suprema, Pedro Silva Fernández, y Ministro del Interior, doctor Sótero del Río.

LA PARADA MILITAR EN PLAYA ANCHA, VALPARAISO

El viernes, como es habitual, se efectuó la Parada Militar en la elipse del Parque Alejo Barrios, de Playa Ancha, en Valparaíso. La presentación se inició a las 11 horas, con participación de las Escuelas Naval, de Telecomunicaciones, Ingeniería, Artillería y Torpedos y Defensa de Costa, Regimiento Escuadra, Infantería de Marina, Regimiento de Infantería N.o 2 "Maipo", de Caballería N.o 4 "Coraceros". Terminado el desfile, una formación aeronaval sobrevoló el Parque. EN EL GRABADO, un aspecto de la Parada en el momento que desfila la Escuela Naval.

"¡HASTA EL 70 DON JORGE!"

"¡Hasta el 70, don Jorge!", le gritó el público al Presidente, Jorge Alessandri, durante su paso por las calles de la ciudad, cuando el Primer Mandatario se dirigía para asistir a la Parada Militar. En el grabado de la derecha, dos aspectos. En el primero, el público, sin excepción alguna, ovaciona al Presidente Alessandri cuando llega a la elipse. En el otro grabado, el Primer Mandatario con un ramo de rosas en su mano derecha, rosas que le obsequiaron a su paso, agradece las manifestaciones del público.